

**H. XLII AYUNTAMIENTO CONSTITUCIONAL DE
AMATLÁN DE CAÑAS, NAYARIT.**



**GACETA MUNICIPAL
2021 - 2024**



AMATLÁN DE CAÑAS
GOBIERNO MUNICIPAL
H. XLII AYUNTAMIENTO

El Lic. Luis Fernando Aguiar Flores Secretario del H. XLII Ayuntamiento Constitucional de Amatlán de Cañas, Nayarit; con fundamento a los artículos 65 fracción VII, 112 y 234 de la Ley Municipal del Estado de Nayarit y el artículo 26 fracción XII del Reglamento de la Administración Pública Municipal de Amatlán de Cañas, Nayarit y los artículos 3, 4, 6, 8, 10 y 14 del Reglamento de la Gaceta Municipal de Amatlán de Cañas, Nayarit a sus habitantes:

HACE SABER:

Que el día 10 de noviembre de 2023 en Sesión Ordinaria número 57 se autorizó la designación como recinto oficial la plaza principal de esta Cabecera Municipal, para llevar a cabo la Segunda Sesión Solemne de Cabildo.

ACTA DE CABILDO QUINCUAGÉSIMA SEPTIMA SESIÓN ORDINARIA DEL H. XLII AYUNTAMIENTO CONSTITUCIONAL DE AMATLÁN DE CAÑAS, NAYARIT

En la ciudad de Amatlán de Cañas Nayarit, siendo las 09:00 horas del día viernes diez (10) de noviembre del año dos mil veintitrés 2023, reunidos los integrantes del ayuntamiento en cita, en el recinto oficial de la sala de cabildo, edificio de la presidencia municipal, para llevar a cabo la Quincuagésima Séptima sesión ordinaria de cabildo, convocada por el Lic. Jesús Rafael Sandoval Díaz Presidente Municipal; con la finalidad de desahogar los puntos y acuerdos de conformidad con la convocatoria y Ley Municipal para el Estado de Nayarit, en sus artículos I , II, IV Fracción IX, 49, 50 Fracción I , 51, 54 y 55 Fracción III , 57 , 58 , 59, 64 Fracción I, 70 Fracción I , 71 Fracción I, 73 Fracción III, bajo el siguiente:

ORDEN DEL DIA

- I. Pase de lista.
- II. Verificación de Quorum Legal.
- III. Lectura y aprobación en su caso, del orden del día.
- IV. Lectura y en su caso aprobación del acta anterior.
- V. Solicitud y en su caso aprobación, para designar la plaza pública de la cabecera municipal, como recinto oficial para llevar a cabo la sesión solemne de cabildo.
- VI. Presentación del Informe que guarda la Administración Pública Municipal.
- VII. Asuntos Generales.
- VIII. Clausura de la Sesión.



DESARROLLO DE LA SESIÓN

I. LISTA DE ASISTENCIA. Se procede a pasar lista de asistencia estando presente los siguientes integrantes del H. Cabildo.

NOMBRE	CARGO	ASISTENCIA
Lic. Jesús Rafael Sandoval Díaz	Presidente Municipal	Presente
C. Miriam Aurora Vázquez García.	Síndico Municipal	Presente
Mtro. Jorge Ramón Soto Aguilar	Regidor Municipal	Presente
Mtra. Gabriela Noemi Parra Aguiar	Regidora Municipal	Presente
L.A.E. José Valentín Aguiar Robles	Regidor Municipal	Presente
Mtro. Héctor Armando Altamirano García	Regidor Municipal	Presente
C. Erika Valenzuela Arizon	Regidora Municipal	Presente
C. Mileibi Pereida Castro	Regidora Municipal	Presente
C. Helehidy Yessenia Rodríguez Velásquez	Regidora Municipal	Presente

II. VERIFICACION DEL QUORUM LEGAL. Una vez concluido el pase de lista estando presentes la totalidad de los integrantes del H. Cabildo, el Secretario del Ayuntamiento informa que existe Quorum legal para iniciar la sesión.

Verificada la existencia de Quorum Legal, el Lic. Jesús Rafael Sandoval Díaz Presidente Municipal, declara instalada la Sesión y por consecuente válidos los acuerdos que en ésta se tomen, y se procede al desahogo de los puntos.

III. LECTURA Y EN SU CASO APROBACIÓN DEL ORDEN DEL DÍA, una vez expuesto el orden del día es aprobado por unanimidad de los presentes.

IV. LECTURA Y EN SU CASO APROBACIÓN DEL ACTA ANTERIOR. Una vez leída por parte del Secretario al término de la sesión anterior se aprueba por unanimidad.

V. SOLICITUD Y EN SU CASO APROBACIÓN, PARA DESIGNAR LA PLAZA PÚBLICA DE LA CABECERA MUNICIPAL, COMO RECINTO OFICIAL PARA LLEVAR A CABO LA SESIÓN SOLEMNE DE CABILDO.

Dando cumplimiento y desahogo a este punto del orden del día y de conformidad a lo establecido en el artículo 54 párrafo segundo de la Ley Municipal para el Estado de Nayarit, el Presidente Municipal solicita a los integrantes de este H. Cabildo, su aprobación para designar como recinto oficial la plaza pública de esta cabecera municipal y poder desahogar la sesión solemne de cabildo, con motivo del Segundo Informe de Gobierno.

Una vez presentada, analizada y revisada la presente solicitud, los integrantes del H. Ayuntamiento de Amatlán de Cañas, Nayarit, aprueban por **UNANIMIDAD, los siguientes:**

Puntos de acuerdo:

Único. - Se autoriza designar como recinto oficial la plaza pública de esta Cabecera Municipal, para celebrar la Segunda Sesión Solemne, en relación al Segundo Informe de Gobierno.

VI.- PRESENTACIÓN DEL INFORME QUE GUARDA LA ADMINISTRACIÓN PÚBLICA MUNICIPAL

Dando cumplimiento y desahogo a este punto del orden del día y de conformidad a lo establecido en el artículo 112 de la Constitución Política del Estado Libre y Soberano de Nayarit, artículo 65 fracción IX de la Ley Municipal para el Estado de Nayarit; así como lo establecido en el artículo 10 fracción IX del Reglamento de la Administración Pública Municipal, el Presidente Municipal presenta ante este H. Ayuntamiento el informe sobre el estado que guarda la administración pública municipal.

Una vez presentado, analizado y revisado el contenido del presente documento, mismo que se agrega como parte integral de la presente sesión, los integrantes del H. Ayuntamiento de Amatlán de Cañas, Nayarit; aprueban por **UNANIMIDAD**, los siguientes:

Puntos de acuerdo:

Único. - Se aprueba el 2º Informe sobre el estado que guarda la Administración Pública Municipal.

VII. ASUNTOS GENERALES.

Dentro de la presente sesión ordinaria de cabildo, no se presentaron asuntos generales a tratar.

VIII.- CLAUSURA DE LA SESION:

No habiendo más asuntos a tratar y una vez desahogada la presente sesión, el Presidente Municipal clausura los trabajos de esta sesión siendo las 09:45 horas del día viernes diez (10) de noviembre del dos mil veintitrés 2023.

Presidente Municipal Lic. Jesús Rafael Sandoval Díaz. - Rúbrica
Síndico Municipal. – C. Miriam Aurora Vázquez García. - Rúbrica
Regidor. Mtro. Jorge Ramon Soto Aguilar . - Rúbrica
Regidora. Mtra. Gabriela Noemi Parra Aguiar. - Rúbrica
Regidor. L.A.E. José Valentín Aguiar Robles. -Rúbrica
Regidor. Mtro. Héctor Armando Altamirano García. - Rúbrica
Regidora. C. Erika Valenzuela Arizon. - Rúbrica
Regidora. C. Mileibi Pereida Castro. - Rúbrica
Regidora C. Helehidy Yessenia Rodríguez Velásquez. - Rúbrica
Secretario del Ayuntamiento. - Lic. Luis Fernando Aguiar Flores. - Rúbrica



El Lic. Luis Fernando Aguiar Flores Secretario del H. XLII Ayuntamiento Constitucional de Amatlán de Cañas, Nayarit con fundamento a los artículos 65 fracción VII, 112 y 234 de la Ley Municipal del Estado de Nayarit y el artículo 26 fracción XII del Reglamento de la Administración Pública Municipal de Amatlán de Cañas, Nayarit y los artículos 3, 4, 6, 8, 10 y 14 del Reglamento de la Gaceta Municipal de Amatlán de Cañas, Nayarit a sus habitantes:

HACE SABER:

Que el día 10 de noviembre de 2023, en Sesión Solemne número 2 se aprobó: el Segundo Informe del Estado que Guarda la Administración Pública Municipal.

ACTA DE CABILDO SEGUNDA SESIÓN SOLEMNE DEL H. XLII AYUNTAMIENTO CONSTITUCIONAL DE AMATLÁN DE CAÑAS, NAYARIT

En la ciudad de Amatlán de Cañas Nayarit, siendo las 10:00 horas del día viernes diez (10) de noviembre del año dos mil veintitrés (2023), reunidos los integrantes del ayuntamiento en cita, en la plaza pública de la Cabecera Municipal, designada como recinto oficial, para llevar a cabo la segunda sesión solemne de cabildo, convocada por el Lic. Jesús Rafael Sandoval Díaz Presidente Municipal; con la finalidad de desahogar los puntos y acuerdos de conformidad con la convocatoria y Ley Municipal para el Estado de Nayarit, en sus artículos I , II, IV Fracción IX, 49, 50 Fracción IV , 51, 54 y 55 Fracción III , 57 , 58 , 59, 64 Fracción I, 70 Fracción I , 71 Fracción I, 73 Fracción III, bajo el siguiente:

ORDEN DEL DIA

- I. Pase de lista.
- II. Verificación de Quórum Legal.
- III. Lectura y aprobación en su caso, del orden del día.
- IV. Apertura de la Sesión Solemne.
- V. Informe del Estado que Guarda la Administración Pública Municipal.
- VI. Mensaje del Presidente Municipal.
- VII. Mensaje de la representante del H. Congreso del Estado de Nayarit.
- VIII. Mensaje del Diputado Federal.
- IX. Mensaje de la Representante del Gobernador Constitucional del Estado de Nayarit.
- X. Clausura de la Sesión.



DESARROLLO DE LA SESIÓN

I. LISTA DE ASISTENCIA. Se procede a pasar lista de asistencia estando presente los siguientes integrantes del H. Cabildo.

NOMBRE	CARGO	ASISTENCIA
Lic. Jesús Rafael Sandoval Díaz	Presidente Municipal	Presente
Miriam Aurora Vázquez García.	Síndico Municipal	Presente
Mtro. Jorge Ramon Soto Aguilar	Regidor Municipal	Presente
Mtra. Gabriela Noemi Parra Aguiar	Regidora Municipal	Presente
L.A.E. José Valentín Aguiar Robles	Regidor Municipal	Presente
Mtro. Héctor Armando Altamirano García	Regidor Municipal	Presente
C. Erika Valenzuela Arizon	Regidora Municipal	Presente
C. Mileibi Pereida Castro	Regidora Municipal	Presente
C. Helehidy Yessenia Rodríguez Velásquez	Regidora Municipal	Presente

II. VERIFICACION DEL QUORUM LEGAL. Una vez concluido el pase de lista estando la totalidad de los integrantes del H. Cabildo, el Secretario del Ayuntamiento informa que existe Quorum legal para iniciar la sesión.

Verificada la existencia de Quorum Legal, el Lic. Jesús Rafael Sandoval Díaz Presidente Municipal, declara instalada la Sesión y por consecuente válidos los acuerdos que en ésta se tomen, y se procede al desahogo de los puntos.

III. LECTURA Y EN SU CASO APROBACIÓN DEL ORDEN DEL DÍA, una vez expuesto el orden del día por el Secretario del Ayuntamiento, es aprobado por **unanimidad**.

IV. APETURA DE LA SESION SOLEMNE

El Presidente Municipal, declara instalada la Sesión y se procede al desahogo de los puntos.

V. INFORME DEL ESTADO QUE GUARDA LA ADMINISTRACIÓN PÚBLICA MUNICIPAL.

Dando cumplimiento y desahogo a este punto del orden del día, y de conformidad a lo establecido en los artículos 112 de la Constitución Política del Estado Libre y Soberano de Nayarit, artículo 65 fracción IX de la Ley Municipal para el Estado de Nayarit y artículo 10 fracción IX del Reglamento de la Administración Pública municipal, el Presidente Municipal presenta ante los integrantes del H. Ayuntamiento y al público en general el Segundo Informe, sobre el estado que guarda la Administración Pública Municipal.

Acto seguido el Presidente Municipal, solicita al Secretario del Ayuntamiento proceda a realizar la entrega del libro a los integrantes del Ayuntamiento, el cual contiene el Informe sobre el estado que guarda la Administración Pública Municipal.



VI.- MENSAJE DEL PRESIDENTE MUNICIPAL.

Dando cumplimiento y desahogo a este punto del orden del día, y de conformidad a lo establecido en el artículo 65 fracción IX de la Ley Municipal para el Estado de Nayarit, el Presidente Municipal procede a realizar de manera publica la exposición del Informe sobre el estado que guarda la Administración Pública Municipal.

VII.- MENSAJE DE LA REPRESENTANTE DEL H. CONGRESO DEL ESTADO DE NAYARIT.

Dando cumplimiento y desahogo a este punto del orden del día, en el uso de la voz la Mtra. Tania Montenegro Ibarra, representante de la XXXIII Legislatura del Congreso del Estado de Nayarit, procede a realizar un mensaje de manera pública a todos los asistentes al informe sobre el estado que guarda la Administración Pública Municipal. Concluye agradeciendo y felicitando al Presidente Municipal y a los integrantes del H. Ayuntamiento por este segundo año de resultados.

VIII.- MENSAJE DEL DIPUTADO FEDERAL.

Dando cumplimiento y desahogo a este punto del orden del día, en el uso de la voz el Diputado Federal Jorge Armando Ortiz Rodríguez, procede a realizar un mensaje de manera pública a todos los asistentes, puntualizando los logros obtenidos para el próximo año por parte del Gobierno Federal en beneficio de todos los adultos mayores, de igual manera expresa su reconocimiento al trabajo realizados por el Presidente Municipal y los integrantes del H. Ayuntamiento durante este segundo año de labores.

IX.- MENSAJE DE LA REPRESENTANTE DEL GOBERNADOR CONSTITUCIONAL DEL ESTADO DE NAYARIT.

Dando cumplimiento y desahogo a este punto del orden del día, en el uso de la voz la Maestra Dora Cecilia Espinoza González, representante del Dr. Miguel Ángel Navarro Quintero Gobernador Constitucional de Nayarit, procede a realizar un mensaje de manera pública a todos los asistentes, puntualiza y reconoce el nombramiento designado como pueblo mágico a este municipio y exhorta a seguir trabajando para lograr mayores beneficios en favor de todos sus habitantes; concluye expresando su reconocimiento al trabajo realizado por el Presidente Municipal y los integrantes del H. Ayuntamiento en beneficio de todas las familias del municipio durante este segundo año de labores.

X.- CLAUSURA DE LA SESION:

No habiendo más asuntos a tratar y una vez desahogados todos los puntos de la presente sesión solemne, el Presidente Municipal clausura los trabajos de esta sesión siendo las 12.45 horas del día viernes diez (10) de noviembre del dos mil veintitrés 2023.



Presidente Municipal Lic. Jesús Rafael Sandoval Díaz. - Rúbrica
Síndico Municipal. – C. Miriam Aurora Vázquez García. - Rúbrica
Regidor. Mtro. Jorge Ramon Soto Aguilar . - Rúbrica
Regidora. Mtra. Gabriela Noemi Parra Aguiar. - Rúbrica
Regidor. L.A.E. José Valentín Aguiar Robles. -Rúbrica
Regidor. Mtro. Héctor Armando Altamirano García. - Rúbrica
Regidora. C. Erika Valenzuela Arizon. - Rúbrica
Regidora. C. Mileibi Pereida Castro. - Rúbrica
Regidora C. Helehidy Yessenia Rodríguez Velásquez. - Rúbrica
Secretario del Ayuntamiento. - Lic. Luis Fernando Aguiar Flores. – Rúbrica



El Lic. Luis Fernando Aguiar Flores Secretario del H. XLII Ayuntamiento Constitucional de Amatlán de Cañas, Nayarit con fundamento a los artículos 65 fracción VII, 112 y 234 de la Ley Municipal del Estado de Nayarit y el artículo 26 fracción XII del Reglamento de la Administración Pública Municipal de Amatlán de Cañas, Nayarit y los artículos 3, 4, 6, 8, 10 y 14 del Reglamento de la Gaceta Municipal de Amatlán de Cañas, Nayarit a sus habitantes:

HACE SABER:

Que el día 14 de noviembre de 2023, en Sesión Ordinaria número 58 se aprobó: la Ley de Ingresos del Municipio de Amatlán de Cañas, Nayarit; para el ejercicio fiscal 2024.

ACTA DE CABILDO QUINCUAGESIMA OCTAVA SESIÓN ORDINARIA DEL H. XLII AYUNTAMIENTO CONSTITUCIONAL DE AMATLÁN DE CAÑAS, NAYARIT

En la ciudad de Amatlán de Cañas Nayarit, siendo las 11:00 horas del día martes catorce 14 de noviembre del año dos mil veintitrés (2023), reunidos los integrantes del ayuntamiento en cita, en el recinto oficial de la sala de cabildo, edificio de la presidencia municipal, para llevar a cabo la Quincuagésima Octava sesión ordinaria de cabildo, convocada por el Lic. Jesús Rafael Sandoval Díaz Presidente Municipal; con la finalidad de desahogar los puntos y acuerdos que por ministro de la Ley Municipal para el estado de Nayarit, en sus artículos I, II, IV Fracción IX, 38, 49, 50 Fracción I, 51, 54 y 55 Fracción III, 57, 58, 59, 61 Fracción I, 64 Fracciones I, 70 Fracción I, 71 Fracción I, 73 Fracción III, quedan obligados a tratar mismos que se enlistan bajo el siguiente orden del día :

ORDEN DEL DIA

- I. Pase de lista.
- II. Verificación de Quorum Legal.
- III. Lectura y aprobación en su caso, del orden del día.
- IV. Lectura y en su caso aprobación del acta anterior.
- V. Presentación, discusión y en su caso aprobación de la Ley de Ingresos del Municipio de Amatlán de Cañas, Nayarit; para el ejercicio fiscal 2024.
- VI. Asuntos Generales.
- VII. Clausura de la Sesión.



DESARROLLO DE LA SESION

I. LISTA DE ASISTENCIA; se procede a pasar lista de asistencia estando presente los siguientes integrantes del H. Cabildo.

NOMBRE	CARGO	ASISTENCIA
Lic. Jesús Rafael Sandoval Díaz	Presidente Municipal	Presente
C. Miriam Aurora Vázquez García	Síndico Municipal	Presente
Mtro. Jorge Ramon Soto Aguilar	Regidor Municipal	Presente
Mtra. Gabriela Noemi Parra Aguiar	Regidora Municipal	Presente
L.A.E. José Valentín Aguiar Robles	Regidor Municipal	Presente
Mtro. Héctor Armando Altamirano García	Regidor Municipal	Presente
C. Erika Valenzuela Arizon	Regidora Municipal	Presente
C. Mileibi Pereida Castro	Regidora Municipal	Presente
C. Helehidy Yessenia Rodríguez Velásquez	Regidora Municipal	Presente

II. VERIFICACION DEL QUORUM LEGAL. Una vez concluido el pase de lista estando presentes la totalidad de los integrantes del H. Cabildo, el Secretario Municipal informa que existe Quorum legal para iniciar la sesión.

Una vez determinada la existencia del Quorum Legal, el Lic. Jesús Rafael Sandoval Díaz Presidente Municipal, declara instalada la Sesión y por consecuente validos los acuerdos que en ésta se tomen, se procede al desahogo de los puntos.

III. LECTURA Y EN SU CASO APROBACION DEL ORDEN DEL DIA, una vez expuesto el orden del día es aprobado por unanimidad de los presentes.

IV. LECTURA Y EN SU CASO APROBACIÓN DEL ACTA ANTERIOR. Una vez leída por parte del Secretario Municipal, al terminar la sesión anterior, se aprueba por Unanimidad.

V. PRESENTACIÓN, DISCUSIÓN Y EN SU CASO APROBACIÓN DE LA LEY DE INGRESOS DEL MUNICIPIO DE AMATLÁN DE CAÑAS NAYARIT, PARA EL EJERCICIO FISCAL 2023.

Dando cumplimiento y desahogo a este punto del orden día, y de conformidad a lo establecido en los artículos 108 y 115 de la Constitución Política para el Estado Libre y Soberano de Nayarit, así como lo establecido en el artículo 30, 49, 61, fracción I, inciso D) y 197 la Ley Municipal para el Estado de Nayarit, el Presidente Municipal presenta la Ley de Ingresos del Municipio de Amatlán de Cañas, Nayarit para el ejercicio fiscal 2024, solicitando al H. Cabildo se proceda a su análisis, discusión y en su caso aprobación.

En el uso de la voz la Regidora Gabriela Noemi Parra Aguiar, propone aplicar un descuento para los maestros durante los dos primeros meses del ejercicio fiscal por pronto pago, y que estos se acrediten con una identificación oficial vigente.



Expuesta la propuesta de la Regidora, el Presidente Municipal le informa que aplicar este descuento a un grupo como lo son los maestros sería un tanto discriminatorio y tendría que autorizarse en su defecto para el público en general, continúa con la voz y propone establecer una oferta a través de campañas, sobre descuentos para aquellas personas que cuentan con rezago de pago en años atrasados.

En el uso de la voz la Regidora Erika Valenzuela Arizon hace mención y reconoce que no se hayan implementados aumentos en los servicios e impuestos dentro de la presente Ley de Ingresos para el 2024.

Una vez expuesto, analizado y revisado el contenido del presente documento y sus anexos, mismos que se agregan a la presente acta como parte integral de la presente sesión, los integrantes del H. Ayuntamiento de Amatlán de Cañas, Nayarit, aprueban por **UNANIMIDAD de los presentes**.

Único. - Se aprueba la Ley de Ingresos del Municipio de Amatlán de Cañas, Nayarit, para el ejercicio fiscal 2024, en los términos de los anexos que se presentan y se agregan como parte integral de la presente acta.

VI. ASUNTOS GENERALES:

Dentro de los asuntos generales en voz la Regidora Erika Valenzuela Arizon solicita se le informe cuando se atenderá el compromiso generado con la comunidad de el zopilote en el tema de suministro de agua potable, continúa con la voz y solicita se lleve a cabo un mantenimiento y/o rehabilitación sobre el malecón de esta Cabecera Municipal.

Expuestas las solicitudes de la Regidora, el Presidente Municipal le informa que a partir del mes de enero del 2024 se iniciaran los trabajos de suministro de agua en la comunidad de el zopilote, en lo que refiere al mantenimiento del malecón le informa que una vez que terminen los trabajos de rehabilitación de camino Pie de la Cuesta – Jesús María, se iniciaran los trabajos de mantenimiento al malecón así como a caminos saca cosechas del municipio.

En el uso de la voz la Regidora Gabriela Noemi Parra Aguiar solicita se le informe si se apoyara a la comunidad de el Copalillo para que cuenten con señal de telefonía celular, ya que esta comunidad contribuyo para la instalación de la antena.

Expuesta la solicitud de la Regidora, el Presidente Municipal le informa que se realizó un estudio técnico para la factibilidad del servicio mismo que se estimo en 400,000 mil pesos mexicanos, por lo que, se buscara que en el próximo ejercicio fiscal y de conformidad a los lineamientos establecidos en la ley se destine recurso para la instalación de una antena y/o repetidora de señal.

En voz la Regidora Mileibi Pereida Castro solicita se le informe cuando iniciaran los trabajos para la instalación de líneas de drenaje en la comunidad de La Lima y San Blasito.



Expuesta la solicitud de la Regidora, el Presidente le informa que los trabajos señalados se iniciaran a partir del mes de diciembre.

En el uso de la voz la Sindico Municipal solicita anuencia para una persona de ésta cabecera municipal y pueda exponer asuntos importantes con el Presidente Municipal.

Expuesta la solicitud de la Sindico Municipal se agenda dicha anuencia para el próximo viernes 17 de noviembre del presente.

VII.- CLAUSURA DE LA SESION:

No habiendo más asuntos a tratar y una vez desahogada la presente sesión, el Presidente Municipal clausura los trabajos de esta sesión siendo las 13:10 horas del día martes catorce (14) de noviembre del dos mil veintitrés 2023.

Presidente Municipal Lic. Jesús Rafael Sandoval Díaz. - Rúbrica
Síndico Municipal. – C. Miriam Aurora Vázquez García. - Rúbrica
Regidor. Mtro. Jorge Ramon Soto Aguilar . - Rúbrica
Regidora. Mtra. Gabriela Noemi Parra Aguiar. - Rúbrica
Regidor. L.A.E. José Valentín Aguiar Robles. -Rúbrica
Regidor. Mtro. Héctor Armando Altamirano García. - Rúbrica
Regidora. C. Erika Valenzuela Arizon. - Rúbrica
Regidora. C. Mileibi Pereida Castro. - Rúbrica
Regidora C. Helehidy Yessenia Rodríguez Velásquez. - Rúbrica
Secretario del Ayuntamiento. - Lic. Luis Fernando Aguiar Flores. - Rúbrica



Anexo: Ley de Ingresos del Municipio de Amatlán de Cañas, Nayarit, para el ejercicio fiscal 2024.



AMATLÁN DE CAÑAS
GOBIERNO MUNICIPAL
H. XLII AYUNTAMIENTO

**DIP. ALBA CRISTAL ESPINOZA PEÑA
PRESIDENTA DE LA MESA DIRECTIVA DEL
HONORABLE CONGRESO DEL ESTADO
P R E S E N T E**

Quien suscribe, Lic. Jesús Rafael Sandoval Díaz, Presidente Municipal del Ayuntamiento Constitucional de Amatlán de Cañas, Nayarit; de conformidad con el acuerdo único tomado en Sesión Quincuagésima Octava Ordinaria de Cabildo, celebrada con fecha catorce de noviembre de dos mil veintitrés, y con fundamento en lo dispuesto por los artículos 37, 47, fracción VII, 49 fracción IV, 108 y 115 de la *Constitución Política del Estado Libre y Soberano de Nayarit*, 30, 49, 61, fracción I, inciso d) y 197 de la *Ley Municipal para el Estado de Nayarit*; me permito presentar la ***Iniciativa con Proyecto de Ley de Ingresos del Municipio de Amatlán de Cañas, Nayarit; para el Ejercicio Fiscal 2024***, al tenor de la siguiente:

EXPOSICIÓN DE MOTIVOS

La Constitución Política de los Estados Unidos Mexicanos, establece en la fracción IV de su artículo 115 que, los municipios administrarán libremente su hacienda, la cual se formará de los rendimientos de los bienes que les pertenezcan, así como de las contribuciones y otros ingresos que las legislaturas establezcan a su favor.

Para ello, la fracción II del artículo 111 de la Constitución Política del Estado Libre y Soberano de Nayarit, otorga a los municipios la potestad para proponer al Congreso del Estado, las cuotas y tarifas aplicables a las contribuciones que recaudará para el siguiente ejercicio fiscal, por concepto de impuestos, derechos, productos o aprovechamientos; las cuales, deben guardar correspondencia con los gastos proyectados a erogar en el mismo periodo.



Emilio Carranza s/n esquina con Abasolo Col. Centro, C.P. 63960.



324 247 0141



gobiernomunicipal21-24@amatlan.gob.mx



AMATLÁN DE CAÑAS
GOBIERNO MUNICIPAL
H. XLII AYUNTAMIENTO

Por su parte, el artículo 61 de la Ley Municipal para el Estado de Nayarit señala entre las atribuciones de los Ayuntamientos la de iniciar leyes o decretos ante el Congreso del Estado, en lo relativo al Gobierno Municipal, así como para formular y remitir para su aprobación, a más tardar el quince de noviembre de cada año, su respectivo proyecto de Ley de Ingresos.

Asimismo, el artículo 197 de la Ley Municipal para el Estado de Nayarit, en concordancia con el artículo 18 de la Ley de Disciplina Financiera de las Entidades Federativas y los Municipios, establece que la Iniciativa de Ley de Ingresos se deberá elaborar conforme a lo establecido en la Ley General de Contabilidad Gubernamental y a las normas emitidas por el Consejo Nacional de Armonización Contable, y de manera congruente con los Criterios Generales de Política Económica y las estimaciones de las participaciones y transferencias federales etiquetadas.

Por todo lo anterior, y en virtud de las atribuciones conferidas a este H. Ayuntamiento, se presenta a consideración del H. Congreso del Estado, la Iniciativa con Proyecto de Decreto de Ley de Ingresos para el Municipio de Amatlán de Cañas, Nayarit, para el ejercicio fiscal 2024, mediante la cual, se somete a su análisis, discusión y en su caso aprobación, las tasas, cuotas o tarifas aplicables a los impuestos, contribuciones de mejoras, derechos, productos y aprovechamientos que deben recaudarse en el transcurso del ejercicio 2024 en el municipio, así como incorporar los montos estimados por concepto de participaciones y aprovechamientos que, en su caso, fuese a recibir el Municipio.

Lo anterior, atendiendo a los principios de legalidad, proporcionalidad, equidad y finalidad a los que están sujetos las contribuciones, dotando de certeza jurídica a las y los habitantes de nuestra municipalidad.





AMATLÁN DE CAÑAS

GOBIERNO MUNICIPAL

H. XLII AYUNTAMIENTO

Asimismo, a través de la presente iniciativa pretende que las finanzas públicas municipales persigan fortalecer la recaudación de ingresos propios y así poder brindar a la población de nuestro municipio mejores condiciones de vida, a través de un mejor funcionamiento de los servidores público municipales.

Con relación a la recaudación realizada en ejercicios anteriores, se destaca que para el municipio de Amatlán de Cañas, Nayarit, en lo que va del año 2023 se han recaudado un total de \$104,059,111.65 (Ciento cuatro millones cincuenta y nueve mil ciento once pesos 65/100 moneda nacional), mientras que el año inmediato anterior, en el mismo periodo de referencia, se recaudó un total de \$91,178,492.19 (noventa y un millones ciento setenta y ocho mil cuatrocientos noventa y dos pesos 19/100 moneda nacional).

En cuanto a la proyección de las finanzas públicas, se estima que para el ejercicio 2024, se recaude un total de \$112,004,748.60 (ciento doce millones cuatro mil setecientos cuarenta y ocho pesos 60/100 moneda nacional), lo cual representa un 16.76% (dieciséis, punto setenta y seis por ciento) más, en comparación con el ejercicio fiscal en curso.

En cuanto a los cambios que se proponen realizar en la presente iniciativa, con relación a la Ley de Ingresos para el ejercicio fiscal vigente, se destacan los siguientes:

- I. Derivado de las obligaciones de pago que se generan conforme a esta ley, para efectos de cobro, tienen el carácter de crédito fiscal, quedando la autoridad exactora municipal en aptitud de iniciar el Procedimiento Administrativo de Ejecución para su recuperación, para ello se fundamenta en diversas disposiciones del Código Fiscal del Estado por lo que la Ley vigente en su artículo 7 último párrafo establece que el referido



Ermino Carranza s/n esquina con Abasolo Col. Centro, C.P. 63960.



324 247 0141



gobiernomunicipal21-24@amatlan.gob.mx



H. XLII AYUNTAMIENTO

Código se aplicará de manera supletoria, por ello se considera pertinente y viable definir en la presente Ley de Ingresos a las autoridades fiscales municipales que se encuentran previstas en el artículo 13 de la Ley de Hacienda Municipal del Estado de Nayarit, por lo que se propone que en las Disposiciones Generales se adicione un artículo 3 que defina a las autoridades fiscales.

- II. El municipio de Amatlán de Cañas colinda con varios municipios del estado de Nayarit y del estado de Jalisco, además de que cuenta con alta población originaria de otros municipios que emigra a otros países a trabajar, por lo que constantemente están solicitando copias de actas de nacimiento para los diversos trámites que necesitan llevar a cabo; por lo que este Ayuntamiento tiene claro que el acta de nacimiento, es un documento que brinda identidad a las y los mexicanos, porque es así como se reconocen sus derechos y obligaciones establecidas en la Constitución y que este documento es necesario en todo tipo de trámite personal para la consecución de beneficios, como el acceso a instituciones educativas, programas sociales, actividades productivas y laborales, adicionalmente a ello, también se utiliza para muchos otros trámites administrativos y legales en el ámbito judicial.

Una característica que hace de este formato único un documento digital, es que puede ser consultado, impreso y validado a través de internet, lo que garantiza su confiabilidad, seguridad y certeza. Hoy en día este documento se encuentra unificado en toda la República Mexicana, para la obtención de este formato único aludido existen dos formas, una de ellas es acudiendo físicamente a la oficina del Registro Civil y la otra es por línea.



AMATLÁN DE CAÑAS

GOBIERNO MUNICIPAL

H. XLII AYUNTAMIENTO

Este formato único de la copia certificada de acta de nacimiento emitida por Internet, e impreso en hoja bond blanca tamaño carta, a la fecha no sustituye las copias certificadas que cada registro civil emita en las ventanillas de atención en papel valorado-seguridad, sino que constituye un medio adicional para que los ciudadanos obtengan este documento sin importar el lugar o la hora en que deseen solicitarlo.

En ese tenor, las páginas oficiales del gobierno de la República Mexicana, establecen que las copias certificadas que se expidan en las oficinas del registro civil del país, así como las que se obtengan por internet, son plenamente válidas para realizar cualquier servicio, sin embargo, pese a ello, en algunos trámites no son aceptadas como válidas las copias certificadas obtenidas por internet, por lo que ante ese hecho, los ciudadanos siguen acudiendo a las oficinas del Registro Civil a solicitar copia en papel valorado-seguridad.

En ese sentido y para brindarles el servicio fácilmente sin que tengan que trasladarse a otros municipios erogando en su detrimento más recurso económico para solicitar copias de sus actas de nacimiento se prevé factible la posibilidad de que el municipio de Amatlán de Cañas, pueda incorporar en su Título TERCERO de DERECHOS, capítulo VIII denominado Registro Civil, en el artículo 29, fracción V, servicios Diversos, el otorgar el servicio de impresión de copias en papel valorado-seguridad de los registros de otros municipios del estado de Nayarit y de otros estados de la República Mexicana, considerando como contraprestación el importe que le cueste el pago del papel valorado-seguridad y lo que le implique el otorgar el servicio.

El derecho a favor del municipio por el otorgamiento de la contraprestación que se propone para ambos casos "duplicado certificado de acta foránea de otros municipios del estado de Nayarit", y "duplicado certificado de acta



Emilio Carranza s/n esquina con Abasolo Col. Centro, C.P. 63960.



324 247 0141



gobiernomunicipal21-24@amatlan.gob.mx



GOBIERNO MUNICIPAL
H. XLII AYUNTAMIENTO

foránea de otros estados de la República Mexicana” es el mismo que se encuentra vigente para el concepto de “duplicado de constancia del registro civil”; lo anterior es así dado que el material que se utiliza para su expedición es el mismo que se utiliza para la expedición de los duplicados que actualmente se expiden, ya que no existe importe extra que el municipio tenga que cubrir por los servicios del Sistema del Registro Civil Nacional y reiterando que lo que se busca con esta iniciativa es brindar el servicio a los ciudadanos aledaños en Amatlán de Cañas y con ello abonar al cuidado de la economía de todos los mexicanos.

En razón de lo anterior la propuesta es adicionar los conceptos por la expedición de formato único de actas de nacimiento foráneas, de otros municipios del estado de Nayarit, y de otros estados de la República Mexicana en los incisos c) y d) del artículo 29, fracción IV.

Por la adición de estos dos conceptos en los incisos c) y d) se replantea lo dispuesto

En razón de que en el inciso d) estipulaba la tarifa del concepto *“por servicio en horas extraordinarias de acta de nacimiento o reconocimiento en la oficina”* sin embargo y dado que el concepto que se adicionó para las actas foráneas únicamente contempla las de nacimiento y no las de reconocimiento, se propone separar los conceptos para diferenciar la tarifa de actas de reconocimiento en horas extraordinarias.

- III. Con la finalidad de evitar confusión con los conceptos de expedición de cualquiera de los tipos de actas que prevé la ley vigente, con la certificación que al efecto realizan diversos servidores públicos como una de sus atribuciones, se propone la sustitución de los conceptos de “certificación” por “formato único” en los siguientes dispositivos: En el artículo 29, en la fracción I, el inciso f); en la fracción II, los incisos b), c)





AMATLÁN DE CAÑAS

GOBIERNO MUNICIPAL

H. XLII AYUNTAMIENTO

y d); en la fracción IV, los incisos a), b), c), d) y f); y en la fracción V el inciso g).

En el mismo sentido y para evitar confusión con la certificación que se emite en cumplimiento de atribuciones de diversos servidores públicos y los documentos que hacen constar diversos hechos, se propone sustituir el concepto de "certificación" por "constancia" en el artículo 30, fracciones g), k) y m).

Este Ayuntamiento propone replantear la redacción del inciso c) para identificar el concepto que contiene la tarifa que se aplicará al derecho de documentos certificados que emite el servidor público facultado para ello y propone eliminar los conceptos que imponen tarifas de cobro a las actividades propias del servidor público en el desempeño de su función, tales como "firma", "búsqueda" y "localización", por ello se propone eliminar los incisos d), e) y h) del citado artículo 30.

- IV. En consideración al cumplimiento del principio constitucional de gratuidad que debe garantizar el derecho de los servicios en materia de acceso a la información pública, se propone que prevalezca la tarifa de la ley vigente, para ello y previendo que el incremento no sea el de la UMA que año con año se incrementa en gran cantidad, este Ayuntamiento propone que sea la única tarifa que en la ley de ingresos para el municipio de Amatlán se establezca en pesos, para que por dicho concepto se participe por el solicitante de la información en razón únicamente del costo que implica el otorgamiento del material usado para el cumplimiento del servicio.

Por lo que en ese sentido se propone que en el capítulo X de los derechos, artículo 31 relativo a los servicios en materia de acceso a la información



Emilio Carranza s/n esquina con Abasolo Col. Centro, C.P. 63960.



324 247 0141



gobiernomunicipal21-24@amatlan.gob.mx



AMATLÁN DE CAÑAS
GOBIERNO MUNICIPAL
H. XLII AYUNTAMIENTO

pública modificar la tarifa convirtiendo las UMAS que en la ley vigente se prevén a pesos y sostener la misma tarifa para el año 2024, resultando esta tarifa en .43 centavos.

- V. En el Capítulo III de los Reintegros y Alcances, el artículo 54 señala a los reintegros y alcances como *“los ingresos provenientes de leyes o reglamentos de naturaleza no fiscal, los ingresos por cantidades recibidas indebidamente o los ingresos originados por responsabilidades de los servidores públicos”*; el mismo artículo se divide en 3 fracciones y en su fracción tercera, limita su redacción a aquellos *“reintegros que se hagan por responsabilidades a cargo de servidores públicos municipales que manejen fondos y provengan de la fiscalización superior del Estado”* de la redacción transcrita se entiende condicionado el ingreso que derive de los servidores públicos que manejen fondos, omitiendo los ingresos por reintegros que pudiera hacer un particular como resultado de una responsabilidades administrativas, así también no considera el ingreso que derive de una resolución del Órgano Interno de Control del municipio o de la Contraloría Interna, ni de aquellas sanciones impuestas a servidores públicos que no manejen fondos.

En razón de lo anterior se propone modificar la redacción con la finalidad de que queden comprendidos los ingresos derivados de responsabilidades de particulares y de servidores públicos en general manejen o no fondos.

- VI. En cuanto a las facilidades administrativas y beneficios fiscales, con motivo de la declaración de invalidez del decreto publicado en el periódico oficial con fecha 11 de marzo de 2022 que reforma, adiciona y deroga diversas disposiciones de la presente ley en materia de





AMATLÁN DE CAÑAS

GOBIERNO MUNICIPAL

H. XLII AYUNTAMIENTO

contribuciones para personas adultas mayores se propone replantear la redacción del artículo 66 para comprender la tarifa del .50 exclusivamente en los meses de enero, febrero y marzo a los contribuyentes con calidad de adultos mayores a sesenta años, jubilados y pensionados, así como aquellas personas con discapacidad que acrediten con credencial expedida por un instituto oficial, dicha condición.

Por lo que corresponde a las facilidades administrativas y beneficios fiscales por derechos por el suministro de agua potable, drenaje, alcantarillado y saneamiento de agua, a los contribuyentes con calidad de adultos mayores a sesenta años, jubilados y pensionados, así como aquellas personas con discapacidad que acrediten con credencial expedida por un instituto oficial, dicha condición, se propone otorgar descuento del 50% en la tarifa exclusivamente en los meses de enero, febrero y marzo.

VII. Con motivo del beneficio a los ciudadanos respecto de las contribuciones omitidas que consiste en pago a plazos ya sea diferido o en parcialidades, se propone que el citado beneficio se sujete únicamente a la condicionante de que dicho plazo no exceda de un año calendario, omitiendo la condicionante de sujetarse a disposiciones reglamentarias, lo anterior con la intención de que se materialice en efecto como apoyo para la regularización de la situación ante Tesorería, por lo que se propone la modificación al artículo 69 de la Ley vigente.

VIII. A los ciudadanos que promuevan el cuidado del medio ambiente y la sustentabilidad, en el artículo 71 de la Ley vigente, se propone otorgar estímulos de manera general en los términos que establezca el Ayuntamiento, omitiendo la condicionante a que sea mediante lineamientos, ya que solo limitaría la expedites y diligencia del trámite. En

el mismo sentido en la última fracción se propone eliminar de la condicionante de que el Ayuntamiento pueda otorgar otros estímulos solo mediante lineamiento.

En general este Ayuntamiento omite adicionar conceptos que causen una nueva carga contributiva pensando primordialmente en no impactar la economía del ciudadano, se proponen adiciones únicamente con la finalidad de colaborar con los trámites que los ciudadanos continuamente realizan y para facilitar el acceso a los documentos que emite el Registro Civil de cualquier lugar de la República Mexicana. También con la intención de fortalecer fundadamente las contribuciones ya previstas en ley vigente, propone modificaciones que solamente replantean la redacción y obedecen a los criterios técnicos legislativos aprobados para la elaboración de Leyes de Ingresos 2024 por la XXXIII Legislatura y que este Ayuntamiento considera pertinente atender.

Por lo antes expuesto, se somete a estudio y valoración del H. Congreso del Estado de Nayarit, el siguiente:



PROYECTO DE LEY DE INGRESOS DEL MUNICIPIO DE
AMATLÁN DE CAÑAS, NAYARIT; PARA EL EJERCICIO FISCAL 2024

TÍTULO PRIMERO
DISPOSICIONES GENERALES

CAPÍTULO ÚNICO
DISPOSICIONES GENERALES

Artículo 1. Las disposiciones de esta Ley, son de orden público, interés general y aplicación obligatoria en el ámbito territorial del Municipio de Amatlán de Cañas, Nayarit, y tiene por objeto establecer los ingresos que percibirá la Hacienda Pública Municipal, durante el ejercicio fiscal correspondiente al año 2024, por los conceptos que esta misma previene.

La estimación de ingresos para el ejercicio fiscal del año 2024 para el municipio de Amatlán de Cañas, Nayarit; se conformará de la siguiente manera:

MUNICIPIO DE AMATLÁN DE CAÑAS, NAYARIT	Ingreso Estimado
LEY DE INGRESOS PARA EL EJERCICIO FISCAL 2024	
Total	112,004,748.60
Impuestos	3,939,564.53
Impuestos Sobre los Ingresos	0.00
Impuestos Sobre el Patrimonio	3,939,564.53
Impuestos Sobre la Producción, el Consumo y las Transacciones	0.00
Impuestos al Comercio Exterior	0.00
Impuestos Sobre Nóminas y Asimilables	0.00
Impuestos Ecológicos	0.00
Accesorios de Impuestos	0.00
Impuestos no Comprendidos en la Ley de Ingresos Vigente, Causados en Ejercicios Fiscales Anteriores Pendientes de Liquidación o Pago	0.00

Cuotas y Aportaciones de Seguridad Social	-
Aportaciones para Fondos de Vivienda	0.00
Cuotas para la Seguridad Social	0.00
Cuotas de Ahorro para el Retiro	0.00
Otras Cuotas y Aportaciones para la Seguridad Social	0.00
Accesorios de Cuotas y Aportaciones de Seguridad Social	0.00
Contribuciones de Mejoras	1.00
Contribuciones de Mejoras por Obras Públicas	1.00
Contribuciones de Mejoras no Comprendidas en la Ley de Ingresos Vigente, Causadas en Ejercicios Fiscales Anteriores Pendientes de Liquidación o Pago	0.00
Derechos	3,869,819.86
Derechos por el Uso, Goce, Aprovechamiento o Explotación de Bienes de Dominio Público	3,357.75
Derechos a los Hidrocarburos (Derogado)	0.00
Derechos por Prestación de Servicios	1,220,122.49
Otros Derechos	2,646,339.62
Accesorios de Derechos	0.00
Derechos no Comprendidos en la Ley de Ingresos Vigente, Causados en Ejercicios Fiscales Anteriores Pendientes de Liquidación o Pago	0.00
Productos	14,298.77
Productos derivados del Uso y Aprovechamiento de bienes no sujetos al Régimen de Dominio Público	14,298.77
Productos de Capital (Derogado)	0.00
Productos no Comprendidos en la Ley de Ingresos Vigente, Causados en Ejercicios Fiscales Anteriores Pendientes de Liquidación o Pago	0.00
Aprovechamientos	8,018.46
Otros Aprovechamientos	8,017.46
Aprovechamientos Patrimoniales	0.00
Accesorios de Aprovechamientos	1.00
Aprovechamientos no Comprendidos en la Ley de Ingresos Vigente, Causados en Ejercicios Fiscales Anteriores Pendientes de Liquidación o Pago	0.00
Ingresos por Venta de Bienes, Prestación de Servicios y Otros Ingresos	-





AMATLÁN DE CAÑAS

GOBIERNO MUNICIPAL

H. XLII AYUNTAMIENTO

Ingresos por Venta de Bienes y Prestación de Servicios de Instituciones Públicas de Seguridad Social	0.00
Ingresos por Venta de Bienes y Prestación de Servicios de Empresas Productivas del Estado	0.00
Ingresos por Venta de Bienes y Prestación de Servicios de Entidades Paraestatales y Fideicomisos No Empresariales y No Financieros	0.00
Ingresos por Venta de Bienes y Prestación de Servicios de Entidades Paraestatales Empresariales No Financieras con Participación Estatal Mayoritaria	0.00
Ingresos por Venta de Bienes y Prestación de Servicios de Entidades Paraestatales Empresariales Financieras Monetarias con Participación Estatal Mayoritaria	0.00
Ingresos por Venta de Bienes y Prestación de Servicios de Entidades Paraestatales Empresariales Financieras No Monetarias con Participación Estatal Mayoritaria	0.00
Ingresos por Venta de Bienes y Prestación de Servicios de Fideicomisos Financieros Públicos con Participación Estatal Mayoritaria	0.00
Ingresos por Venta de Bienes y Prestación de Servicios de los Poderes Legislativo y Judicial, y de los Órganos Autónomos	0.00
Participaciones, Aportaciones, Convenios, Incentivos Derivados de la Colaboración Fiscal y Fondos Distintos de Aportaciones	100,037,043.98
Participaciones	76,122,393.00
Fondo General de Participaciones	50,958,579.00
Fondo de Fomento Municipal	10,899,578.00
Impuesto Especial sobre Producción y Servicios	2,009,481.00
Fondo de Fiscalización y Recaudación (FOFIR)	490,106.00
IEPS a la Venta Final de Gasolina y Diésel	681,587.00
Fondo de Compensación	4,840,884.00
Fondo de Compensación ISAN	85,744.00
Fondo del Impuesto sobre la Renta	4,784,188.00
Impuesto sobre Automóviles Nuevos	441,120.00
Artículo 126 de la Ley del Impuesto sobre la Renta	931,126.00
Aportaciones	23,914,645.98
Fondo III.- Fondo de Aportaciones para la Infraestructura Social Municipal	12,661,053.98
Fondo IV.- Fondo de Aportaciones para el Fortalecimiento de los Municipios	11,253,592.00



Emilio Carranza s/n esquina con Abasolo Col. Centro, C.P. 63960.



324 247 0141



gobiernomunicipal21-24@amatlan.gob.mx



AMATLÁN DE CAÑAS
GOBIERNO MUNICIPAL
H. XLII AYUNTAMIENTO

Convenios	5.00
Incentivos Derivados de la Colaboración Fiscal	1.00
Fondos Distintos de Aportaciones	4.00
Ingresos Municipales Coordinados	0.00
Transferencias, Asignaciones, Subsidios y Subvenciones, y Pensiones y Jubilaciones	2.00
Transferencias y Asignaciones	0.00
Transferencias al Resto del Sector Público (Derogado)	0.00
Subsidios y Subvenciones	1.00
Ayudas Sociales (Derogado)	0.00
Pensiones y Jubilaciones	0.00
Transferencias a Fideicomisos, Mandatos y Análogos (Derogado)	0.00
Transferencias del Fondo Mexicano del Petróleo para la Estabilización y el Desarrollo	1.00
Ingresos Derivados de Financiamientos	4,136,000.00
Endeudamiento Interno	0.00
Endeudamiento Externo	0.00
Financiamiento Interno	4,136,000.00

Artículo 2. Para los efectos de esta Ley se establecen las siguientes definiciones:

- I. **Adquirente:** Es la persona que adquiere un bien inmueble;
- II. **Aportaciones:** Son los ingresos que reciben las Entidades Federativas y Municipios previstos en la Ley de Coordinación Fiscal, cuyo gasto está condicionado a la consecución y cumplimiento de los objetivos que para cada tipo de aportación establece la legislación aplicable en la materia;
- III. **Aprovechamientos:** Son los ingresos que percibe el municipio por funciones de derecho público distintos de las contribuciones, de los ingresos derivados de financiamientos y de los que obtengan los organismos descentralizados y las empresas de participación municipal;





AMATLÁN DE CAÑAS

GOBIERNO MUNICIPAL

H. XLII AYUNTAMIENTO

- IV. **Arrendatario:** Persona que adquiere por precio el goce o aprovechamiento temporal de un bien inmueble para habitación o local comercial;
- V. **Contribuciones de mejoras:** Son las establecidas en ley a cargo de las personas físicas y morales que se benefician de manera directa por obras públicas;
- VI. **Contribuyente:** Es la persona natural o jurídica a quien la ley impone la carga tributaria derivada del hecho imponible;
- VII. **Convenios:** Son los ingresos que reciben las Entidades Federativas y Municipios derivados de convenios de coordinación, colaboración, reasignación o descentralización según corresponda, los cuales se acuerdan entre la Federación, las Entidades Federativas y/o los Municipios;
- VIII. **Créditos fiscales:** Aquellos que tenga derecho a percibir el municipio o sus organismos descentralizados que provengan de contribuciones, de aprovechamientos o de sus accesorios, incluyendo los que deriven de responsabilidades que el municipio tenga derecho a exigir de sus servidores públicos o de los particulares, así como aquellos a los que las leyes les den ese carácter y el municipio tenga derecho a percibir por cuenta ajena;
- IX. **Derechos:** Son las contribuciones establecidas en Ley por el uso o aprovechamiento de los bienes del dominio público municipal, así como por recibir servicios que presta el municipio en sus funciones de derecho público. También son derechos las contribuciones a cargo de los organismos públicos descentralizados por prestar servicios exclusivos del municipio;



Emilio Carranza s/n esquina con Abasolo Col. Centro, C.P. 63960.



324 247 0141



gobiernomunicipal21-24@amatlan.gob.mx



AMATLÁN DE CAÑAS
GOBIERNO MUNICIPAL
H. XLII AYUNTAMIENTO

- X. **Destinos:** Los fines públicos a que se prevea dedicar determinadas zonas, áreas y predios de un centro de población;
- XI. **Dictamen de factibilidad ambiental:** Dictamen técnico realizado con el fin de verificar que los establecimientos comerciales (negocios), cumplan con la normatividad ambiental vigente (en relación a las emisiones a la atmósfera, descargas de aguas residuales, ruido y vibraciones, residuos sólidos y de manejo especial que) controlando y minimizando la contaminación que generan en el desarrollo de sus procesos productivos o de la prestación de sus servicios. En caso de no cumplir podrá resultar improcedente;
- XII. **Establecimiento:** Toda unidad económica instalada en un inmueble con domicilio permanente para la realización de actividades comerciales, industriales o de prestación de servicios y nomenclatura oficial proporcionada por la autoridad municipal;
- XIII. **Establecimiento Comercial:** Toda unidad económica instalada en un inmueble con domicilio permanente para la realización de actividades comerciales, industriales o de prestación de servicios y nomenclatura oficial proporcionada por la autoridad municipal o la concesión vigente del espacio público donde se encuentre;
- XIV. **Impuestos:** Son las contribuciones establecidas en ley que deben pagar las personas físicas y morales que se encuentran en la situación jurídica o de hecho prevista por la misma y que sean distintas de las contribuciones de mejoras y derechos;
- XV. **Licencia Ambiental Municipal:** Documento para el control y regularización del impacto ambiental de los establecimientos comerciales que por sus procesos y actividades generan contaminación por ruido,





AMATLÁN DE CAÑAS

GOBIERNO MUNICIPAL

H. XLII AYUNTAMIENTO

partículas suspendidas, emisión de contaminantes a la atmósfera y descargas de aguas residuales al sistema del drenaje municipal con el fin de prevenir el desequilibrio ecológico del Municipio de Amatlán de Cañas, Nayarit, conforme a las atribuciones municipales;

- XVI. Licencia de funcionamiento:** Documento mediante el cual, el Ayuntamiento autoriza a una persona física y/o moral a desarrollar actividades comerciales, industriales o de servicios, la cual deberá refrendarse en forma anual;
- XVII. Local o accesorio:** Cada uno de los espacios abiertos o cerrados en que se divide el interior o exterior de los mercados, conforme su estructura original, para la realización de actividades comerciales, industriales o de prestación de servicios;
- XVIII. Opinión técnica:** Estudio técnico que se elabora después de una verificación de campo de las condiciones del medio físico y social, que sustenta el análisis del contenido de las solicitudes hechas por particulares;
- XIX. Padrón de Contribuyentes:** Registro administrativo ordenado donde constan los contribuyentes del Municipio;
- XX. Participaciones:** Son los ingresos que reciben las Entidades Federativas y Municipios que se derivan de la adhesión al Sistema Nacional de Coordinación Fiscal, así como las que correspondan a sistemas estatales de coordinación fiscal, determinados por las leyes correspondientes;
- XXI. Permiso:** La autorización municipal para la realización de actividades comerciales, industriales o de prestación de servicios, en una localización fija y por un tiempo determinado;



Emilio Carranza s/n esquina con Abasolo Col. Centro, C.P. 63960.



324 247 0141



gobiernomunicipal21-24@amatlan.gob.mx



AMATLÁN DE CAÑAS

GOBIERNO MUNICIPAL

H. XLII AYUNTAMIENTO

XXII. Permiso Ambiental: La autorización para control y regularización del impacto ambiental del comercio ambulante (fijo, semifijo y móvil). No mayor a tres meses;

XXIII. Productos: Son las contraprestaciones por los servicios que preste el municipio en sus funciones de derecho privado, así como por el uso, aprovechamiento o enajenación de bienes del dominio privado;

XXIV. Puesto: Toda instalación fija o semifija, permanente o eventual, en que se realicen actividades comerciales, industriales o de prestación de servicios y que no quede comprendida en otras definiciones;

XXV. Puesto fijo: Estructura determinada para efectos de la realización de actividades comerciales, industriales o de prestación de servicios anclados o adherido al suelo o construcción en forma permanente, aun formando parte de algún predio, o finca de carácter público o privado;

XXVI. Puesto móvil o ambulante: Se refiere a la instalación en la vía pública, que, de manera esporádica u ordinaria, se utiliza para realizar actividades de venta cuya mercancía es trasladada por las y los vendedores en estructuras móviles;

XXVII. Puesto semifijo: Toda instalación de manera temporal de cualquier estructura, vehículo, remolque, o cualquier otro bien mueble, sin estar instalados, anclados o adheridos al suelo, banqueta o construcción alguna, de forma permanente e ininterrumpida; en vías o sitios públicos o privados, en el que realice alguna actividad comercial, industrial, o de prestación de servicios, de forma eventual o permanente;

XXVIII. Tarjeta de identificación de giro: Es el acto administrativo mediante el cual la autoridad competente identifica el giro comercial previa petición





AMATLÁN DE CAÑAS

GOBIERNO MUNICIPAL

H. XLII AYUNTAMIENTO

de los interesados y cumplimiento de los requisitos correspondientes para la instalación y funcionamiento de las actividades solicitadas, en una localización fija y por un tiempo determinado;

XXIX. UMA: Es la Unidad de Medida y Actualización que sirve de referencia económica en pesos para determinar la cuantía del pago de las obligaciones y supuestos previstos en la presente Ley de Ingresos, cuyo valor se calculará y determinará anualmente por el Instituto Nacional de Estadística y Geografía (INEGI) y se convertirá de conformidad al valor que sea oficial al momento del cobro;

XXX. Uso: Los fines particulares a que podrán dedicarse determinadas zonas, áreas y predios de un centro de población; que en conjunción con los destinos determinarán la utilización del suelo;

XXXI. Utilización de vía pública con fines de lucro: Aquellas instalaciones con carácter permanente que utilicen la vía pública ya sea superficial, subterránea o aérea, con la finalidad de distribuir, enlazar, conectar o enviar señal de la cual se cobre cuota por su utilización en cualquier modalidad, y

XXXII. Vivienda de interés social o popular: Es aquella cuyo valor, al término de su edificación, no exceda del monto que resulte de multiplicar por quince el valor anual de la Unidad de Medida y Actualización considerado en términos de la ley reglamentaria del artículo 26, Apartado B, párrafo sexto, de la Constitución Política de los Estados Unidos Mexicanos.

Artículo 3. Son Autoridades Fiscales del Municipio, las siguientes:

- I. El Ayuntamiento;
- II. El Presidente Municipal;



Emilio Carranza s/n esquina con Abasolo Col. Centro, C.P. 63960.



324 247 0141



gobiernomunicipal21-24@amatlan.gob.mx



AMATLÁN DE CAÑAS
GOBIERNO MUNICIPAL
H. XLII AYUNTAMIENTO

- III. El Tesorero Municipal, y
- IV. Los directores de los organismos públicos descentralizados de carácter municipal encargados de la prestación de servicios públicos de competencia exclusiva municipal.

Artículo 4. Las personas físicas o jurídicas colectivas que realicen actos, operaciones o actividades gravadas por esta ley, además de cumplir con las obligaciones señaladas en la misma, deberán cumplir con las disposiciones, que, según el caso, se establezcan en los reglamentos municipales respectivos.

Artículo 5. La Tesorería Municipal es la única dependencia autorizada para hacer la recaudación de los ingresos señalados por esta ley, excepto en los casos en que por convenio suscrito conforme a la ley se faculte a otra dependencia, organismo o institución bancaria. Los órganos descentralizados municipales se registrarán con base a su acuerdo de creación y a las determinaciones de su órgano de gobierno.

El pago de las contribuciones se realizará en efectivo, cheques certificados o de caja, depósitos bancarios, tarjetas de crédito y transferencias electrónicas de fondos a favor del Municipio; debiéndose expedir invariablemente por la Tesorería Municipal el recibo oficial correspondiente.

Artículo 6. El Impuesto Especial Destinado a la Universidad Autónoma de Nayarit, se causa con la tasa del 15% (quince por ciento), y la base será el monto de lo que los contribuyentes paguen al Ayuntamiento por concepto de impuestos, derechos y productos, con excepción del impuesto sobre adquisición de bienes inmuebles y de los derechos relativos al uso y aprovechamiento de bienes del dominio público municipal por concepto del uso de la vía pública para actividades comerciales y por el aprovechamiento de locales en mercados municipales, así como por los derechos que cobren sus organismos descentralizados.





AMATLÁN DE CAÑAS

GOBIERNO MUNICIPAL

H. XLII AYUNTAMIENTO

Para efectos del párrafo anterior, dichos conceptos tributarios deberán enterarse conforme al procedimiento establecido en la Ley del Patronato para Administrar el Impuesto Especial Destinado a la Universidad Autónoma de Nayarit, en los términos y plazo señalados por la misma.

Artículo 7. Para los efectos de esta ley, las responsabilidades pecuniarias que cuantifique la Auditoría Superior del Estado de Nayarit y la Contraloría Municipal, en contra de servidores públicos municipales, se equiparán a créditos fiscales.

Artículo 8. Las obligaciones de pago que se generen conforme a esta ley, exclusivamente para efectos de cobro, tendrán el carácter de crédito fiscal, quedando la autoridad exactora municipal en aptitud de iniciar el Procedimiento Administrativo de Ejecución para su recuperación, junto con sus accesorios legales, indemnización, recargos, multas y gastos de ejecución, generados con motivo de la falta de pago de la contribución, así como las multas que se impongan por incumplimiento a los reglamentos municipales.

Se consideran créditos fiscales los que tenga derecho a percibir el gobierno municipal de Amatlán de Cañas o sus organismos descentralizados, que provengan de contribuciones, aprovechamientos o de sus accesorios, incluyendo los que deriven de adeudos no fiscales o de responsabilidades pecuniarias que cuantifique la Auditoría Superior del Estado de Nayarit, la Contraloría Municipal de Amatlán de Cañas y el Tribunal de Justicia Administrativa de Nayarit a causa de sanciones administrativas y fiscales en contra de servidores públicos municipales.

En el Procedimiento Administrativo de Ejecución, se aplicará de manera supletoria el Código Fiscal del Estado de Nayarit.

Artículo 9. En todo lo no previsto por la presente ley, para su aplicación e interpretación, se aplicará de manera supletoria lo dispuesto por la Ley de Hacienda



Emilio Barranza s/n esquina con Abasolo Col. Centro, C.P. 63960.



324 247 0141



gobiernomunicipal21-24@amatlan.gob.mx



AMATLÁN DE CAÑAS

GOBIERNO MUNICIPAL

H. XLII AYUNTAMIENTO

Municipal del Estado de Nayarit; las leyes fiscales estatales, federales, así como los reglamentos municipales vigentes y disposiciones generales que al efecto emita el Ayuntamiento, y en lo que corresponda, el Código Civil para el Estado de Nayarit.

TÍTULO SEGUNDO

IMPUESTOS

CAPÍTULO I

IMPUESTO PREDIAL

Artículo 10. Estarán exentos del pago del impuesto predial los bienes de dominio público de la federación o del estado, salvo que tales bienes sean utilizados por entidades paraestatales o por particulares, bajo cualquier título, para fines administrativos o propósitos distintos a los de su objeto público.

Los inmuebles destinados a servicios o funciones públicas o de carácter asistencial, previo dictamen de la tesorería municipal, pagarán la cuota anual equivalente a 5.1693 UMA.

Artículo 11. Este impuesto se causará y pagará anualmente de conformidad con las siguientes tasas y cuotas.

I. Propiedad rústica:

Las distintas modalidades de tenencia de la tierra: ejidal, comunal y los predios rústicos considerados propiedad rural causarán el impuesto tomando como base, según sea el caso, lo siguiente:

- a) Los predios cuyo valor catastral haya sido determinado con base en avalúo técnico practicado por la autoridad competente el 3.5 al millar.





AMATLÁN DE CAÑAS

GOBIERNO MUNICIPAL

H. XLII AYUNTAMIENTO

b) Los predios rústicos que no sean valuados por la autoridad competente, pagarán conforme a las cuotas determinadas en UMA.

- Menos de cinco hectáreas	3.8775
- De cinco y hasta menos de diez hectáreas	5.1693
- De diez y hasta menos de treinta hectáreas	7.3292
- De treinta y hasta menos de cincuenta hectáreas.	13.3661
- De cincuenta hectáreas en adelante	26.2984

Una vez valuados los predios, pagarán conforme al párrafo anterior.

En ningún caso el impuesto predial rústico será menor al de 3.8769

II. Propiedad urbana y suburbana:

a) Los predios contruidos con un uso específico, localizados en la cabecera y en las poblaciones del Municipio, cuyo valor catastral haya sido determinado con base en el avalúo técnico practicado por la autoridad competente, sobre dicho valor el 3.5 al millar.

b) El importe del impuesto aplicable a estos predios, tendrá como cuota mínima el equivalente a 0.8586 UMA.

Los solares urbanos ejidales o comunales, ubicados en zonas rurales fuera de la cabecera municipal pagarán como cuota mínima bimestral, el 0.5 de la establecida en este inciso.

c) Los predios no edificados o ruinosos, así como los baldíos localizados en el centro de la cabecera y de las poblaciones del Municipio, tendrán como base



Emilio Carranza s/n esquina con Abasolo Col. Centro, C.P. 63960.



324 247 0141



gobiernomunicipal21-24@amatlan.gob.mx



AMATLÁN DE CAÑAS

GOBIERNO MUNICIPAL

H. XLII AYUNTAMIENTO

gravable el 100% de su valor catastral, y se les aplicará sobre este, el 15 al millar.

El importe del impuesto aplicable a estos predios, tendrá como cuota mínima el equivalente a 0.8586 UMA.

III. Cementerios:

La base del impuesto para los predios destinados a cementerios, comercializados por particulares, será conforme a lo dispuesto por el artículo 20 de la Ley de Hacienda Municipal del Estado de Nayarit.

CAPÍTULO II

IMPUESTO SOBRE ADQUISICIÓN DE BIENES INMUEBLES

Artículo 12. El impuesto sobre adquisición de bienes inmuebles se causará con la tasa del 2% sobre la base gravable, que será el valor que resulte más alto entre el valor de operación o precio pactado, el avalúo bancario o comercial, debidamente certificado por la autoridad catastral y el valor determinado con la aplicación de los valores catastrales unitarios vigentes.

El sujeto obligado a pagar el impuesto sobre la adquisición del bien inmueble, será el adquirente.

Tratándose de viviendas de interés social, se deducirá de la base gravable determinada conforme al párrafo primero del presente artículo, una cantidad equivalente al 75% (setenta y cinco por ciento), siempre y cuando sea adquirida por persona física que acredite no ser propietaria de otro bien inmueble en el Municipio, la cual nunca podrá ser menor a la cuota mínima que establece el presente artículo.

El impuesto que por este concepto se cause, nunca será menor a 5.1693 UMA.





TÍTULO CUARTO
DERECHOS

CAPÍTULO I

LICENCIAS Y PERMISOS PARA LA INSTALACIÓN DE ANUNCIOS,
CARTELES Y OBRAS DE CARÁCTER PUBLICITARIO

Artículo 13. Las personas físicas o jurídico colectivas que pretendan autorización, refrendos o permiso para instalar anuncios, carteles o realizar obras de carácter publicitario en forma eventual o permanente, deberán solicitar licencia para la instalación y uso conforme a las disposiciones aplicables y de acuerdo a las siguientes tarifas; exceptuando su propia razón social, siempre y cuando no sea de dimensión espectacular.

La tarifa será anual para los anuncios o carteles de pared o adosados al piso o azotea pagarán por cada m²; cuando se trate de difusión fonética por unidad de sonido y por anuncio en los casos de vehículos de servicio público. Todos causarán y se pagarán en base a la siguiente tarifa en UMA:

Tarifa en UMA

I. De pared, adosados al piso o azotea, pagarán por cada m².

a) pintados	1.7171
b) luminosos	8.6216
c) giratorios	3.4432
d) electrónicos	10.3476



Emilio Carranza s/n esquina con Abasolo Col. Centro, C.P. 63960.



324 247 0141



gobiernomunicipal21-24@amatlan.gob.mx



e) tipo bandera	2.5847
f) mantas en propiedad privada	3.4432
g) bancas y cobertizos publicitarios	3.4432

II. Por cada anuncio colocado en vehículo de servicio público de ruta fija, urbano, suburbano y foráneo, pagarán por anuncio: UMA

a) en el exterior del vehículo	3.4432
b) en el interior de la unidad	0.8586

III. Por difusión fonética de publicidad en la vía pública, pagarán por unidad de sonido: 4.3107

IV. Por difusión fonética de publicidad en la vía pública, por espectáculo o evento: 4.3107

V. Anuncios espectaculares

a) Para los efectos de esta ley, el anuncio espectacular es toda estructura, toldo o barda, destinada a la publicidad cuya superficie sea superior a 6.0 metros cuadrados, independientemente de la forma de su construcción, instalación o colocación.

Por anuncios espectaculares en cualquier lugar del Municipio, se aplicará por metro cuadrado la siguiente:

Tarifa en UMA

1) expedición de licencia. 5.6031





AMATLÁN DE CAÑAS

GOBIERNO MUNICIPAL

H. XLII AYUNTAMIENTO

2) revalidación anual.

4.3107

Quando los anuncios se encuentren colocados a más de cinco metros de altura del nivel de piso, se adicionará un 10% a los mismos valores de esta tarifa.

- b) Anuncios estructurales de pantalla electrónica de cualquier tipo que permiten el despliegue de video, animaciones, gráficos o textos, se aplicará por metro cuadrado la siguiente:

Tarifa en UMA

1) Expedición de licencia.

5.6031

2) Revalidación anual.

4.3107

El pago de la revalidación o refrendo de licencias o permisos a que se refiere este artículo se efectuará dentro del primer trimestre del año.

- c) Tratándose de expedición de licencias o permisos que se otorguen a personas físicas y jurídicas colectivas, para la colocación de anuncios nuevos:

1) Durante el primer semestre del ejercicio fiscal 2024 se cobrará por los derechos correspondientes al 100% de la cuota de expedición de las tarifas señaladas.

2) Por el resto del ejercicio fiscal se pagarán los derechos en la parte proporcional de acuerdo al mes en que se solicite la expedición.



Emilio Carranza s/n esquina con Abasolo Col. Centro, C.P. 63960.



324 247 0141



gobiernomunicipal21-24@amatlan.gob.mx



AMATLÁN DE CAÑAS

GOBIERNO MUNICIPAL

H. XLII AYUNTAMIENTO

CAPÍTULO II

LICENCIAS, PERMISOS, AUTORIZACIONES, REFRENDOS Y ANUENCIAS PARA EL FUNCIONAMIENTO DE GIROS COMERCIALES CON Y SIN VENTA DE BEBIDAS ALCOHÓLICAS

Artículo 14. Las personas físicas o jurídicas colectivas que realicen actividades comerciales, industriales o de prestación de servicios en locales propiedad privada o pública, están obligadas a la obtención de licencia municipal de funcionamiento y tarjeta de identificación de giro.

Las licencias y tarjetas de identificación de giro, permisos o registros para giros y para anuncios deberán refrendarse, según el caso, durante el periodo comprendido entre el primero de enero y el último día hábil del mes de febrero del presente año, para lo cual será necesaria la exhibición de las licencias correspondientes al ejercicio fiscal anterior.

Los pagos de las tarjetas de identificación de giros, permisos y licencias por apertura o inicio de operaciones, que sean procedentes de conformidad con la ley, se determinarán conforme a las siguientes bases:

I. Cuando se otorguen dentro del primer cuatrimestre del ejercicio fiscal, se pagará por las mismas, el 100% (cien por ciento) de la cuota o tarifa determinada por esta ley;

II. Cuando se otorguen dentro del segundo cuatrimestre del ejercicio fiscal, se pagará por las mismas, el 70% (setenta por ciento) de la cuota o tarifa determinada por esta ley, y

III. Cuando se otorguen dentro del tercer cuatrimestre del ejercicio fiscal, se pagará por las mismas el 35% (treinta y cinco por ciento) de la cuota o tarifa determinada por esta ley.





AMATLÁN DE CAÑAS

GOBIERNO MUNICIPAL

H. XLII AYUNTAMIENTO

Artículo 15. Por el otorgamiento y refrendo anual de licencias de funcionamiento de establecimientos o locales cuyo giro implique la enajenación o expendio de bebidas alcohólicas realizada total o parcialmente al público en general, se causarán y pagarán las siguientes cuotas en moneda nacional.

I. Por otorgamiento de licencias de funcionamiento:	UMA
a) centro nocturno	189.7463
b) cantina con o sin venta de alimento	94.8732
c) bar	170.7680
d) restaurante bar	142.3097
e) discoteca	189.7463
f) salón de fiestas	165.0565
g) depósito de bebidas alcohólicas	142.3097
h) venta de bebidas alcohólicas en espectáculos públicos	189.7463
i) venta de cerveza en espectáculo público	75.8859
j) tienda de autoservicio y ultramarinos con superficie mayor de 200m ²	113.8423
k) minisúper, abarrotes y tendajones mayor a 200 m ² con venta únicamente de cerveza	75.8949
l) servibar	113.8423
m) depósito de cerveza	113.8423



Emilio Caranza s/n esquina con Abasolo Col. Centro, C.P. 63960.



324 247 0141



gobiernomunicipal21-24@amatlan.gob.mx



AMATLÁN DE CAÑAS

GOBIERNO MUNICIPAL

H. XLII AYUNTAMIENTO

n) productor de alcohol potable en envase cerrado	113.8423
o) Productor de bebidas alcohólicas artesanales, boutique de cerveza artesanal, microcervecerías artesanales y salas de degustación para la venta exclusiva de cerveza artesanal	5.6180
p) cervecería con o sin venta de alimentos	75.8949
q) productor de bebidas alcohólicas	94.8732
r) venta de cerveza en restaurante	75.8949
s) centro recreativo y/o deportivo con venta de bebidas alcohólicas	132.8206
t) centro recreativo y/o deportivo con venta de cerveza	75.8949
u) minisúper, abarrotes y tendejones con venta de bebidas alcohólicas con superficie no mayor a 200 m ²	56.9166
v) cualquier otro giro que implique enajenación o expendio de bebidas alcohólicas en botella cerrada o abierta, no incluida en las anteriores.	142.3097

Para el otorgamiento de las licencias previstas en los incisos anteriores, se estará a los requisitos que para cada caso disponen los reglamentos internos aplicables.

II. Permisos eventuales (costo por día)	UMA
a) venta de cerveza en ferias, fiestas, verbenas.	8.1878
b) venta de bebidas alcohólicas en ferias, fiestas, verbenas	13.3661
c) venta de cerveza en espectáculos públicos	30.1845





AMATLÁN DE CAÑAS

GOBIERNO MUNICIPAL

H. XLII AYUNTAMIENTO

d) venta de bebidas alcohólicas en espectáculos públicos

e) 34.5015

Las asociaciones y clubes de servicio que acrediten ante la autoridad competente, su fin social, pagarán el 50% de la tarifa aplicable.

III. Por el refrendo de licencias, se pagarán sobre los montos establecidos en la fracción primera, los siguientes porcentajes:

- | | |
|--|-----------------|
| a) giros comprendidos en los incisos a), al m) | del 15.7 al 22% |
| b) giros comprendidos en los incisos n) al t), | del 10.5 al 15% |
| c) giros comprendidos en el inciso u), | del 15.7 al 20% |

Artículo 16. Los titulares de los establecimientos que se dediquen a actividades comerciales, industriales, agropecuarias y de prestación de servicios que soliciten las tarjetas de identificación de giro y licencia municipal para este ejercicio, deberán de pagar 1.7623 UMA.

Artículo 17. Por ampliación o cambio de giro de licencia de funcionamiento, se pagará la diferencia entre el valor que resulte de la licencia original y la que se está adquiriendo, en tanto se refiera dicha ampliación a giros comerciales acordes con la naturaleza de los contemplados en el presente artículo. Lo anterior independientemente de la fecha en que la ampliación o cambio ocurra dentro del ejercicio fiscal correspondiente.

Por cambio del domicilio se pagará el 40% de valor de la licencia municipal.

Artículo 18. Las personas físicas o morales que, previa autorización de la dependencia facultada, hagan uso del piso o de áreas en la vía pública en forma temporal para la realización de actividades comerciales o de prestación de servicios,



Emilio Carranza s/n esquina con Abasolo Col. Centro, C.P. 63960.



324 247 0141



gobiernomunicipal21-24@amatlan.gob.mx



AMATLÁN DE CAÑAS

GOBIERNO MUNICIPAL

H. XLII AYUNTAMIENTO

sin venta de bebidas alcohólicas en forma permanente o temporal, pagarán diariamente los derechos correspondientes conforme a la siguiente tarifa:

	Por día en UMA
I Ferias, fiestas, tardeadas, kermeses, tertulias, verbenas y espectáculos, de acuerdo con el giro del negocio y previo convenio con el H. Ayuntamiento por conducto de la tesorería municipal, pagarán por m ²	0.4268
II. Funciones de circo	4.1757
III. Obras de teatro comerciales	8.3606
IV. Funciones de box, lucha libre, fútbol, básquetbol, béisbol, y otros espectáculos públicos deportivos.	4.1757
V. Conciertos, convenciones y audiciones musicales	12.5456
VI. Los comerciantes que en forma temporal se instalen en terrenos propiedad del fundo municipal durante, ferias, fiestas, verbenas y espectáculos, de acuerdo con el giro del negocio y previo convenio con el H. Ayuntamiento por conducto de la Tesorería Municipal pagarán diariamente por metro cuadrado.	0.8586
VII. Al comercio ambulante que vendan mercancías en los lugares que les sean asignados por el ayuntamiento pagarán de acuerdo a la siguiente clasificación:	
a) Actividades comerciales y prestaciones de servicios en forma ambulante, por cada día por m ²	0.1716





AMATLÁN DE CAÑAS

GOBIERNO MUNICIPAL

H. XLII AYUNTAMIENTO

- | | | |
|----|--|--------|
| b) | Por autorización de puestos para ventas en vía pública previamente autorizados por el ayuntamiento por cada día y por m ² | 0.1293 |
| c) | Ambulantaje en vehículos automotrices por cada día m ² | 0.1293 |
| d) | Tianguis por m ² | 0.1290 |

Artículo 19. Las personas físicas o morales que realicen actividades comerciales, industriales o de prestación de servicios en locales propiedad privada o pública, están obligadas a la obtención de la licencia municipal y tarjeta de identificación de giro correspondiente.

Previo a lo anterior, deberán obtener los dictámenes y licencias emitidos por la dirección de protección civil; dirección de desarrollo rural, ecología y medio ambiente; y dirección de seguridad pública, y en su caso por las dependencias que por motivo del giro comercial, evento o actividad, tengan intervención por disposición de la ley o los reglamentos aplicables.

Artículo 20. Toda licencia de funcionamiento de negocios, tarjeta de identificación de giro y los dictámenes y licencias emitidas por la dirección de protección civil; dirección de desarrollo rural, ecología y medio ambiente; y dirección de seguridad pública, y en su caso por las dependencias que por motivo del giro comercial, evento o actividad, tengan su intervención por disposición de la ley o los reglamentos aplicables, deberán refrendarse anualmente durante el periodo comprendido entre el primero de enero y el último día hábil del mes de marzo. Para lo cual será necesaria la exhibición de las licencias, documentos y dictámenes anteriormente mencionados correspondientes al ejercicio fiscal inmediato anterior.



Emilio Cananiza s/n esquina con Abasolo Col. Centro, C.P. 63960.



324 247 0141



gobiernomunicipal21-24@amatlan.gob.mx



AMATLÁN DE CAÑAS

GOBIERNO MUNICIPAL

H. XLII AYUNTAMIENTO

La omisión al párrafo anterior, generará las sanciones previstas en los reglamentos y disposiciones generales que se establezcan en cada una de las dependencias del Ayuntamiento.

Artículo 21. Todo giro comercial y aquellos que contemplen la enajenación de bebidas alcohólicas o la prestación de servicios que incluyan el expendio de dichas bebidas, deberán sujetarse a los días y horarios que se señalen en las leyes y reglamentos correspondientes.

Se podrá autorizar la ampliación de horarios y días de funcionamiento de acuerdo con las circunstancias y características del giro comercial, tomando siempre en cuenta la seguridad pública, la moral y las buenas costumbres, la situación económica que prevalezca, así como la opinión pública del área circunvecina, para lo cual se podrá otorgar una licencia por tiempo extraordinario que se sujetará a los costos siguientes:

Horario	UMA
Por hora extraordinaria de operación sin venta de alcohol	0.4157
Por la primera hora con venta de alcohol	2.5023
Por la segunda hora con venta de alcohol	3.5032
Por la tercera hora con venta de alcohol	4.5876





CAPÍTULO III REGULACIÓN AMBIENTAL

Artículo 22. Por los servicios de dictaminación, evaluación de impacto ambiental, así como de la emisión de licencias, permisos y autorizaciones que efectúe la dependencia facultada en los términos de la legislación correspondiente, se aplicarán las siguientes cuotas:

	UMA
I. Por los servicios de evaluación de impacto ambiental	6.4617
II. Por la evaluación de la manifestación de impacto ambiental	
a) en su modalidad general	14.2247
b) en su modalidad intermedia	7.3202
III. Por los servicios de dictaminación de la factibilidad ambiental, en materia de prevención y control de los efectos sobre el ambiente ocasionados por la contaminación del agua, suelo y aire, de los establecimientos, comerciales de servicios y pequeña industria, conforme se establece en las siguientes categorías:	
a) Establecimientos mercantiles y de servicios que son generadores de residuos sólidos de conformidad con la normatividad municipal vigente.	0.8537
b) Establecimientos comerciales, de servicios y pequeña industria que son considerados como generadores de residuos	2.1249



Emilio Carranza s/n esquina con Abasolo Col. Centro, C.P. 63960.



324 247 0141



gobiernomunicipal21-24@amatlan.gob.mx



sólidos, manejo especial y/o peligroso y que adicionalmente en sus procesos descarguen sustancias contaminantes en los sistemas de drenaje y alcantarillado del Municipio, y/o por emisión de partículas suspendidas a la atmósfera.

c) Establecimientos comerciales, de servicios y pequeña industria que son considerados como generadores de residuos sólidos, manejo especial y/o peligrosos y que adicionalmente en sus procesos descarguen sustancias contaminantes en los sistemas de drenaje y alcantarillado, emitan partículas suspendidas a la atmósfera y/o generen contaminación por ruido, vibraciones, energía térmica, lumínica y/o olores perjudiciales. 5.1593

d) Establecimientos comerciales, de servicios y pequeña industria considerados como grandes generadores de residuos sólidos, manejo especial y/o peligrosos y que adicionalmente en sus procesos descarguen sustancias contaminantes en los sistemas de drenaje y alcantarillado, emitan partículas suspendidas a la atmósfera y/o generen contaminación por ruido, vibraciones, energía térmica, lumínica y/o olores perjudiciales 12.2858

IV. Por la emisión de licencias ambientales

0.6309

V. Por los servicios de verificación ambiental, en materia de prevención y control de los efectos sobre el ambiente ocasionados por la contaminación del agua, suelo y aire, de los puestos comerciales, conforme se establece en las siguientes categorías:





AMATLÁN DE CAÑAS
GOBIERNO MUNICIPAL
H. XLII AYUNTAMIENTO

a) puestos comerciales fijos y semifijos que son considerados como generadores de residuos y que adicionalmente en sus procesos descarguen sustancias contaminantes en los sistemas de drenaje y alcantarillado del Municipio, y/o por emisión de partículas suspendidas a la atmósfera. 1.2342

Artículo 23. Las personas físicas o jurídicas colectivas a quienes se presten los servicios especiales que en este artículo se enumeran, pagarán los derechos como corresponde, conforme a la siguiente:

Tarifa en UMA

I. Servicio contratado de recolección de basura o desechos de jardinería en vehículos de ayuntamiento, por cada m³: 1.7171

II. La limpieza de lotes baldíos, jardines, prados, banquetas y otros, será obligación de los propietarios, pero quienes no lleven a cabo el saneamiento dentro de los diez días después de notificados, cubrirán por cada m³ de basura o desecho: 1.7171

III. Cuando se requieran servicios de camiones de aseo, en forma exclusiva, por cada flete: 2.5847

IV. Las empresas o particulares que tengan otorgada concesión por parte del ayuntamiento para la recolección de residuos sólidos y que descarguen en el relleno sanitario municipal, pagarán por cada m³ de residuos sólidos: 1.2924

V. Los servicios especiales de recolección de basura o limpieza, en vehículos municipales, con trabajadores del ayuntamiento, que no compete a éste prestarlos, se cobrarán conforme a lo siguiente:



a) por recolección de desechos sólidos orgánicos en vehículos del ayuntamiento por cada m³ 1.4912

b) la limpieza de los lotes baldíos, jardines o prados, será obligación de los propietarios, pero quienes no lleven a cabo el saneamiento dentro de los diez días después de notificados y esta labor la realice personal del ayuntamiento por cada m² deberá pagar 0.0310

c) por la realización de eventos en la vía pública que en consecuencia origine contaminación por arrojar desechos sólidos en la vía pública que requiere la intervención del personal de aseo público se estará obligado a pagar 3.7414

CAPÍTULO IV

SERVICIOS DE SEGURIDAD PÚBLICA Y PROTECCIÓN CIVIL

Artículo 24. Por la prestación de los servicios de seguridad pública, que realicen los elementos de seguridad pública en eventos culturales, deportivos, recreativos con fines de lucro y que por su naturaleza reciban afluencia masiva de personas, se cobrará por día y por cada elemento de seguridad tomando la cantidad que resulte de la suma de los siguientes conceptos:

Concepto	UMA
I. Promedio diario de sueldo y prestaciones, y	3.6400
II. En caso de que el servicio se brinde fuera de la cabecera municipal; se sumará el viático autorizado que será por día	1.8165





AMATLÁN DE CAÑAS

GOBIERNO MUNICIPAL

H. XLII AYUNTAMIENTO

La prestación de servicios de seguridad pública será procedente, previa emisión de la verificación de medidas de seguridad, en la que se determine el número de agentes requeridos, que expida la Dirección de Seguridad Pública.

Cuando sea necesario nombrar vigilantes, inspectores, o ambos a la vez, para la vigilancia y aplicación de reglamentos o disposiciones administrativas o, en su caso cuando se realicen espectáculos o diversiones públicas en forma eventual, se cobrarán estos servicios a los organizadores o responsables de tales eventos, de conformidad con lo establecido en este artículo.

Artículo 25. Por la prestación de los servicios especiales de seguridad pública, se cobrará por día y por cada elemento de seguridad tomando la cantidad que resulte de la suma de los siguientes conceptos:

Concepto	UMA
I. Promedio diario de sueldo y prestaciones, y	3.6400
II. En caso de que el servicio se brinde fuera de la cabecera municipal; se sumará el viático autorizado que será por día.	1.8165

En todo caso, el importe correspondiente deberá cubrirse anticipadamente a la prestación del servicio y, en el caso de ser contratos anuales, deberá cubrirse al ayuntamiento la parte proporcional mensual dentro de los primeros ocho días del mes de que se trate.

Artículo 26. Los derechos por servicios de protección civil, se causarán de conformidad a las siguientes cuotas:



Emilio Carranza s/n esquina con Abasolo Col. Centro, C.P. 63960.



324 247 0141



gobiernomunicipal21-24@amatlan.gob.mx



AMATLÁN DE CAÑAS
GOBIERNO MUNICIPAL
H. XLII AYUNTAMIENTO

Concepto

UMA

Por la prestación de los servicios de protección civil eventos culturales, deportivos, recreativos con fines de lucro y que por su naturaleza reciban afluencia masiva de personas y que requieran de la presencia de personal humano y equipamiento de la dirección de Protección Civil:

- I. Promedio diario de sueldo y prestaciones por cada bombero y paramédico, y 3.6400
- II. En caso de que el servicio se brinde fuera de la cabecera municipal; se sumará el viático autorizado que será por día. 1.8165

CAPÍTULO V RASTRO MUNICIPAL

Artículo 27. Las personas físicas o jurídicas colectivas que realicen la matanza de cualquier clase de animales para consumo humano, en el rastro municipal, deberán pagar los derechos anticipadamente, conforme a la siguiente tarifa:

- I. Por los servicios prestados en el rastro municipal, se entenderán los que se relacionan con la autorización de matanza dentro del mismo rastro y sellado de inspección sanitaria por cabeza:

a) vacuno

UMA
1.7171

b) ternera

1.2924





AMATLÁN DE CAÑAS
GOBIERNO MUNICIPAL
H. XLII AYUNTAMIENTO

c) porcino	1.2924
d) ovicaprino	1.1207
e) lechones	1.0845
f) aves	0.0249

En las horas extraordinarias, la tarifa se aplicará al doble.

II. Encierro municipal por cada cabeza de ganado, se cobrará diariamente

a) vacuno	0.5964
b) porcino	0.5152

III. Por manutención por cada cabeza de ganado, se cobrará diariamente:

2.5395

CAPÍTULO VI

LICENCIAS, PERMISOS, AUTORIZACIONES Y ANUENCIAS EN GENERAL
PARA LA URBANIZACIÓN, CONSTRUCCIÓN Y OTROS

Artículo 28. Las personas físicas o jurídicas colectivas que pretendan llevar a cabo la construcción, reconstrucción, reparación o demolición de obras deberán obtener previamente, la autorización respectiva y pagarán los derechos conforme a lo que señala este artículo.

I. Autorización de fraccionamientos: UMA

a) Supervisión y aprobación de la designación de lotes, por cada uno.	0.8586
b) Licencias de construcción por m ² . del predio a fraccionar.	0.0862

Emilio Caranza s/n esquina con Abasolo Col. Centro, C.P. 63960.

324 247 0141

gobiernomunicipal21-24@amatlan.gob.mx



II. Por el permiso para utilización de la vía pública con motivo de la instalación de infraestructura superficial, subterránea o aérea 8.3869

III. Derechos de registro en el catastro del fundo municipal. 7.7540

IV. Por permiso en la construcción de ademes o bóvedas para la inhumación de cadáveres: UMA

a) Adultos 0.8586

b) Niños 0.4248

V. Los cobros por derechos de urbanización se regirán por la siguiente tarifa en UMA

ZONA	ALINEAMIENTO	No. OFICIAL	CONSTRUCCIÓN REPARACIÓN		DEMOLICIÓN	PERITAJE
			A	B		
AUTO CONSTRUCCIÓN EN ZONAS POPULARES HASTA 90 M ²	0.3073	0.3073	0.0517	0.0517	0.0517	0.5241
MEDIA CUANDO EL VALOR CATASTRAL DEL TERRENO SEA DE 6.91 A 13.82 POR M ²	0.5603	0.5603	0.0517	0.0517	0.1033	1.0845
CUANDO EL VALOR CATASTRAL DEL TERRENO SEA DE 13.83 A 20.73 POR M ²	0.9760	0.9489	0.0517	0.0517	0.1033	2.3768
RESIDENCIAL CUANDO EL VALOR CATASTRAL DEL TERRENO SEA DE 20.74 POR M ² EN ADELANTE	1.1297	1.1026	0.0517	0.0517	0.0517	3.0455
COMERCIAL E INDUSTRIAL CUANDO EL VALOR CATASTRAL DEL TERRENO NO EXCEDA DE 13.82 Y CON SUPERFICIE QUE NO EXCEDA DE 30 M ²	1.3827	1.3555	0.0517	0.0517	0.0517	4.0848





AMATLÁN DE CAÑAS

GOBIERNO MUNICIPAL

H. XLII AYUNTAMIENTO

CON SUPERFICIE DE CONSTRUCCIÓN DE 301 A 1000 M ²	2.0605	2.0605	0.0517	0.0517	0.0517	5.1693
CON SUPERFICIE DE CONSTRUCCIÓN MAYOR DE 1000 M ²	3.3076	3.3076	0.0517	0.0517	0.0517	5.8923
CUANDO EL VALOR CATRALSTAL DEL TERRENO EXCEDA DE 13.20 POR M ² CUALESQUIERA QUE SEA LA SUPERFICIE DE CONSTRUCCIÓN	5.1693	5.1693	0.0517	0.0517	0.0517	6.5610

- Se designa como tipo de construcción "A", las construcciones estructuradas con fierro y concreto armado, cubiertas de bóveda y de concreto.
- Se designa como tipo de construcción "B", las construcciones estructuradas con fierro y madera, cubiertas con lámina (asbesto y aluminio).
- Las cuotas por alineamiento se aplicarán por cada 10 metros de frente o fracción en su caso, de cada lote con menor frente al indicado.
- Las cuotas por número, oficial, se cobrarán por la designación correspondiente a cada finca.
- Las cuotas por construcción y reparación se cobrarán por m² en cada uno de las plantas, además de las cuotas establecidas para estos conceptos, se cubrirá el 0.5% sobre el presupuesto de la obra calculada por la Dirección de Obras Públicas, excepto las obras realizadas bajo el sistema de autoconstrucción.
- Las cuotas por demolición, se cobrarán por m², de cada una de las plantas.
- Las cuotas por peritaje a solicitud de particulares, se cobrarán por finca.
- Los valores catastrales que se fijan como referencia para la clasificación de zonas, para los efectos de la aplicación de la tarifa, serán los designados a



Emilio Carranza s/n esquina con Abasolo Col. Centro, C.P. 63960.



324 247 0141



gobiernomunicipal21-24@amatlan.gob.mx



AMATLÁN DE CAÑAS

GOBIERNO MUNICIPAL

H. XLII AYUNTAMIENTO

terreno por la dirección general de catastro y registro público de la propiedad y del comercio.

VI. Por construcción de fincas urbanas:

Los permisos por construcción de fincas urbanas, se regirán por los siguientes términos de vigencia:

- a) Obras hasta por 241.4937 UMA, 6 meses
- b) Obras por valor superior al anterior y hasta 483.9964 UMA, 8 meses
- c) Obras por valor superior al anterior y hasta 525.9144 UMA, 10 meses
- d) Obras por valor igual o superior a 525.9248 UMA, 12 meses
- e) En caso de refrendo de permiso, por cada trimestre adicional, se cobrará el 10% del importe del permiso inicial. El refrendo se deberá solicitar previo a su vencimiento, de lo contrario se cobrará como autorización nueva.
- f) Las obras de construcción y reconstrucción que se inicien sin permiso se considerarán extemporáneas y se cubrirán hasta tres tantos de las tasas y cuotas correspondientes.

VII. Cuando la autoridad municipal lo estime necesario y con fines de utilidad pública, construir bardas, guarniciones, banquetas, empedrado de calles, pinta, fachadas de fincas y otros, los gastos a cargo de los particulares deberán presentarse en estudio, informando ampliamente el costo de mano de obra y materiales.

VIII. De toda obra deberá llevarse una bitácora del proceso constructivo y estar siempre disponible cuando la autoridad municipal lo requiera.





AMATLÁN DE CAÑAS

GOBIERNO MUNICIPAL

H. XLII AYUNTAMIENTO

IX. Autorización para romper pavimentos, banquetas, machuelos, para instalaciones y reparaciones, por m².

UMA

a) Terracería	0.2531
b) Empedrado	0.5152
c) Asfalto	1.2924
d) Concreto	1.7171

La reposición de terracería, empedrado, asfalto y concreto, que deba hacerse, en todo caso la hará el Ayuntamiento. El costo de dichas obras deberá cubrirlo el usuario por adelantado, de acuerdo al monto que establezca la Dirección de Obras Públicas, conforme a los costos y servicios necesarios para la reparación.

X. Por invadir con material para construcción o escombros en la vía pública, se cobrará diariamente por m²

0.4248

En caso de no retirar el escombros en el plazo de tres días, la autoridad municipal procederá a efectuarlo y el costo que se designe será con cargo al infractor.

XI. Por el permiso para la utilización de la vía pública con motivo de la instalación de infraestructura superficial, subterránea o aérea

12.9323

Por el permiso para la construcción de registros o túneles de servicio, se cobrará 2% del valor comercial del terreno utilizado las infracciones a las violaciones referentes a este capítulo, serán sancionadas de acuerdo a lo que establece la Ley de Asentamientos Humanos, Ordenamiento Territorial y Desarrollo Urbano para el Estado de Nayarit.



Emilio Carranza s/n esquina con Abasolo Col. Centro, C.P. 63960.



324 247 0141



gobiernomunicipal21-24@amatlan.gob.mx



AMATLÁN DE CAÑAS

GOBIERNO MUNICIPAL

H. XLII AYUNTAMIENTO

XII. Permisos no previstos en este artículo, por m² o fracción	0.5152
XIII. Permiso para construcción de albercas:	
a) Albercas públicas con fin de lucro:	UMA
Hasta 50 m ³	25.8737
Mayor 50 m ³	47.4366
b) Albercas de uso particular	
12.9323	
XIV. Construcción de canchas y áreas deportivas privadas, por m² de	0.0429
XV. inscripción de peritos y constructoras en la dirección de obras públicas, por cada uno:	UMA
a) Inscripción única de peritos	12.9323
b) Inscripción de constructoras	25.8737
c) Inscripción de contratistas	12.9323

CAPÍTULO VII

LICENCIAS, PERMISOS, AUTORIZACIONES Y ANUENCIAS DE USO DE SUELO

Artículo 29. Por otorgamiento y expedición de licencias municipales de uso de suelo, se aplicarán las siguientes cuotas en UMA.

- | | |
|---|--------|
| I. Habitacional, por unidad de vivienda | UMA |
| a) Habitacional de objetivo social o interés social, por unidad de vivienda | 5.1693 |





AMATLÁN DE CAÑAS

GOBIERNO MUNICIPAL

H. XLII AYUNTAMIENTO

b) Habitacional urbano de tipo popular, por unidad de vivienda	6.8954
c) Habitacional urbano de tipo medio bajo, por unidad de vivienda	8.6216
d) Habitacional urbano de tipo medio, por unidad de vivienda	10.3476
e) Habitacional urbano de tipo residencial, por unidad de vivienda	12.0738
f) Habitacional de tipo residencial campestre, por unidad de vivienda	13.7979

II. Comercial, Industrial y Otros

a) Comercio, de servicio, turístico recreativo o cultural, por cada 60 m ²	5.1693
b) Industria, por cada 1000 m ²	9.4800
c) Agroindustria o de explotación minera, por cada 1000 m ²	9.4800
d) De preservación y conservación patrimonial natural o cultural por cada 2000 m ²	2.5847
e) Agropecuario, avícola o forestal, por cada 2000 m ²	3.8769

Quedando exentas del pago de esta licencia las autoconstrucciones en zonas populares de hasta 70 m², previa verificación del Ayuntamiento del cumplimiento de las disposiciones aplicables.

Cuando las licencias de uso de suelo se soliciten extemporáneamente, se pagará hasta un 50% adicional calculado sobre el monto original de la licencia.

III. Las licencias, permisos, autorizaciones y anuencias de uso de suelo de la obra pública del Municipio de Amatlán de Cañas, se expedirán exentas de pago.



Emilio Carranza s/n esquina con Abasolo Col. Centro, C.P. 63960.



324 247 0141



gobiernomunicipal21-24@amatlan.gob.mx



AMATLÁN DE CAÑAS
GOBIERNO MUNICIPAL
H. XLII AYUNTAMIENTO

CAPÍTULO VIII REGISTRO CIVIL

Artículo 30. Los derechos por servicios proporcionados por el Registro Civil, se causarán conforme a las siguientes cuotas:

I. Matrimonios:	UMA
a) Por celebración de matrimonio en la oficina, en horas ordinarias	1.9340
b) Por celebración de matrimonio en la oficina, en horas extraordinarias	2.3588
c) Por celebración de matrimonio fuera de la oficina, en horas ordinarias.	6.8774
d) Por celebración de matrimonio fuera de la oficina, en horas extraordinarias	10.3748
e) Por cada anotación marginal de legitimación	1.1929
f) Por formato único para acta de matrimonio	0.8947
g) Por transcripción de actas de matrimonio, celebrado en el extranjero	2.7202
h) Solicitud de matrimonio	0.6778
II. Divorcios:	
a) Por solicitud de divorcio	2.5937
b) Por formato único de acta de divorcio por mutuo acuerdo, en horas ordinarias	4.8350
c) Por formato único de acta de divorcio por mutuo acuerdo, en horas extraordinarias	9.5072





AMATLÁN DE CAÑAS
GOBIERNO MUNICIPAL
H. XLII AYUNTAMIENTO

d) Por formato único de acta de divorcio fuera de la oficina, a cualquier hora 16.0592

e) Anotación marginal de divorcio en el acta de matrimonio respectiva 2.6208

f) Por inscripción de divorcio en los libros del Registro Civil por sentencia 12.3540

g) Forma para asentar divorcio 1.2924

III. Ratificación de Firmas:

UMA

a) En la oficina, en horas ordinarias

0.8766

b) En la oficina, en horas extraordinarias

1.5364

c) Anotación marginal a los libros del Registro Civil

0.9579

IV. Nacimientos:

a) Registro de nacimiento y expedición de formato único de acta de nacimiento por primera vez

Exenta

b) Por formato único de acta de reconocimiento en la oficina, en horas ordinarias

Exenta

c) Por formato único de actas de nacimiento del municipio de Amatlán; de otros municipios del estado de Nayarit; y de otros estados de la República Mexicana, en la oficina en horas ordinarias.

0.6959

Emilio Carranza s/n esquina con Abasolo Col. Centro, C.P. 63960.

324 247 0141

gobiernomunicipal21-24@amatlan.gob.mx



d) Por formato único de actas de nacimiento del municipio de Amatlán; de otros municipios del estado de Nayarit; y de otros estados de la República Mexicana, en la oficina en horas extraordinarias. 6.3352

e) Por formato único de actas de reconocimiento en la oficina en horas ordinarias. 0.6959

f) Por formato único de actas de reconocimiento en la oficina en horas extraordinarias. 6.3352

g) Por gastos de traslado, para el registro de nacimiento fuera de la oficina, en horas ordinarias 1.1567

h) Por gastos de traslado de servicios en horas extraordinarias 8.1064

g) Cambio de identidad de género 4.3017

h) Expedición de primera copia certificada del acta por reconocimiento de identidad de género Exento

V. Servicios Diversos:

UMA

a) Por actas de reconocimiento de mayor de edad 1.0393

b) Por reconocimiento de minoría de edad con diligencia 1.0122

c) Por reconocimiento de mayoría de edad en horas extraordinarias (excepto los de insolvencia económica previo, estudio socioeconómico) 1.5905





AMATLÁN DE CAÑAS
GOBIERNO MUNICIPAL
H. XLII AYUNTAMIENTO

d) Por duplicado de constancia del Registro Civil	0.8586
e) Por acta de defunción	1.1297
f) Por registro de adopción y expedición de acta de nacimiento derivado de una adopción por primera vez	Exenta
g) Por formato único de acta de adopción y por acta de tutela	1.0393
h) Por constancia de deudor alimentario	1.0393
i) Por constancia de inexistencia de registro de nacimiento	1.0393
j) Por constancia de inexistencia de registro de matrimonio	1.0393

VI. Rectificación y Modificación de Actas:

Por cada rectificación o modificación de acta del registro civil

UMA

0.8586

VII. Localización de datos

Por cada localización de acta.

0.8586

Los actos extraordinarios del registro civil, por ningún concepto son condonables.

CAPÍTULO IX

CONSTANCIAS, LEGALIZACIONES Y CERTIFICACIONES

Artículo 31. Los derechos por servicios de expedición de constancias, legalizaciones y certificaciones, se causarán conforme a las cuotas siguientes.

UMA



Emilio Carranza s/n esquina con Abasolo Col. Centro, C.P. 63960.



324 247 0141



gobiernomunicipal21-24@amatlan.gob.mx



a) Por constancias para trámite de pasaporte	0.8586
b) Por constancia de dependencia económica	0.8586
c) Por certificación de documentos por autoridad municipal competente	0.8586
d) Por constancia y certificación de residencia, de no residencia y de concubinato	0.8586
e) Por constancia de inexistencia de actas de matrimonio, nacimiento, defunción y divorcio	0.8586
f) Constancias de título de propiedad de terrenos del panteón municipal	11.2062
g) Por permiso para el traslado de cadáveres:	2.1509
h) Constancia de antecedentes de escritura o propiedad del fundo municipal	1.2924
i) Constancia de buena conducta, de conocimiento y de modo honesto de vivir	0.8586
j) Constancia médica de meretrices	1.2833
k) Por constancia de no adeudo	1.2833





CAPÍTULO X

DE LOS SERVICIOS EN MATERIA DE ACCESO A LA INFORMACIÓN PÚBLICA

Artículo 32. Los derechos por los servicios de acceso a la información pública y datos personales, cuando medie solicitud y sea procedente conforme a las leyes de la materia, se causarán y pagarán conforme a la siguiente tarifa:

Concepto	Pesos
I. Por la expedición de copias a partir de veintiuna, por cada copia.	.43
II. Por la impresión de documentos digitales a partir de veintiuna, por cada hoja	.43

El acceso y la consulta de expedientes es gratuito. La expedición de copias simples relativas a información pública será sin costo cuando implique la entrega de no más de veinte hojas.

La información que se reproduzca en medios magnéticos aportados por el solicitante será sin costo.

CAPÍTULO XI MERCADOS Y CENTROS DE ABASTO

Artículo 33. Los ingresos generados por los mercados y centros de abasto, se regirán por las siguientes cuotas en UMA:

- a) Los locatarios en los mercados municipales, de acuerdo a su giro, por puesto pagarán mensualmente

2.5847



Emilio Carranza s/n esquina con Abasolo Col. Centro, C.P. 63960.



324 247 0141



gobiernomunicipal21-24@amatlan.gob.mx



- b) Los locatarios en los centros de abasto, de acuerdo a su giro, pagarán mensualmente 2.5847

Para los efectos de la recaudación, los arrendatarios de los locales en mercados y centros de abasto, deberán pagar mensualmente las rentas correspondientes, dentro de los primeros cinco días de cada mes.

El importe de las rentas de otros bienes muebles e inmuebles, propiedad del Municipio, no especificados en este artículo, será fijado en los contratos respectivos por el Tesorero municipal, con la intervención del Síndico municipal.

CAPÍTULO XII

PANTEONES

Artículo 34. Por la cesión de terrenos en los panteones municipales, se causará conforme a la siguiente tarifa en UMA:

I. Por temporalidad de seis años, por m ²	UMA
a) Adultos	1.2924
b) Niños	1.2924
II. A perpetuidad, por m ²	
a) Adultos	1.7271
b) Niños	1.4279

III. Para el mantenimiento de cada fosa en propiedad o arrendamiento se pagará anualmente, por metro cuadrado de fosa: UMA





AMATLÁN DE CAÑAS
GOBIERNO MUNICIPAL
H. XLII AYUNTAMIENTO

- a) En la cabecera municipal: 0.4248
- b) En las delegaciones: 0.4248
- c) En las agencias: 0.4248

IV. Para los efectos de la aplicación de este capítulo, las dimensiones de las fosas en los cementerios municipales, serán las siguientes:

- a) Las fosas para adultos tendrán un mínimo de 2.50 metros de largo por 1 metro de ancho; y
- b) Las fosas para infantes, tendrán un mínimo de 1.20 metros de largo por 1 metro de ancho.

CAPÍTULO XIII
DEL PISO

Artículo 35. Por la utilización de la vía pública con motivo de instalación de infraestructura superficial o subterránea que se traduzca en la colocación de cables, postes, casetas telefónicas o ductos para comunicaciones u otros, por parte de personas físicas o jurídicas colectivas, se deberán pagar, en pesos el resultado de la conversión de las siguientes tarifas en UMA:

I. Casetas telefónicas, diariamente, por cada una, debiendo realizar el pago anualizado, dentro de los primeros 60 días del ejercicio fiscal: 0.0235

II. Postes para el tendido de cable para la transmisión de voz, imágenes y datos; diariamente por cada uno, debiendo realizar el pago anualizado, dentro de los primeros 60 días del ejercicio fiscal: 0.0235

III. Instalaciones de infraestructura, en redes subterráneas por metro lineal, anualmente:



Emilio Canchaza s/n esquina con Abasolo Col. Centro, C.P. 63960.



324 247 0141



gobiernomunicipal21-24@amatlan.gob.mx



a) Telefonía:	0.0154
b) Transmisión de datos:	0.0154
c) Transmisión de señales de televisión por cable:	0.0154
d) Distribución de gas y gasolina:	0.0154

CAPÍTULO XIV

OTROS LOCALES DEL FUNDO MUNICIPAL

Artículo 36. Los ingresos por concepto de arrendamiento o posesión de terrenos del fondo municipal se causarán conforme a la siguiente tarifa mensual:

I. Propiedad Urbana	UMA
a) Hasta 70 m ² .	0.4248
b) De 71 a 250 m ² .	1.2924
c) De 251 a 500 m ² .	1.7171
d) De 501 m ² , en adelante	7.7540
II. Arrendamiento de inmuebles para anuncios permanentes, por m² mensualmente	0.8586 UMA
III. Arrendamiento o concesión de inmuebles para anuncios eventuales, por m² diariamente	0.8586 UMA
<p>Por el arrendamiento de toda clase de bienes muebles e inmuebles, propiedad municipal y no especificados en el presente artículo, según contratos otorgados con intervención de la Tesorería y el Síndico municipal.</p>	
IV. Propiedad Rústica:	





- a) Terrenos de uso exclusivo para agostadero, pagarán anualmente por hectárea: 1.7171 UMA
- b) Terrenos de sembradío de yunta y de pastura para las secas, pagarán anualmente por hectárea: 2.1509 UMA
- c) Terrenos de sembrado de coamil y pastura para el tiempo de secas, pagarán anualmente por hectárea: 1.2924 UMA
- d) Los traspasos de derechos de solares o predios del fundo municipal, deberán ser autorizados por el H. Ayuntamiento, debiendo celebrarse un nuevo contrato, por lo cual el arrendatario tendrá que cubrir por una sola vez una cantidad equivalente al 5% sobre el valor del predio o solar en el que esté registrado en el libro correspondiente de la Tesorería Municipal.

CAPÍTULO XV

DERECHOS POR SERVICIOS DE AGUA POTABLE Y ALCANTARILLADO

Artículo 37. Los derechos por el servicio de agua potable, alcantarillado y drenaje, se cubrirán cada mes al Organismo Operador de Agua Potable, Alcantarillado y Saneamiento de Amatlán de Cañas, Nayarit; conforme a las siguientes tarifas:

I. Agua potable y alcantarillado:

Clasificación	Cuota Agua Potable 2024 (Pago mensual en UMA)	Cuota Alcantarillado 2024 (Pago mensual en UMA)	Total (Pago mensual en UMA)
Tarifas Domésticas	0.8000	0.1400	0.9400



Emilio Carranza s/n esquina con Abasolo Col. Centro, C.P. 63960.



324 247 0141



gobiernomunicipal21-24@amatlan.gob.mx



Tarifa doméstico-vecindario	0.3886	0.0633	0.4519
Tarifa Doméstico con alberca	0.9579	0.3343	1.2924
Tarifas Domésticas Casas Deshabitadas	0.5693	0.0958	0.6651
Tarifa Doméstica – Comercial	0.8676	0.2983	1.1658
Tarifa Comercial A	3.6872	0.3976	4.0848
Tarifa Comercial B	1.5183	0.2350	1.7533
Tarifa Comercial C Alojamiento temporal	0.2078	0.0234 Mensual por cada habitación	0.2312 Mensual por cada habitación
Tarifa Industrial	23.5873	1.3104	24.8976
Tarifas casas inhabitables, casas en construcción y lotes baldíos con contrato	0.21	0.04	0.25
Tarifas Ganaderas	1.04	0.00	1.04

Clasificación de tarifas

- a) **Tarifas Domésticas:** Estas tarifas se refiere a las tomas de casa habitación, no tienen gravamen de IVA, por ser consideradas para uso doméstico.
- b) **Domestico Vecindario:** Esta tarifa se refiere al uso doméstico que se hace en las fincas ya construidas, con cuartos de arrendamiento fijo con derecho a uso de una sola toma de agua. Pagará la tarifa 0.4800 UMA por cada cuarto acondicionado para ser arrendado. No tienen gravamen de IVA por ser consideradas para uso doméstico compartido.





AMATLÁN DE CAÑAS

GOBIERNO MUNICIPAL

H. XLII AYUNTAMIENTO

- c) **Tarifas Doméstica-Comercial:** Estas tarifas se refiere a las tomas de casa habitación, que cuentan con un negocio, sean propios o arrendados, no tienen gravamen de IVA, por ser consideradas para uso domésticas con la modalidad de comercio en pequeño.
- d) **Doméstica con Alberca:** Esta tarifa se refiere a las tomas del servicio de agua potable que disfrutan en predios definidos como casa-habitación y además cuentan con alberca. No tiene gravamen de IVA por ser consideradas para uso doméstico.
- e) **Tarifas Domésticas Casas Deshabitadas:** Estas tarifas se refiere a las tomas de casa habitación, que se encuentran deshabitadas, no tienen gravamen de IVA, por ser consideradas para uso doméstico.
- f) **Tarifas Comerciales:** Estas tarifas se refiere a las tomas para los comercios, al contar con alberca, estas pagarán el 20% adicional de su tarifa mensual, además tienen el gravamen de IVA, por ser consideradas para uso comerciales y se clasifican de la siguiente manera.
1. **Tarifas Comercial A:** Esta tarifa se destinará para los comercios relacionados con los giros de restaurantes, tortillerías, agencias de cervezas, cajas financieras, mercado, supermercados, lavanderías, hospitales, juzgados, dependencias municipales y estatales, centros de esparcimiento, gimnasios, auto lavados, charrería, servicios administrativos de electricidad, entre otras.
 2. **Tarifa Comercial B:** Esta tarifa se destinarán para los comercios relacionados con los giros de central camionera, gasolineras, tiendas de abarrotes, papelerías, estéticas, tiendas de ropa, calzado, carnicerías, loncherías, refaccionarias, carpinterías, talleres mecánicos, panaderías, ferreterías, cafeterías, talabarterías, entre otras.



Emilio Carranza s/n esquina con Abasolo Col. Centro, C.P. 63960.



324 247 0141



gobiernomunicipal21-24@amatlan.gob.mx



AMATLÁN DE CAÑAS

GOBIERNO MUNICIPAL

H. XLII AYUNTAMIENTO

3. Tarifa Comercial C: Esta tarifa se destinará para los comercios relacionados con los giros de hotelería y alojamiento temporal, pagándose la tarifa 0.2350 UMA por habitación.

g) Tarifa Industrial: Esta tarifa se destinará para aquellas empresas dedicadas a la transformación del agua tales como: Purificadoras, fábrica de hielo, entre otras.

h) Tarifas para casas inhabitables, casas en construcción y lotes baldíos: Esta tarifa se destinará para aquellos inmuebles que por sus condiciones no pueden ser habitables, así como aquellos predios que se encuentran en construcción y lotes baldíos, aplicando la tasa del 0% de IVA.

i) Tarifa ganadera: Se destinará para tomas de uso animal y riego, será mediante registro de medidor hasta 20 m³ la tarifa mensual pactada, se pagará el excedente de este consumo adicional por un valor mensual de 0.1174 UMA por cada m³ excedido al tabulador.

j) Tarifas para Infracción expresado en UMA

No.	Infracción	Sanción
1	Personas que se instalen en forma clandestina, conexiones en cualquiera de las instalaciones del sistema sin estar contratadas y sin apegarse a los requisitos que establece la ley (art.114, fracción II Ley de Agua Potable y Alcantarillado del Estado de Nayarit)	7.5190
2	Usuarios que en cualquier caso proporcionen servicios de agua en forma distinta a las que señala la ley indicada, a personas que no tengan contrato o tengan el servicio	5.3681





AMATLÁN DE CAÑAS

GOBIERNO MUNICIPAL

H. XLII AYUNTAMIENTO

suspendido (art 114 fracción III Ley de Agua Potable y Alcantarillado del Estado de Nayarit)

- 3 Personas que deterioren cualquier instalación del organismo operador (art 114 fracción IX Ley de Agua Potable y Alcantarillado del Estado de Nayarit) 7.5190
- 4 Personas que desperdicien el agua o no cumplan con los requisitos, normas o condiciones de uso eficiente del agua (art 114, fracción XII Ley de Agua Potable y Alcantarillado del Estado de Nayarit) 2.1419

II. Cuotas y derechos para usuarios por los Servicios de Derechos de Conexión y reconexión quedaran de la siguiente manera.

Derecho	UMA
Derecho de conexión de Agua para uso Doméstico	3.7957
Derecho de Conexión de Drenaje y Alcantarillado Domestico	3.9312
Derecho de conexión de agua para uso Ganadero	4.3560
Derecho de conexión de agua para uso Comercial	8.8295
Derecho de conexión de drenaje y Alcantarillado Comercial	5.8833
Por constancia de No Adeudo	0.6507
Por reconexión del servicio de Agua Potable o Alcantarillado	1.5724
Por cambio de propietario en contrato	1.5364

Para el caso de Derecho de Conexión o reconexión el Usuario deberá de Pagar el costo que implique el material y la mano de obra.

III. Incorporación de contratos de agua potable y alcantarillado



Emilio Cananza s/n esquina con Abasolo Col. Centro, C.P. 63960.



324 247 0141



gobiernomunicipal21-24@amatlan.gob.mx



AMATLÁN DE CAÑAS
GOBIERNO MUNICIPAL
H. XLII AYUNTAMIENTO

Durante el mes de marzo en conmemoración al día mundial del agua, a los contratos de agua potable y alcantarillado sanitario, se aplicará un descuento del 25% por incorporación.

IV. Factibilidades de servicios a fraccionadores o desarrolladores de viviendas o centros comerciales.

Para los nuevos asentamientos de urbanizadores, fraccionadores y centros comerciales que demanden la incorporación de los servicios de agua potable y alcantarillado sanitario, deben dar cumplimiento con las especificaciones de la ley de asentamientos humanos, ordenamiento territorial y desarrollo urbano para el estado de Nayarit y se autoriza al organismo operador municipal para determinar el pago que deberán realizar los urbanizadores o fraccionadores para el aprovechamiento de la infraestructura cuando no cuenten con su fuente de abastecimiento, así como el tratamiento de las aguas residuales y/o para la supervisión de obra, los costos serán de acuerdo a las siguientes cuotas, mismas no son sujetas a subsidios.

Tipo de vivienda		Cuotas por vivienda en UMA
Habitacional de Interés Social Progresivo		12.5528
Habitacional de Interés Social		26.3255
Habitacional medio o popular		41.0743
Habitacional Residencial		78.9224
Local Comercial hasta 50 m ²		1.8074





AMATLÁN DE CAÑAS
GOBIERNO MUNICIPAL
H. XLII AYUNTAMIENTO

Local Comercial con más de 50 m² y hasta 500 m² 2.0243

Centros Comerciales de más de 500 m² 2.1690

Los urbanizadores o desarrolladores estarán obligados a instalar cuadros de medición y válvulas antifraude en cada toma domiciliaria; así mismo, tanto la toma domiciliaria, como la descarga de aguas residuales deberán de cumplir con lo que establecen las normas oficiales vigentes.

Los requisitos mínimos para anexar al oficio solicitud de factibilidad de los servicios de agua potable y alcantarillado, serán los siguientes:

- a. Plano de localización y lotificación aprobada a escala
- b. Constancia de uso de suelo
- c. Número de viviendas
- d. Memoria técnica descriptiva firmada por el responsable de proyectos, especificar áreas habitacionales, áreas comerciales, de donación, áreas verdes y vialidades
- e. Plano topográfico con curvas de nivel cada metro.

CAPÍTULO XVI

OTROS DERECHOS

Artículo 38. El registro de proveedores, al padrón de proveedores, deberá efectuarse ante la dependencia facultada, y tendrá costo de 1.8790 UMA

Artículo 39. Las retenciones en proporción del 50% que se hagan por concepto del 5 al millar que se le aplica al monto que se pague por obra pública.

Emilio Caranza s/n esquina con Abasolo Col. Centro, C.P. 63960.

324 247 0141

gobiernomunicipal21-24@amatlan.gob.mx



Artículo 40. Los demás servicios, derechos y trámites que preste la administración municipal que no se encuentren expresamente anunciados en esta Ley, se cobrarán de conformidad con el costo que le represente al Municipio prestarlos.

TÍTULO CUARTO

PRODUCTOS

CAPÍTULO I

PRODUCTOS FINANCIEROS

Artículo 41. Se considera al importe de los intereses que reciba el Municipio por las inversiones en valores, créditos y bonos.

CAPÍTULO II

PRODUCTOS DIVERSOS

Artículo 42. Son productos diversos los que recibe el Ayuntamiento por los siguientes conceptos:

- I. Venta de bienes muebles e inmuebles del Municipio previa autorización del H. Ayuntamiento;
- II. Por la venta en subasta pública de bienes vacantes y mostrencos;
- III. Por la amortización de capital e intereses de créditos otorgados por el Municipio, de acuerdo con los contratos de su origen, o productos derivados de otras inversiones;
- IV. Producción o remanentes de talleres y demás centros de trabajo, que operen dentro o al amparo de establecimientos municipales;





AMATLÁN DE CAÑAS

GOBIERNO MUNICIPAL

H. XLII AYUNTAMIENTO

V. Por la venta de esquilmos, productos de aparcería, desechos, objetos, artículos y productos decomisados y otros bienes muebles del Municipio, según remate legal o contratos en vigor;

VI. Otros productos, por la explotación directa de bienes propiedad del fundo municipal:

a) Los ingresos que se obtengan de los parques y unidades deportivas municipales.

b) La venta de árboles, plantas, flores y demás productos procedentes de viveros y jardines públicos de jurisdicción municipal.

c) La explotación de tierra para fabricación de adobe, teja y ladrillo, además de requerir permiso del Ayuntamiento, causarán un porcentaje del 20% al 30% sobre el valor del producto extraído.

d) La extracción de cantera, piedra común y piedra para fabricación de cal, en terrenos propiedad del fundo municipal, además de requerir permiso del Ayuntamiento, causarán igualmente un porcentaje del 20% al 30% sobre el valor del producto extraído.

Por la extracción de tierra, piedra, grava y arena propiedad del fundo municipal, se cobrará del 20% al 30% sobre el valor del producto extraído.

VII. Por venta de ejemplares de la gaceta municipal y por venta de reglamentos, acuerdos y disposiciones de observancia general, que se hayan publicado en el suplemento de la gaceta, de la manera siguiente:

a) Por ejemplar de gaceta 1.2918 UMA.

b) Por reglamento, acuerdo o disposición de observancia general 1.2918 UMA.



Emilio Caranza s/n esquina con Abasolo Col. Centro, C.P. 63960.



324 247 0141



gobiernomunicipal21-24@amatlan.gob.mx



AMATLÁN DE CAÑAS

GOBIERNO MUNICIPAL

H. XLII AYUNTAMIENTO

TÍTULO QUINTO

APROVECHAMIENTOS

CAPÍTULO I

ACTUALIZACIONES

Artículo 43. Las actualizaciones son las cantidades que perciba el Municipio cuando no se cubran las contribuciones o los aprovechamientos en la fecha o dentro del plazo fijado por las disposiciones fiscales, a cargo de los contribuyentes, misma que se calculará de conformidad con lo establecido por el Código Fiscal del Estado de Nayarit, aplicado de manera supletoria.

CAPÍTULO II

RECARGOS

Artículo 44. El Municipio percibirá por concepto de recargos, un porcentaje igual al que cobre la Federación en el 2024 con las actualizaciones y ajustes a los aspectos fiscales, por cada mes o fracción que exceda de la fecha límite de pago y sobre la cuota correspondiente, sin que su importe sea mayor al 100% del crédito fiscal.

Artículo 45. Cuando se concedan plazos para cubrir créditos fiscales, la tasa de interés será el costo porcentual promedio (C.P.P.), del mes inmediato anterior, que determine el Banco de México.

CAPÍTULO III

MULTAS

Artículo 46. El Municipio percibirá el importe de las multas que impongan los reglamentos y leyes fiscales municipales, mismas que serán calificadas por el tesorero y el síndico municipal; o en su caso las derivadas de la coordinación administrativa del Municipio con otras autoridades, por los siguientes conceptos:





AMATLÁN DE CAÑAS

GOBIERNO MUNICIPAL

H. XLII AYUNTAMIENTO

- I. Por violaciones a la ley en materia de registro civil, de acuerdo con las disposiciones legales respectivas, contenidas en el Código Civil para el Estado de Nayarit;
- II. Por violaciones a las Leyes fiscales de 2.5847 UMA a 86.2426 UMA;
- III. Por violaciones a los reglamentos municipales, se calificará de acuerdo a lo establecido en dichas disposiciones legales;
- IV. En caso de que los reglamentos no contengan tarifas por multas, por violaciones a los mismos, o su monto no esté determinado en la presente Ley, de acuerdo con la gravedad de la falta, se aplicarán multas equivalentes de 0.8586 UMA a 86.2420 UMA;
- V. De las multas que impongan las autoridades federales no fiscales, el Municipio percibirá el porcentaje que se marca en los convenios correspondientes, cuando sean recaudados efectivamente por el Municipio, y
- VI. Las demás sanciones establecidas en los reglamentos municipales, conforme a las tarifas que se contengan en los mismos y de acuerdo lo dispuesto en el artículo 21 de la Constitución Política de los Estados Unidos Mexicanos.

Artículo 47. A quienes adquieran bienes muebles o inmuebles, contraviniendo lo dispuesto en la Ley de Hacienda Municipal del Estado de Nayarit en vigor, se les sancionará con una multa, de 1.7966 UMA a 4.7717 UMA.

Artículo 48. Todas aquellas infracciones por violaciones a esta ley, demás leyes y reglamentos municipales, que no se encuentren previstas en los artículos



Emilio Carranza s/n esquina con Abasolo Col. Centro, C.P. 63960.



324 247 0141



gobiernomunicipal21-24@amatlan.gob.mx



AMATLÁN DE CAÑAS

GOBIERNO MUNICIPAL

H. XLII AYUNTAMIENTO

anteriores, serán sancionadas, según la gravedad de la infracción, con una multa de 1.7966 UMA de 5.8200 UMA

Artículo 49. Las demás sanciones establecidas en los reglamentos municipales, conforme a las tarifas que se contengan en los mismos.

CAPÍTULO IV

GASTOS DE EJECUCIÓN

Artículo 50. Los aprovechamientos por concepto de gastos de ejecución, se causarán sobre el monto del crédito, con exclusión de recargos, de conformidad con las siguientes:

Tarifa:

- | | |
|---|------------|
| I. Por requerimiento: | 2% |
| II. Por embargo: | 2% |
| III. Para el depositario | 2% |
| IV. Honorarios para los peritos valuadores: | 2% |
| a) Por los primeros \$10.00 de avalúo | 0.0904 UMA |
| b) Por cada \$10.00 o fracción excedente | 0.0128 UMA |
| c) Los honorarios no serán inferiores a 2.5796 UMA a la fecha de hacer efectivo el cobro. | |





AMATLÁN DE CAÑAS

GOBIERNO MUNICIPAL

H. XLII AYUNTAMIENTO

V. Los demás gastos que se originen según el monto de la erogación hecha por la Tesorería Municipal;

VI. Los honorarios y gastos de ejecución a que se refiere la tarifa anterior, no son condonables ni objeto de convenio, pasarán íntegramente a quienes intervengan en los procedimientos de ejecución por conducto de la Tesorería Municipal, en la proporción y términos que la misma dicte, atendiendo a las remuneraciones que para trabajos equivalentes se cubran al resto del personal y a la necesidad de otorgar incentivos al personal más dedicado y eficiente, y

VII. No procederá el cobro de gastos de ejecución, cuando sea indebido el cobro o ilegalmente practicadas las diligencias.

CAPÍTULO V

SUBSIDIOS

Artículo 51. Los subsidios acordados por las autoridades federales o del estado, a favor del Municipio, así como los provenientes de cualquier institución o de particulares.

CAPÍTULO VI

DONACIONES, HERENCIAS Y LEGADOS

Artículo 52. Las donaciones, herencia y legados que se reciban de los particulares o de cualquier institución, por concepto de donativos, herencias y legados a favor del Municipio.



Emilio Carranza s/n esquina con Abasolo Col. Centro, C.P. 63960.



324 247 0141



gobiernomunicipal21-24@amatlan.gob.mx



AMATLÁN DE CAÑAS

GOBIERNO MUNICIPAL

H. XLII AYUNTAMIENTO

CAPÍTULO VII

ANTICIPOS

Artículo 53. Las cantidades que se reciban por concepto de anticipos a cuenta de obligaciones fiscales que deban vencerse dentro del ejercicio fiscal del 2024.

CAPÍTULO VIII

DE LOS APROVECHAMIENTOS DERIVADOS DE CONVENIOS DE COLABORACIÓN O COORDINACIÓN ADMINISTRATIVA

Artículo 54. El Ayuntamiento percibirá ingresos que devengan de convenios de coordinación administrativa con otras entidades de conformidad con los convenios de colaboración o coordinación administrativa que suscriba.

CAPÍTULO IX

OTROS APROVECHAMIENTOS

Artículo 55. Se consideran otros aprovechamientos los demás ingresos que obtenga el Municipio por la explotación de sus bienes patrimoniales no especificados en el presente título y por otras actividades que corresponden a sus funciones propias de derecho público.

TÍTULO SEXTO

INGRESOS POR VENTA DE BIENES, PRESTACIÓN DE SERVICIOS Y OTROS INGRESOS

CAPÍTULO I

INGRESOS POR VENTA DE BIENES Y PRESTACIÓN DE SERVICIOS

Artículo 56. Son los ingresos propios obtenidos por las dependencias y entidades de la administración pública municipal por sus actividades de producción,





comercialización o prestación de servicios; así como otros ingresos por actividades diversas no inherentes a la operación, que generen recursos.

CAPÍTULO II COOPERACIONES

Artículo 57. Las cooperaciones de particulares, de los Gobiernos del Estado o Federal y de cualquier institución, para la realización de obras públicas, adquisiciones y otras actividades de beneficio social o colectivo.

CAPÍTULO III REINTEGROS Y ALCANCES

Artículo 58. Los demás ingresos provenientes de leyes o reglamentos de naturaleza no fiscal, conforme a las tasas, cuotas o tarifas fijadas por los mismos; así como los reintegros, devoluciones o alcances que hagan otras entidades o los particulares, por cantidades recibidas indebidamente del Municipio, o bien de los originados por responsabilidades de los servidores públicos municipales. Constituyen los ingresos de este ramo:

- I. Las sumas que resulten a favor del erario municipal, por los reembolsos de las cantidades suplidas por cuentas de los fondos municipales o la que después de haber sido autorizadas no hayan sido invertidas en su objeto;
- II. Los enteros provenientes de diferencias por liquidaciones equivocadas, y
- III. Los reintegros que se hagan por responsabilidades a cargo de servidores públicos municipales y particulares.

CAPÍTULO IV REZAGOS

Artículo 59. Son los ingresos que, en su caso, perciba el Municipio por parte de terceros, que no hubieren enterado o cubierto adeudos u obligaciones, originados o derivados de ejercicios fiscales anteriores, debiendo establecerse en los cortes de caja (mensual y anual), un renglón al final de cada uno de los capítulos que la presente Ley establece, en donde se precisen los rezagos captados y, por qué conceptos.

TÍTULO SÉPTIMO PARTICIPACIONES APORTACIONES, CONVENIOS, INCENTIVOS DERIVADOS DE LA COLABORACIÓN FISCAL Y FONDOS DISTINTOS DE APORTACIONES

CAPÍTULO I PARTICIPACIONES DEL GOBIERNO FEDERAL

Artículo 60. Las participaciones en impuestos u otros ingresos federales, que le correspondan al Municipio en los términos que señalen las Leyes, Acuerdos y Convenios que las regulen.

CAPÍTULO II PARTICIPACIONES DEL GOBIERNO ESTATAL

Artículo 61. Las participaciones en impuestos u otros ingresos estatales, previstos en el Presupuesto de Egresos del Estado para el ejercicio fiscal 2024.





AMATLÁN DE CAÑAS
GOBIERNO MUNICIPAL
H. XLII AYUNTAMIENTO

CAPÍTULO III

APORTACIONES FEDERALES PARA ENTIDADES FEDERATIVAS

Artículo 62. Son los ingresos que por este concepto recibe la Hacienda Municipal, que se determinan anualmente en el Presupuesto de Egresos de la Federación referidos en el capítulo V de la Ley de Coordinación Fiscal.

CAPÍTULO IV

CONVENIOS CON EL GOBIERNO FEDERAL

Artículo 63. Son los ingresos que por este concepto recibe la Hacienda Municipal, que se determina por el Gobierno Federal.

CAPÍTULO V

OTROS FONDOS

Artículo 64. Los fondos que se generen donde al Municipio le sean asignados recursos.

TÍTULO OCTAVO

TRANSFERENCIAS, ASIGNACIONES, SUBSIDIOS Y SUBVENCIONES

CAPÍTULO ÚNICO

TRANSFERENCIAS, ASIGNACIONES, SUBSIDIOS Y SUBVENCIONES

Artículo 65. Son los recursos que se reciben en forma directa o indirecta como parte de la política económica y social, de acuerdo a las estrategias y prioridades de desarrollo para el sostenimiento y desempeño de las actividades.



Emilio Carranza s/n esquina con Abasolo Col. Centro, C.P. 63960.



324 247 0141



gobiernomunicipal21-24@amatlan.gob.mx



TÍTULO NOVENO
INGRESOS DERIVADOS DE FINANCIAMIENTOS

CAPÍTULO ÚNICO
INGRESOS DERIVADOS DE FINANCIAMIENTOS

Artículo 66. Son los ingresos por financiamiento interno, es decir, los recursos que provienen de obligaciones contraídas por el municipio y por las entidades del sector paramunicipal, a corto o largo plazo, con acreedores nacionales y pagaderos en el interior del país en moneda nacional, de conformidad con lo que para el efecto establecen las leyes de la materia.

TÍTULO DÉCIMO
FACILIDADES ADMINISTRATIVAS Y BENEFICIOS FISCALES

CAPÍTULO ÚNICO
FACILIDADES ADMINISTRATIVAS Y BENEFICIOS FISCALES

Artículo 67. En el pago de tarifas por concepto de impuesto predial, a los contribuyentes con calidad de adultos mayores a sesenta años, jubilados y pensionados así como aquellas personas con discapacidad que acrediten con credencial expedida por un instituto oficial, dicha condición, pagarán el impuesto aplicándole el factor del 0.50 exclusivamente durante los meses de enero, febrero y marzo del ejercicio fiscal del que se trate la contribución.

En el pago de tarifas por concepto de derechos por el suministro de agua potable, drenaje, alcantarillado y saneamiento de agua, a los contribuyentes con calidad de





AMATLÁN DE CAÑAS

GOBIERNO MUNICIPAL

H. XLII AYUNTAMIENTO

adultos mayores a sesenta años, jubilados y pensionados así como aquellas personas con discapacidad que acrediten con credencial expedida por un instituto oficial, dicha condición, pagarán el derecho aplicándole descuento de 50% exclusivamente durante los meses de enero, febrero y marzo del ejercicio fiscal del que se trate la contribución.

Artículo 68. El Ayuntamiento podrá autorizar beneficios y subsidios en las contribuciones y aprovechamientos, excepto en materia de impuestos, en razón de la realización de pagos anticipados, por edad, condición económica o social y demás condiciones procedentes que determine el Ayuntamiento a través de disposiciones de carácter general por el monto total o parcial de la contribución.

Artículo 69. El Ayuntamiento podrá autorizar a los contribuyentes beneficios respecto de los accesorios de las contribuciones.

Para efectos de lo dispuesto en el presente artículo se consideran accesorios, los recargos, las sanciones, los gastos de ejecución y en su caso las indemnizaciones, respecto de la contribución que corresponda.

Artículo 70. A petición por escrito de los contribuyentes, las personas titulares de la Presidencia Municipal y Tesorería Municipal, podrán autorizar el pago a plazos, ya sea diferido o en parcialidades, de las contribuciones omitidas y de sus accesorios en los términos que dispone el Código Fiscal del Estado de Nayarit, con objeto de apoyarles en la regularización de su situación ante la Tesorería Municipal; dicho plazo no deberá exceder de un año de calendario salvo los casos de excepción que establece la ley. El pago diferido o en parcialidades no será procedente tratándose de gastos de ejecución y del Impuesto Especial para la Universidad Autónoma de Nayarit.

Artículo 71. No causarán el pago de los derechos por la instalación de anuncios y carteles de carácter publicitario de los partidos políticos en campaña, de acuerdo a



Emilio Carranza s/n esquina con Abasolo Col. Centro, C.P. 63960.



324 247 0141



gobiernomunicipal21-24@amatlan.gob.mx



AMATLÁN DE CAÑAS

GOBIERNO MUNICIPAL

H. XLII AYUNTAMIENTO

las leyes electorales vigentes. De igual manera, las de instituciones gubernamentales, de asistencia o de beneficencia pública, privada o religiosa, así como los que instalen los contribuyentes dentro de su propio establecimiento, para promocionar directamente sus negocios.

La expedición de licencias para la colocación de anuncios espectaculares requerirá, invariablemente, del dictamen técnico u opinión técnica, según corresponda por parte de la autoridad municipal competente.

En ningún caso se otorgará licencia o permiso para la colocación de anuncios que, por su ubicación, dimensiones o materiales empleados en su estructura, o para su instalación, puedan representar un riesgo para la seguridad o la integridad física de las personas, o la seguridad de los bienes de terceros, y que contravengan la normatividad aplicable. En todo caso, del daño y afectaciones que llegaran a producir los anuncios a terceros, serán responsables solidarios los propietarios de los anuncios, los propietarios de predios, fincas o construcciones, en donde se fijen los anuncios, carteles y obras publicitarias.

Igualmente, los propietarios serán responsables solidarios de adeudos fiscales por tales conceptos.

La expedición de licencia para la colocación de anuncios en la zona determinada como centro histórico, requerirá también de la autorización previa del Instituto Nacional de Antropología e Historia.

Artículo 72. Se otorgarán estímulos fiscales durante el ejercicio fiscal 2024 de manera general a los ciudadanos que:

- I. Se incorporen al consumo de energías limpias;





AMATLÁN DE CAÑAS

GOBIERNO MUNICIPAL

H. XLII AYUNTAMIENTO

- II. Aquellos que en sus procesos promuevan el rehúso, reutilización y reciclamiento para minimizar la generación de residuos sólidos cuidando el medio ambiente;
- III. Cuenten con un certificado de edificio sustentable, y
- IV. Las demás que el Ayuntamiento establezca.

Artículo 73. El Ayuntamiento desde el ámbito de sus respectivas competencias deberá otorgar hasta el 50% de descuento en los conceptos correspondientes a las estancias infantiles que quedaron fuera del programa de la Secretaría de Desarrollo Social y no fueron incluidas al programa de la Secretaría de Bienestar del Gobierno de la República.

Artículo 74. Los descuentos a las tarifas referidas para el ejercicio 2024 en el artículo 37 se sujetarán a lo siguiente, siendo aplicado solo un descuento por usuario y siempre que se encuentren al corriente de sus pagos:

- a) 15% de descuento por pago anual, aplicable en el mes de enero de 2024.
- b) 12% de descuento por pago anual, aplicable en el mes de febrero de 2024.
- c) 50% de descuento por Pago anual para personas de la 3ª edad, discapacitados, jubilados previa identificación, tarjeta de tercera edad, discapacitados o jubilados y que comprueban residir en el domicilio que ostentan pagar y que estén al corriente con sus pagos (en ningún caso aplicará para dos domicilios a una misma persona).
- d) 50% de descuento por pago anual para el personal sindicalizado del Ayuntamiento y sus Entes Municipales.
- e) 50% de descuento por pago anual para las personas en situación vulnerable.
- f) Durante el mes de marzo en conmemoración al día mundial del agua, a los nuevos contratos de agua potable y alcantarillado sanitario, se aplicará un descuento del 25% por incorporación.

 Emilio Carranza s/n esquina con Abasolo Col. Centro, C.P. 63960.

 324 247 0141

 gobiernomunicipal21-24@amatlan.gob.mx



AMATLÁN DE CAÑAS

GOBIERNO MUNICIPAL

H. XLII AYUNTAMIENTO

Artículo 75. Con la finalidad de recuperar la cartera vencida con relación a las cuotas relativas a servicio de agua potable y alcantarillado previstas en el Capítulo XV, Título Tercero de los Derechos, correspondientes a ejercicios anteriores se hará de conformidad con los siguientes porcentajes:

- a. Del 10% hasta 30%, para personas de escasos recursos y adultos mayores en desamparo.

Adicionalmente cualquier contribuyente que cuente con rezagos en cuotas de ejercicios anteriores, estará en posibilidad de solicitar un convenio de pago, el cual deberá estar suscrito por el director del Organismo de Agua Potable, en cuyo caso no podrá exceder del 31 de diciembre del 2024.

TRANSITORIO

ÚNICO. La presente ley surtirá sus efectos legales a partir del día primero de enero del año dos mil veinticuatro, previa publicación en el Periódico Oficial, Órgano del Gobierno del Estado de Nayarit y tendrá vigencia hasta el treinta y uno de diciembre del mismo año.

DADO en la sala de sesiones del Ayuntamiento Constitucional de Amatlán de Cañas, ubicada en Amatlán de Cañas, Nayarit a los catorce días del mes de noviembre del año dos mil veintitrés.





AMATLÁN DE CAÑAS

GOBIERNO MUNICIPAL

H. XLII AYUNTAMIENTO

ATENTAMENTE:

LIC. JESÚS RAFAEL SANDOVAL DÍAZ

PRESIDENTE MUNICIPAL



AMATLÁN DE CAÑAS
2021 NAYARIT 2024
PRESIDENCIA

C. MIRIAM AURORA VAZQUEZ GARCIA

SINDICO MUNICIPAL

MTRO. JORGE RAMON SOTO AGUILAR

REGIDOR

MTRA. GABRIELA NOEMI PARRA AGUIAR

REGIDORA

L.A.E. JOSÉ VALENTÍN AGUIAR ROBLES

REGIDOR

MTRO. HECTOR ARMANDO ALTAMIRANO
GARCÍA

REGIDOR



Emilio Caranza s/n esquina con Abasolo Col. Centro, C.P. 63960.



324 247 0141



gobiernomunicipal21-24@amatlan.gob.mx



AMATLÁN DE CAÑAS

GOBIERNO MUNICIPAL

H. XLII AYUNTAMIENTO

C. ERIKA VALENZUELA ARIZON

REGIDORA

C. MILEIBI PEREIDA CASTRO

REGIDORA

C. HELEHIDY YESSSENIA RODRÍGUEZ VELÁSQUEZ

REGIDORA

LIC. LUIS FERNANDO AGUIAR FLORES

SECRETARIO DEL AYUNTAMIENTO

DOY FE



LAS PRESENTES FIRMAS CORRESPONDEN A LA QUINCUAGESIMA OCTAVA ACTA DE CABILDO ORDINARIA CELEBRADA POR EL H. XLII AYUNTAMIENTO CONSTITUCIONAL DE AMATLÁN DE CAÑAS, NAYARIT EL DÍA MARTES 14 DE NOVIEMBRE DEL 2023.



AMATLÁN DE CAÑAS
GOBIERNO MUNICIPAL
H. XLII AYUNTAMIENTO

El Lic. Luis Fernando Aguiar Flores Secretario del H. XLII Ayuntamiento Constitucional de Amatlán de Cañas, Nayarit con fundamento a los artículos 65 fracción VII, 112 y 234 de la Ley Municipal del Estado de Nayarit y el artículo 26 fracción XII del Reglamento de la Administración Pública Municipal de Amatlán de Cañas, Nayarit y los artículos 3, 4, 6, 8, 10 y 14 del Reglamento de la Gaceta Municipal de Amatlán de Cañas, Nayarit a sus habitantes:

HACE SABER:

Que el día 28 de noviembre del 2023 en Sesión Ordinaria número 59, se aprobó: El informe anual de actividades de los integrantes del Honorable Ayuntamiento Constitucional de Amatlán de Cañas, Nayarit; así como el informe mensual de actividades.

ACTA DE CABILDO QUINCUAGESIMA NOVENA SESIÓN ORDINARIA DEL H. XLII AYUNTAMIENTO CONSTITUCIONAL DE AMATLÁN DE CAÑAS, NAYARIT

En la ciudad de Amatlán de Cañas Nayarit, siendo las 11:00 horas del día martes veintiocho 28 de noviembre del año dos mil veintitrés (2023), reunidos los integrantes del ayuntamiento en cita, en el recinto oficial de la sala de cabildo, edificio de la presidencia municipal, para llevar a cabo la Quincuagésima Novena sesión ordinaria de cabildo, convocada por el Lic. Jesús Rafael Sandoval Díaz Presidente Municipal; con la finalidad de desahogar los puntos y acuerdos que por ministro de la Ley Municipal para el estado de Nayarit, en sus artículos I , II, IV Fracción IX , 38, 49, 50 Fracción I , 51, 54 y 55 Fracción III , 57 , 58 , 59 , 61 Fracción I, 64 Fracciones I, 70 Fracción I, 71 Fracción I, 73 Fracción III, quedan obligados a tratar mismos que se enlistan bajo el siguiente orden del día :

ORDEN DEL DIA

- I. Pase de lista.
- II. Verificación de Quorum Legal.
- III. Lectura y aprobación en su caso, del orden del día.
- IV. Lectura y en su caso aprobación del acta anterior.
- V. Presentación, revisión y en su caso aprobación del informe anual de actividades de los integrantes del Honorable Ayuntamiento Constitucional de Amatlán de Cañas, Nayarit.
- VI. Presentación, revisión y en su caso aprobación del informe mensual de actividades.
- VII. Asuntos Generales.
- VIII. Clausura de la Sesión.

DESARROLLO DE LA SESION

I. LISTA DE ASISTENCIA; se procede a pasar lista de asistencia estando presente los siguientes integrantes del H. Cabildo.



NOMBRE	CARGO	ASISTENCIA
Lic. Jesús Rafael Sandoval Díaz	Presidente Municipal	Presente
C. Miriam Aurora Vázquez García	Síndico Municipal	Presente
Mtro. Jorge Ramon Soto Aguilar	Regidor Municipal	Presente
Mtra. Gabriela Noemi Parra Aguiar	Regidora Municipal	Presente
L.A.E. José Valentín Aguiar Robles	Regidor Municipal	Presente
Mtro. Héctor Armando Altamirano García	Regidor Municipal	Presente
C. Erika Valenzuela Arizon	Regidora Municipal	Presente
C. Mileibi Pereida Castro	Regidora Municipal	Presente
C. Helehidy Yessenia Rodríguez Velásquez	Regidora Municipal	Presente

II. VERIFICACION DEL QUORUM LEGAL. Una vez concluido el pase de lista estando presentes la totalidad de los integrantes del H. Cabildo, el Secretario Municipal informa que existe Quorum legal para iniciar la sesión.

Una vez determinada la existencia del Quorum Legal, el Lic. Jesús Rafael Sandoval Díaz Presidente Municipal, declara instalada la Sesión y por consecuente validos los acuerdos que en ésta se tomen, se procede al desahogo de los puntos.

III. LECTURA Y EN SU CASO APROBACION DEL ORDEN DEL DIA, una vez expuesto el orden del día es aprobado por Unanimidad.

IV. LECTURA Y EN SU CASO APROBACIÓN DEL ACTA ANTERIOR. Una vez leída por parte del Secretario Municipal, al terminar la sesión anterior, se aprueba por Unanimidad.

V. PRESENTACIÓN, REVISIÓN Y EN SU CASO APROBACIÓN DEL INFORME ANUAL DE ACTIVIDADES DE LOS INTEGRANTES DEL HONORABLE AYUNTAMIENTO CONSTITUCIONAL DE AMATLÁN DE CAÑAS, NAYARIT.

Dando cumplimiento y desahogo a este punto del orden del día y de conformidad a lo establecido en los artículos 71 fracción VI y 73 fracciones X de la Ley Municipal para el Estado de Nayarit; los integrantes del ayuntamiento presentan de manera individual por escrito y exponen de manera sintetizada su informe anual correspondiente al desempeño de las actividades relativas a su encargo.

En el uso de la voz el Presidente Municipal reconoce el trabajo de cada integrante de este H. Cabildo, resaltando el compromiso y entrega que han demostrado en el encargo de sus funciones, manifiesta que este H. Ayuntamiento ha trabajado en equipo en beneficio de las familias del municipio dejando de lado los colores y partidos políticos todo ello en beneficio de los ciudadanos, además se han logrado grandes aciertos en la presente administración publica como es la aprobación de 17 reglamentos que permitirán a futuras administraciones eficientar las actividades propias de la administración.

Una vez expuestos, analizados y revisados los contenidos de los documentos, mismos que se agregan a la presente acta como parte integral de la presente



sesión, los integrantes del H. Ayuntamiento de Amatlán de Cañas, Nayarit, aprueban por **UNANIMIDAD** de los presentes. **los siguientes:**

Puntos de acuerdo:

Único.- Se aprueban los informes anuales correspondientes al periodo 2022-2023, en relación al desempeño de las actividades relativas al encargo de la síndica y regidores del H. XLII Ayuntamiento de Amatlán de Cañas, Nayarit.

VI. PRESENTACIÓN, REVISIÓN Y EN SU CASO APROBACIÓN DEL INFORME MENSUAL DE ACTIVIDADES.

Dando cumplimiento y desahogo a este punto del orden del día y de conformidad a lo establecido en el artículo 65 fracción VIII de la Ley Municipal para el Estado de Nayarit; el Presidente Municipal presenta a los integrantes de este H. Ayuntamiento el informe mensual sobre los aspectos más relevantes de la presente Administración.

Una vez presentado, analizado y revisado el contenido del presente documento, mismo que se agrega como parte integral de la presente sesión, los integrantes del H. Ayuntamiento de Amatlán de Cañas, Nayarit, aprueban por **UNANIMIDAD**, los siguientes:

Puntos de acuerdo:

Único. - Se aprueba el informe mensual de actividades, presentado por el Presidente Municipal, relacionado con los aspectos más relevantes de esta Administración.

VII. ASUNTOS GENERALES:

Dentro de los asuntos generales en voz la Regidora Erika Valenzuela Arizon, solicita se lleve a cabo la rehabilitación y/o mantenimiento del lugar conocido como “el malecón” de esta cabecera municipal, continua con la voz y solicita se le informe si ya se tiene contemplado la organización en relación a las próximas épocas de sembrinas y fiestas patronales ya que, desde hace algunos meses Amatlán fue nombrado como pueblo mágico por lo que, existe la necesidad de brindar mas y mejores servicios a los ciudadanos del municipio así como a sus visitantes, de igual manera solicita se lleve a cabo una limpieza de cunetas y accesos principales al municipio, continua con la voz y solicita se le informe si ya se esta trabajando en el presupuesto de egresos para el próximo ejercicio fiscal y si ya se tiene fecha programada para su aprobación en cabildo.

Expuestas las solicitudes de la regidora el presidente municipal le informa que ya se tiene programado la organización y logística para el acomodo de puestos para las fiestas patronales, así mismo le informa que en cuanto a las solicitudes de limpieza y mantenimiento se turnaran a la Dirección de Obras y Servicios Públicos para su atención, continua con la voz y le informa que ya se esta trabajando en el presupuesto de egresos para el próximo ejercicio fiscal el cual contemplará el aumento permito por la inflación anual y se presentará la propuesta para que este H. Cabildo la revise y en su defecto se autorice un aumento salarial al personal de



confianza de las Direcciones de Seguridad Pública y Protección Civil, así mismo se notificara en tiempo y forma a cada integrante del H. Ayuntamiento para que se proceda a la revisión del proyecto del presupuesto de egresos.

En el uso de la voz el Regidor José Valentín Aguiar Robles, manifiesta que le hicieron llegar una solicitud por parte de un ciudadano de Amatlán de Cañas de nombre “Jairo” el cual solicita la posibilidad de que este Ayuntamiento autorice la venta de una fracción del terreno del fundo municipal donde este tiene una llantera.

Expuesto el comentario del regidor, el presidente municipal le informa que desde su opinión no es viable vender esa fracción de terreno ya que, se tiene contemplado la construcción de los juzgados cívicos en esa área, además de que este Ayuntamiento ya no cuenta con reservas de fundo municipal y pudiera a futuro construirse espacios públicos de recreación sobre toda esa zona, continua con la voz y propone generar un contrato de arrendamiento con la persona en mención, donde se especifique a través de su clausulado la recesión del mismo al momento de que este H. Ayuntamiento requiera esa fracción de terreno para la construcción de algún espacio público o bien oficinas para algún trámite o servicio.

En voz el Presidente Municipal hace una invitación a los integrantes de este H. Ayuntamiento para llevar a cabo la validación de la instalación de las luminarias tipo led en todo el municipio y aprovechar para identificar los lugares donde hace falta la instalación de lámparas para contemplarlas en el próximo ejercicio fiscal, continua con la voz y les informa que se les notificara a través de la Secretaria del Ayuntamiento sobre la programación de los próximos eventos en relación a las posadas y celebraciones de sembrinas, así como los próximos eventos culturales a realizar por este Ayuntamiento.

VIII.- CLAUSURA DE LA SESION:

No habiendo más asuntos a tratar y una vez desahogada la presente sesión, el Presidente Municipal clausura los trabajos de esta sesión siendo las 14:02 horas del día martes veintiocho (28) de noviembre del dos mil veintitrés 2023.

Presidente Municipal Lic. Jesús Rafael Sandoval Díaz. - Rúbrica
Síndico Municipal. – C. Miriam Aurora Vázquez García. - Rúbrica
Regidor. Mtro. Jorge Ramon Soto Aguilar . - Rúbrica
Regidora. Mtra. Gabriela Noemi Parra Aguiar. - Rúbrica
Regidor. L.A.E. José Valentín Aguiar Robles. -Rúbrica
Regidor. Mtro. Héctor Armando Altamirano García. - Rúbrica
Regidora. C. Erika Valenzuela Arizon. - Rúbrica
Regidora. C. Mileibi Pereida Castro. - Rúbrica
Regidora C. Helehidy Yessenia Rodríguez Velásquez. - Rúbrica
Secretario del Ayuntamiento. - Lic. Luis Fernando Aguiar Flores. – Rúbrica



Anexos: informes anuales correspondientes al periodo 2022-2023, en relación al desempeño de las actividades relativas al encargo de la síndica y regidores del H. XLII Ayuntamiento de Amatlán de Cañas, Nayarit.

AMATLAN DE CAÑAS, NAYARIT; 18 DE NOVIEMBRE DEL AÑO 2023.

**H. CABILDO DEL XLII AYUNTAMIENTO CONSTITUCIONAL
DE AMATLAN DE CAÑAS, NAYARIT.
PRESENTE.**

DE ACUERDO COMO LO MARCA LA LEY MUNICIPAL DEL ESTADO DE NAYARIT, EN SU ARTÍCULO 73, FRACCIÓN X, QUE DENTRO DE LOS DEBERES DE MI FUNCIÓN COMO SÍNDICO MUNICIPAL DE ESTE H. XLII AYUNTAMIENTO CONSTITUCIONAL DE AMATLÁN DE CAÑAS, NAYARIT, ESTÁ EL DE PRESENTAR POR ESCRITO UN INFORME ANUAL CORRESPONDIENTE AL DESEMPEÑO DE MIS ACTIVIDADES A ESTE H. AYUNTAMIENTO, ES POR ELLO, ME PERMITO PRESENTAR DE MANERA ESCRITA Y VERBAL ANTE USTEDES EL SEGUNDO INFORME ANUAL DE ACTIVIDADES Y GESTIONES REALIZADAS DURANTE EL DESEMPEÑO DE MI CARGO:

1.- ACTUALMENTE ESTA ADMINISTRACIÓN CUENTA CON 17 DEMANDAS LABORALES, DE LAS CUALES 6 ESTÁN EN ETAPA DE AMPARO, 1 TOTALMENTE CONCLUIDA EN FAVOR DEL AYUNTAMIENTO, Y 10 QUE AUN ESTÁN EN DISTINTAS ETAPAS DE PROCEDIMIENTOS; ADEMÁS DE 2 DEMANDAS ANTE JUZGADOS DE DISTRITO EN MATERIA CIVIL POR PARTE DE LA CONADE, 2 DEMANDA EN EL JUZGADO MIXTO DE AMATLÁN DE CAÑAS REFERENTES A LOS BAÑOS PÚBLICOS Y A LA PROPIEDAD DONDE SE UBICA EL RASTRO MUNICIPAL QUE ACTUALMENTE NO ESTÁN CONCLUIDOS, PARA LA REVISIÓN Y CONTESTACIÓN DE TODAS ESTAS DEMANDAS, ESTÁ SINDICATURA TUVO LA NECESIDAD DE CONTRATAR LOS SERVICIOS DE UN





ASESOR LEGAL, QUIEN

A SU VEZ MES CON MES NOS ENVÍA SU INFORME DE ACTIVIDADES.

2.- SE HAN VALIDADO Y FIRMADO TODOS LOS CONTRATOS QUE SE ME HAN PRESENTADO CON MOTIVO DE LOS DIFERENTES SERVICIOS O NECESIDADES QUE HA REQUERIDO ESTE AYUNTAMIENTO, SIENDO UN APROXIMADO DE 36 CONTRATOS.

3.- HE ACUDIDO A 20 DE 22 SESIONES DE CABILDO QUE SE HAN TENIDO HASTA LA FECHA, LAS CUALES 2 AUSENCIAS HAN SIDO JUSTIFICADAS, ASÍ COMO A LAS SESIONES QUE SE HAN TENIDO ANTE LA JUNTA DE GOBIERNO DEL ORGANISMO OPERADOR MUNICIPAL DE AGUA POTABLE, ALCANTARILLADO Y SANEAMIENTO DE AMATLÁN DE CAÑAS DE LAS QUE FORMO PARTE.

4.- CUMPLIENDO CON LO ESTABLECIDO POR DIVERSOS ARTÍCULOS DE LA LEY DE TRANSPARENCIA Y ACCESO A LA INFORMACIÓN PÚBLICA, ASÍ COMO AL REGLAMENTO DE LA LEY DE TRANSPARENCIA Y ACCESO A LA INFORMACIÓN PÚBLICA DEL ESTADO DE NAYARIT, SE HAN PUBLICADO TRIMESTRALMENTE Y SEMESTRALMENTE LA INFORMACIÓN REQUERIDA COMO LO ES: LA ACTUALIZACIÓN SEMESTRAL DEL INVENTARIO GENERAL DE BIENES MUEBLES E INMUEBLES, ASÍ COMO TRIMESTRALMENTE LA ACTUALIZACIÓN DE CONVENIOS QUE SE REALIZAN CON INSTITUCIONES EN BENEFICIO DE LA POBLACIÓN AMATLENSE.



5.- SE HAN REALIZADO DIVERSAS GESTIONES EN LAS OFICINAS DE LA DIRECCIÓN GENERAL DE CATASTRO CON MOTIVO DE TENER CERTEZA JURÍDICA DE LOS DISTINTOS INMUEBLES DE LOS QUE ESTÁ EN POSESIÓN ESTE AYUNTAMIENTO, ASÍ COMO SE HA GESTIONADO LA ACTUALIZACIÓN DE ALGUNAS CONCESIONES ANTES LAS OFICINAS DE CONAGUA EN NAYARIT.

6.- ASISITENCIA A LAS INVITACIONES DE LA DIRECCION DE CULTURA Y TURISMO, PARA LA ATRACCION TURISTICA A NUESTRO MUNICIPIO DE AMATLAN DE CAÑAS, NAYARIT.



7.- PARTICIPACION EN LOS ARRANQUES DE OBRAS DE EMPREDADO AHOGADO EN DIVERSAS COMUNIDADES DE NUESTRO MUNICIPIO.



8.- PARTICIPACION EN LA REUNION QUE SE TUVO CON LA DELEGADA DE LA PROCURADURIA AGRARIA Y COMISARIADOS EJIDALES, PARA LA



INSTALACION DE UN MODULO DE LA PROCURADURIA AGRARIA EN NUESTRO MUNICIPIO.



9.- ASISTENCIA AL TALLER DE PARTICIPACION SECTORIAL, PROGRAMA DE ORDENAMIENTO ECOLOGICO TERRITORIAL DEL ESTADO DE NAYARIT. PARTICIPACION EN LA REUNION DE LA MESA DE SEGURIDAD DE LA REGION SUR, PARA EL TRABAJO EN COORDINACION CON LOS 3 NIVELES DE GOBIERNO, ASI COMO DIVERSAS INVITACION A PARTICIPAR EN COORDINACION CON LAS DIFERENTES AREAS DEL H. XLII AYUNTAMIENTO CONSTITUCIONAL DE AMATLAN DE CAÑAS, NAYARIT



7.- SE HAN RECIBIDO APROXIMADAMENTE 29 SOLICITUDES DE APOYO POR PARTICULARES, REFERENTES A PROBLEMAS DE LINDEROS ENTRE VECINOS, ATENDIENDO A UN 90% DE ESAS SOLICITUDES HASTA EL



MOMENTO Y UN 10% QUE POR DIVERSOS MOTIVOS SE HAN POSPUESTO, PERO QUE ES LA INTENCION RESOLVERLAS LO MAS PRONTO POSIBLE.

SIN MAS QUE AGREGAR POR EL MOMENTO, AGRADEZCO SU ATENCION.

C. MIRIAM AURORA VAZQUEZ GARCIA.
SINDICO MUNICIPAL
H. XLII AYUNTAMIENTO CONSTITUCIONAL DE
AMATLAN DE CAÑAS, NAYARIT.















**SISTEMA DE PORTALES DE OBLIGACIONES DE TRANSPARENCIA
COMPROBANTE DE PROCESAMIENTO**

Identificación	Origen del Acto	Fecha de Emisión
Obligación Cumplida	Resuelto	
Quien Obliga	Apuntamiento de Artículos de Leyes	
Fecha de Registro	24/07/2023 12:01:06	
Numero de acta	C/TRANSPAR_001_01_2023-Regimen Transparencia	
Tipos de Operación	alta	
Estado	terminado	
Fecha de Emisión	24/07/2023 12:01:06	
Registros Contables Vinculados		
Registros Contables Vinculados		
Indicadores de la Transparencia y Acceso a la Información		
ARTÍCULO 11 DE LA LEY DE ACCESO A LA INFORMACIÓN		
Proyecto	C/TRANSPAR_001_01_2023	
Usuario	seminario@amtlan-de-cañas.gob.mx	
XXXXX: Consejo de Coordinación de Coordinación con el Sector Público y Privado		







Amatlán de Cañas
Gobierno Municipal
H. XLII Ayuntamiento



Informe Anual de
Actividades
2023



Mtro. Jorge Ramón Soto Aguilar
Regidor Municipal

Informe anual de las actividades realizadas del mes de febrero de 2023 al mes de noviembre de 2023, en calidad de regidor municipal del Ayuntamiento de Amatlán de Cañas, Nayarit.

En el presente escrito brindo la información de las acciones y gestiones llevadas a cabo en mi ejercicio como regidor municipal del H.XLII Ayuntamiento de Amatlán de Cañas, en lo que corresponde del mes de febrero a octubre del presente año; cabe aclarar que de



octubre de 2022 a enero de 2023 no presento informe de actividades debido a que tenía licencia y no estuve laborado como regidor durante esos meses.

En los meses laborados cumplí con mi compromiso y responsabilidad de la función de regidor, estando al pendiente de todas las necesidades de la comunidad para apoyar en las gestiones necesarias, buscando una pronta solución o en su momento darle seguimiento para su cumplimiento.

De acuerdo a la Ley Municipal para el Estado de Nayarit en su artículo 70, se cumplió con la asistencia de cada una de las sesiones de cabildo a las cuales fui convocado, analizando, discutiendo y votando sobre los asuntos tratados en cada sesión. Así mismo se revisó mensualmente los informes de cada una de las direcciones para verificar el correcto cumplimiento de la función de cada área.

Con base en los deberes como regidores inscritos en el artículo 71 de la Ley Municipal para el Estado de Nayarit, fracción I, asistí puntualmente a las sesiones celebradas por el Ayuntamiento y cada uno de los eventos cívicos y oficiales a los cuales el presidente municipal Rafa Sandoval convocaba.

Cumpliendo con la fracción VI del artículo 71 de la Ley Municipal para el Estado de Nayarit, realizo mi informe anual correspondiente al desempeño de las actividades relativas a mi cargo.

El presente informe permite dar evidencia de manera general las actividades realizadas en el ejercicio de mi función como Regidor Municipal y como presidente, secretario y vocal de las comisiones que integro.

SESIONES DE CABILDO.



De conformidad a lo establecido en el artículo 71 de la Ley Municipal para el Estado de Nayarit, en mi carácter de regidor asistí puntualmente a todas las sesiones convocadas, las cuales fueron llevadas a cabo en las siguientes fechas:

- ❖ Trigésima sexta sesión ordinaria de cabildo, realizada el viernes 27 de enero de 2023. En esta sesión en el quinto orden del día se realizó la presentación, revisión y en su caso aprobación de la solicitud de reincorporación a sus funciones del Regidor Jorge Ramon Soto Aguilar. Donde se aprueba la reincorporación al cargo y sus funciones al Regidor Jorge Ramon Soto Aguilar; a partir del 01 de febrero de 2023.
- ❖ Reunión ordinaria de comité de adquisición realizada el 21 de febrero de 2023.
- ❖ Trigésima octava sesión ordinaria de cabildo realizada el día jueves 23 de febrero de 2023 a las 17:00 horas.
- ❖ Trigésima novena sesión ordinaria de cabildo realizada el día jueves 23 de febrero de 2023 a las 18:00 horas.
- ❖ Cuadragésima sesión ordinaria de cabildo realizada el día lunes 27 de marzo de 2023 a las 13:00 horas.
- ❖ Cuadragésima primera sesión ordinaria de cabildo realizada el día lunes 27 de marzo de 2023 a las 14:00 horas.
- ❖ Cuadragésima segunda sesión ordinaria de cabildo realizada el día lunes 3 de abril de 2023 a las 18:00 horas.
- ❖ Cuadragésima tercera sesión ordinaria de cabildo realizada el día jueves 27 de abril de 2023 a las 11:00 horas.
- ❖ Cuadragésima cuarta sesión ordinaria de cabildo realizada el día viernes 12 de mayo de 2023 a las 11:00 horas.



- ❖ Cuadragésima quinta sesión ordinaria de cabildo realizada el día viernes 26 de mayo de 2023 a las 13:00 horas.
- ❖ Cuadragésima sexta sesión ordinaria de cabildo realizada el día viernes 26 de mayo de 2023 a las 14:00 horas.
- ❖ Cuadragésima séptima sesión ordinaria de cabildo realizada el día viernes 30 de junio de 2023 a las 18:00 horas.
- ❖ Cuadragésima octava sesión ordinaria de cabildo realizada el día viernes 30 de junio de 2023 a las 19:00 horas.
- ❖ Cuadragésima novena sesión ordinaria de cabildo realizada el día jueves 27 de julio de 2023 a las 11:00 horas.
- ❖ Quincuagésima sesión ordinaria de cabildo realizada el día jueves 27 de julio de 2023 a las 12:00 horas.
- ❖ Quincuagésima primera sesión ordinaria de cabildo realizada el día jueves 31 de agosto de 2023 a las 11:00 horas.
- ❖ Quincuagésima segunda sesión ordinaria de cabildo realizada el día jueves 31 de agosto de 2023 a las 12:00 horas.
- ❖ Quincuagésima tercera sesión ordinaria de cabildo realizada el día jueves 21 de septiembre de 2023 a las 11:00 horas.
- ❖ Quincuagésima cuarta sesión ordinaria de cabildo realizada el día jueves 21 de septiembre de 2023 a las 12:00 horas.
- ❖ Quincuagésima quinta sesión ordinaria de cabildo realizada el día viernes 27 de octubre de 2023 a las 10:00 horas.
- ❖ Quincuagésima sexta sesión ordinaria de cabildo realizada el día viernes 27 de octubre de 2023 a las 11:00 horas.



- ❖ Quincuagésima séptima sesión ordinaria de cabildo realizada el día viernes 10 de noviembre de 2023 a las 9:00 horas.
- ❖ Quincuagésima octava sesión ordinaria de cabildo realizada el día martes 14 de noviembre de 2023 a las 11:00 horas.

Los temas que se abordaron y analizaron en cada una de las sesiones de cabildo cuyas fechas fueron precisas pueden ser consultadas en los siguientes hipervínculos.

<https://amatlan.gob.mx/index.php#testimonial> y <https://amatlan.gob.mx/sesiones-de-cabildo.php>

De acuerdo a lo previsto por el artículo 71 en su fracción II, las comisiones de las cuales formo parte son.

Educación y Recreación ----- Presidente.

Obras Públicas ----- Presidente.

Gobernación ----- Secretario.

Turismo y cultura. ----- Vocal.

Seguridad Pública y tránsito ----- Vocal.

Deporte y Juventud ----- Vocal.

En cada una de las comisiones se estuvo apoyando y participando en actividades referentes a las mismas, como fue el caso de la comisión de turismo y cultura, donde se participó como jurado en el concurso de oratoria Juan Escutia 2023, llevado a cabo el viernes 10 de Febrero en Amatlán de Cañas; así mismo se acompañó a los ganadores del concurso municipal, que representaron nuestro municipio en el estado, el día miércoles 22 de febrero en el recinto oficial del Poder Legislativo del Estado de Nayarit; en la ciudad de Tepic.



Así mismo en la comisión de Educación y Recreación de la cual soy presidente se dio seguimiento la puesta en marcha de la Residencia Estudiantil Universitaria para los Jóvenes de Amatlán de Cañas, que estudian en la ciudad de Tepic, teniendo una reunión con los padres o tutores de los jóvenes el día miércoles 15 de febrero, donde se les explicó el reglamento interno así como realizar el registro y recepción de documentos de cada estudiante; donde constantemente se realizaron visitas a la casa del estudiante para verificar que se cumpliera con los acuerdos establecidos y verificar las necesidades urgentes a atender.

ATENCIÓN CIUDADANA, ACCIONES SOCIALES Y EVENTOS.

Durante este periodo como regidor, he realizado acciones y actividades en beneficio de la ciudadanía de mi demarcación y mi comunidad en general, para lo cual hago mención de algunas de ellas:

Acompañé a la Regidora Gabriela a Recibir al Diputado Federal Jorge Fugio Ortiz, quien visitó los equipos de Béisbol de la Cabecera Municipal de Amatlán de Cañas, donde les brindó material deportivo.



Participé como jurado calificador en el concurso de oratoria municipal Juan Escutia 2023, junto con mis compañeras regidoras Erika Valenzuela Arizón y la Mtra. Gabriela Noemi Parra Aguiar.



Asistí a la primera reunión informativa para el trámite de visas del programa Uniendo Corazones, donde apoyamos en el registro de las personas que desearon participar en dicho programa.



Apoyé en el Ayuntamiento en la recogida de los documentos y registro de las personas del programa Uniendo Corazones que realizaron el trámite para la solicitud de su pasaporte mexicano.

Asistí junto con mis compañeras regidoras Erika Valenzuela y Gabriela Parra, así como con el presidente municipal Rafa Sandoval a la ciudad de Tepic para llevar a cabo una reunión con los jóvenes de la casa del estudiante del Municipio de Amatlán de Cañas y con la Cocinera de la misma, para tratar acuerdo de funcionamiento de la misma y realizar visita para apoyar en lo que fuese necesario, las cuales realizamos visitas periódicamente para verificar si se necesita algo o si se está cumpliendo con las reglas de la casa.



Acudí a la reunión con padres de familia de los jóvenes de la casa del estudiante del municipio. Dónde se trataron temas sobre el inicio de trabajo de la cocinera que brindará alimento a todos los estudiantes de lunes a viernes y temas generales sobre la casa.



Presencié la reunión de trabajo con Comisariados Ejidales, Comités de acción ciudadana, Comisarios y el presidente municipal, en donde se anunciaron los siguientes programas municipales:

- Apoyo para la adquisición de gaviones.
- Apoyo para Fertilizante.
- El apoyo en Maquinaria para apertura y desazolve de abrevaderos ganaderos.
- La instalación de las nuevas 800 luminarias led.
- Concertación de la obra pública para este 2023.
- Por parte del Instituto de Atención a Migrantes de Gobierno del Estado, para el trámite de pensiones económicas en Estados Unidos.

Todo esto con la finalidad de continuar beneficiando a las familias Amatlenses.

Apoyé y participé en la reunión de la Directora y el personal del Instituto de atención a Migrantes del Gobierno del Estado, dónde iniciaron con los trámites formales de las 25 personas que entraron al programa Uniendo Corazones. El cual consiste en apoyarlos en los trámites de visa para que puedan reencontrarse con sus hijos después de más de 10 años de no hacerlo.



Como presidente de la comisión de Educación en compañía de las regidoras Gabriela Parra y Erika Valenzuela, visitamos las comunidades de San Blasito, Jesús María y Yerbabuena, para coordinar mesas de trabajo que permitirán el desarrollo, gestión y control de futuros proyectos en los centros educativos de preescolar, primaria, y secundaria. Especialmente en el tema de certeza jurídica de las Instituciones.

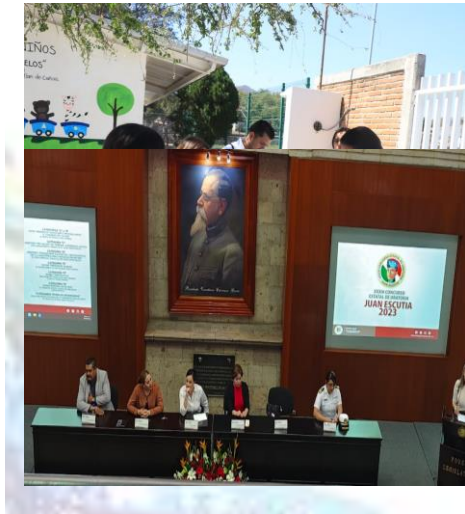

Acudí junto con mi compañera regidora Gabriela Parra al XXXIII Concurso Estatal de Oratoria "Juan Escutia", en el Congreso del Estado, en la Ciudad de Tepic, donde fuimos muy bien representados por nuestros niños y jóvenes estudiantes de Amatlán de Cañas.

Trabajamos de la mano con nuestros planteles educativos para desarrollar proyectos en beneficio de las y los estudiantes Amatlenses.

Continuamos visitando las escuelas junto con las regidoras Gabriela Parra y Erika Valenzuela, verificando la documentación existente en cada uno de los planteles para conocer la certeza Jurídica, visitando el preescolar, la primaria y telesecundaria de Cerritos, preescolar, primaria, secundaria y albergue de Mezquites y primaria, secundaria y Cecyten de Tepuzhuacán. Así mismo acudimos a los preescolares con la supervisora la maestra Socorro Sandoval para verificar la situación en que se encuentran los planteles a su cargo.



Para concluir con las visitas a las escuelas, asistí a las instituciones de mi Demarcación que fueron Preescolar, Primarias, Secundaria, CECyTE y CBTa; recabando y



recogiendo información necesaria para apoyar en los trámites de los títulos de la propiedad de cada plantel.

En compañía de las Regidoras Gabriela Parra y Erika Valenzuela, realizamos un recorrido por el tramo carretero de Amatlán de Cañas a la Yerbabuena, donde tomamos fotografías para elaborar un informe junto con información proporcionada por la dirección de Obras Públicas, para realizar una solicitud dirigida al Congreso del Estado y gestionar la reparación de dicho tramo antes mencionado.



Visité la escuela primaria “Lic. Benito Juárez” de mi Demarcación, para realizar honores a la bandera y hacer entrega de un premio y medalla al alumno Jesús Silva Rivera de segundo grado por su excelente participación en el concurso de oratoria Juan Escutia realizado en la Ciudad de Tepic, así mismo felicitar y entregar una medalla y un presente a su maestra Lluvia Rivera Navarro, por el apoyo y preparación brindado para el alumno Jesús.



Junto con mis compañeras regidoras Erika Valenzuela y Gabriela Parra, estuvimos en la ciudad de Tepic en las oficinas de SEPEN con personal de jurídico para atender la situación jurídica de las escuelas del municipio de Amatlán de Cañas, llevando los expedientes y documentación recabada en las visitas a



cada una de las escuelas de nuestro municipio. Para ponernos a disposición y ver cuál es el siguiente paso a seguir para los trámites legales para la obtención de dicho objetivo.



Visité el Departamento de Programación y Presupuesto junto con mis compañeras regidoras Erika Valenzuela y Gabriela Parra, dónde nos informaron de obras a realizarse y además gestionamos materiales destinados para diferentes escuelas del municipio, lo que fueron sillas para zurdos, sillas apilables y sillas universitarias para la escuela primaria Lic. Benito Juárez de mi Demarcación.



En compañía de las regidoras Erika Valenzuela y Gabriela Parra acudimos al Congreso del Estado de Nayarit. con la Mtra. Alba Cristal Espinoza Peña; presidenta de la Comisión de Gobierno del H. Congreso del Estado, donde entregamos la solicitud realizada, gestionando la reparación de la carretera Amatlán de Cañas-Yerbabuena, teniendo una plática productiva y esperando excelente respuesta a nuestra gestión, entregando copia al diputado Francisco Piña Herrera, presidente de la Comisión de Obras Públicas, Comunicaciones y Transportes, para informar así mismo de nuestra necesidad urgente de apoyo.



Visitamos a la Diputada Mtra. Tania Montenegro Ibarra, presidenta de la Comisión de Educación, para informar y pedir apoyo en la gestión y proyecto de regularizar los planteles educativos de nuestro municipio de Amatlán de Cañas, donde obtuvimos excelente respuesta, estando con toda la disposición de apoyarnos en los trámites necesarios junto con jurídico para lograr nuestro objetivo que es la certeza jurídica de cada edificio escolar.



Participé en el evento conmemorativo al día de la bandera, llevado a cabo en el Casino la Candelaria de Estancia de los López, donde se invitó y participaron las escoltas de las escuelas de nivel primaria, secundaria y preparatoria del municipio de Amatlán de Cañas.

Realicé limpieza del arroyo por la calle Galdino Romero entre Abelardo Rodríguez y 18 de Julio, así como la colocación de un letrero para que no sigan tirando basura.



Se dio trámite y seguimiento a la solicitud realizada por ciudadanos de la colonia patria nueva para que se abriera la calle que se encuentra a un costado de la cancha de usos múltiples en la ubicación antes mencionada.



El día jueves 23 de marzo se visitó las oficinas de catastro del estado en compañía de mis compañeras regidoras para solicitar información sobre los avances de los procesos de certeza jurídica de los centros educativos del municipio.



Visitamos nuevamente a la Diputada Mtra. Tania Montenegro Ibarra, presidenta de la Comisión de Educación, para conversar sobre los avances que se llevan en Catastro sobre las Escuelas de nuestro municipio, así mismo para gestionar apoyo para el festejo del día del niño, donde los regidores visitaríamos las escuelas de nivel preescolar y primaria de nuestro municipio.



Visité la escuela primaria Emiliano Zapata de mi demarcación para felicitar al equipo de futbol femenino, entregándoles una medalla a cada una de ellas y a su entrenador, por lograr obtener el primer lugar a nivel regional y segundo lugar a nivel estado, siendo un orgullo para el municipio, ya que en ninguna ocasión se había logrado llegar hasta ese nivel.



Asistí al evento del concurso de niña y niño presidente 2023, donde un alumno de quinto grado de cada una de las escuelas del municipio realizó una exposición de un tema de interés plasmado en la convocatoria, donde de manera democrática ellos



mismos eligieron al compañero que les gustaría que fuese el presidente municipal por un día,



así como representar a nuestro municipio en el concurso de niña y niño gobernador del estado.

Realicé junto con mis compañeros regidores, visitas a los centros educativos de preescolar y primarias para festejar el día del niño, realizando juegos, trucos de magia, competencias y diversión, entregándoles dulces y un pequeño detalle a cada alumno.



Acudí al arranque de obra de la calle Juventino Espinoza de mi comunidad, dicha obra consistió en el mejoramiento de servicios de red de agua, drenaje y empedrado ahogado. Así como el anunciar la instalación de 120 lámparas led y reparación de la calle Amado Nervo a un costado del campo deportivo.



Apoyé con un tinaco a la preparatoria CBTa 243 de mi comunidad, el cual el director me solicitó para poder usarlo para el almacenamiento de agua y riego de una huerta de limones que tienen dentro de la institución educativa.



Apoyé junto con la regidora Helehidy en la compra de regalos para el festejo del día de las madres que se realiza en la plaza principal, organizado por las instituciones educativas para todas las mamás de la comunidad.



Apoyé a la escuela Primaria de la comunidad de Yerbabuena, dando clases para cubrir a una maestra por su permiso de gravidez mientras enviaban al maestro que la supliría.



Participé en una reunión con el comité de acción ciudadana de la comunidad, junto con el presidente, director de obras públicas y directora de cultura, para conversar y gestionar al presidente la instalación de las letras del nombre de nuestra comunidad.



Asistí a los actos académicos de clausura del ciclo escolar 2022-2023 de las Escuelas de la comunidad, desde preescolar hasta medio superior.



Apoyé a Junta de Mejoras de la comunidad en la colocación de las láminas con los nombres de cada una de las calles de toda la Estancia.



Apoyé económicamente para la gasolina de vehículos del sector salud, que estaban visitando cada una de las casas para la aplicación de abate.



Realicé limpieza de malezas y reforestación en el campo deportivo de la comunidad.



Asistí a la feria Nayarit en Estados Unidos para promocionar nuestros productos típicos del municipio.



Participé y apoyé en la campaña de reforestación de nuestro municipio, donde se plantaron árboles frente al lienzo charro y a la entrada del panteón, así como donar árboles para las personas que lo solicitaban.



En apoyo a la economía de los padres de familia de mi demarcación, brindé apoyo de útiles escolares a alumnos de bajos recursos de nivel primaria.

Como agradecimiento a la excelente labor que



realizan diariamente en las aulas los maestros en bien de la niñez de nuestro municipio; al inicio del ciclo escolar brindé algunos kits de equipo de material escolar para docentes de educación primaria.

Se brindó apoyo económico a las escuelas para la compra de material para adornar la plaza principal por motivo del festejo de la Independencia de México.

Asistí al festejo cultural que organizaron las escuelas de la comunidad por la fecha conmemorativa del grito de independencia, así como el acto realizado por el presidente municipal por dicho festejo.

Durante todo el año se dió seguimiento y gestión en la instalación de las lámparas led, así como en la reparación de las lámparas que no funcionaban.



Participé en la entrega de utiles escolares para los alumnos de educación básica de la cabecera municipal de Amatlán de Cañas.



Apoyé economicamente al Sector Salud para gasolina del vehiculo que realizó la fumigación para matar el sancudo que ocasiona el dengue, asi como apoyar en la gestión de vehiculo y personal para rezalizar un recorrido por la comunidad recogiendo los cacharros que ya no sirven y pueden almacenar agua en esta temporada de lluvias y que son lugares optimos para la generación y reproducción del sancudo.



Asistí al evento del segundo Informe de Gobierno del Dr. Miguel Ángel Navarro Quintero, Gobernador Constitucional del Estado de Nayarit, el cual se llevó a cabo en la ciudad de Tepic, el día sábado 21 de octubre.

Participé en los eventos culturales “Raíces del Alma” con motivo del día de muertos, siendo jurado en las distintas actividades convocadas por la dirección de cultura y turismo.

Brindé apoyo en el panteón de Estancia de los López llevando mueble para la misa que se llevó a cabo el día 2 de noviembre por motivo por el día de los difuntos. Realizando así mismo un pequeño altar en honor a los fieles difuntos.

Atentamente

Mtro. Jorge Ramón Soto Aguilar

Regidor municipal.





SEGUNDO INFORME ANUAL DE ACTIVIDADES
NOVIEMBRE 2023

MTRA. GABRIELA NOEMI PARRA AGUIAR
REGIDORA DEL H. XLII AYUNTAMIENTO
DE AMATLÁN DE CAÑAS, NAYARIT.





PRESENTACIÓN



En cumplimiento a lo establecido dentro de los deberes de los regidores, específicamente en el ARTÍCULO 71, fracción VI, de la LEY MUNICIPAL PARA EL ESTADO DE NAYARIT, que a la letra dice:

“VI. - Presentar por escrito al Ayuntamiento, un informe anual correspondiente al desempeño de las actividades relativas a su encargo, podrán hacerlo de manera pública ante los habitantes de su demarcación territorial y deberá publicarse en la

Gaceta Municipal. El informe deberá ser presentado dentro de los quince días, posterior al del Presidente Municipal; salvo en el último año de ejercicio constitucional, en el que el informe deberá presentarse dentro de los cinco días posteriores”.

Se realiza el presente, con la finalidad de dar a conocer las actividades realizadas por la suscrita durante el periodo enero 2023 al mes de septiembre del 2023, la fecha de inicio del informe se debe a que estuve en licencia a partir del 1º de octubre de 2022 al 31 de diciembre de 2022.

MTRA. GABRIELA NOEMI PARRA AGUIAR
REGIDORA DEM. 2



OBJETIVO GENERAL DE LA FUNCIÓN DE REGIDOR

El Regidor es una autoridad municipal, que integra el Ayuntamiento de un municipio y participa en la toma de decisiones en forma colegiada. Para ser parte de la toma de decisiones en el Ayuntamiento, el Regidor deberá participar en las Sesiones de Cabildo y trabajar en comisiones; El Regidor trabajará en las comisiones que se le encomienden, y tendrá que desempeñarlas correctamente.

El objetivo fundamental de la función del Regidor es participar de forma colegiada con los demás integrantes del Ayuntamiento (Presidente Municipal y la Síndico), para presentar, estudiar, examinar y resolver los problemas municipales y vigilar que este trabajo se ajuste a las disposiciones y acuerdos del mismo.

MTRA. GABRIELA NOEMI PARRA AGUIAR
REGIDORA DEM. 2





MARCO JURÍDICO

CONSTITUCIÓN POLÍTICA DE LOS ESTADOS UNIDOS MEXICANOS.

TÍTULO V. DE LOS ESTADOS DE LA FEDERACIÓN Y DE LA CIUDAD DE MÉXICO.

Art. 115. Los Estados adoptarán, para su régimen interior, la forma de gobierno republicano, representativo, popular, teniendo como base de su división territorial, y de su organización política y administrativa, el Municipio Libre, conforme a las bases siguientes:

II. Los municipios estarán investidos de personalidad jurídica y manejarán su patrimonio conforme a la ley. (REFORMADO, D.O.F. 23 DE DICIEMBRE DE 1999).

Los ayuntamientos tendrán facultades para aprobar, de acuerdo con las leyes en materia municipal que deberán expedir las legislaturas de los Estados, los bandos de policía y gobierno, los reglamentos, circulares y disposiciones administrativas de observancia general dentro de sus respectivas jurisdicciones, que organicen la administración pública municipal, regulen las materias, procedimientos, funciones y servicios públicos de su competencia y aseguren la participación ciudadana y vecinal.

CONSTITUCIÓN POLÍTICA DEL ESTADO LIBRE Y SOBERANO DE NAYARIT.

TÍTULO VI. CAPÍTULO ÚNICO DE LOS MUNICIPIOS.

Art. 106. Cada Municipio será gobernado por un Ayuntamiento de elección popular directa, integrado por un Presidente Municipal, un

MTRA. GABRIELA NOEMI PARRA AGUIAR
REGIDORA DEM. 2



AMATLÁN DE CAÑAS
GOBIERNO MUNICIPAL
H.XLII AYUNTAMIENTO

Síndico y el número de Regidores que la ley determine. La competencia que esta Constitución otorga al gobierno municipal se ejercerá por el Ayuntamiento de manera exclusiva y no habrá autoridad intermedia alguna entre éste y el gobierno del Estado.

LEY MUNICIPAL PARA EL ESTADO DE NAYARIT

Art. 71, fracción VI. Presentar por escrito al Ayuntamiento, un informe anual correspondiente al desempeño de las actividades relativas a su encargo, podrán hacerlo de manera pública ante los habitantes de su demarcación territorial y deberá publicarse en la Gaceta Municipal. El informe deberá ser presentado dentro de los quince días posteriores al del Presidente Municipal; salvo en el último año de ejercicio constitucional, en el que el informe deberá presentarse dentro de los cinco días posteriores.

MTRA. GABRIELA NOEMI PARRA AGUIAR
REGIDORA DEM. 2



AMATLÁN DE CAÑAS
GOBIERNO MUNICIPAL
H.XLII AYUNTAMIENTO



FACULTADES Y ATRIBUCIONES DEL REGIDOR

Capítulo III

Facultades y deberes de los regidores

ARTÍCULO 70.- Son facultades de los regidores:

I.- Analizar, discutir y votar los asuntos que se traten en las sesiones;

II.- Proponer al Ayuntamiento iniciativas de reglamento y proyectos de iniciativas de ley en asuntos municipales para que, de aceptarse, sean presentadas al Congreso del Estado;

III.- Intervenir en el registro, vigilancia y gestión de los asuntos que correspondan a la hacienda municipal;

IV.- Solicitar y obtener del tesorero municipal, por conducto de la comisión correspondiente, la información relativa a la hacienda pública municipal, al ejercicio del presupuesto, al patrimonio municipal y demás documentación de la gestión municipal, necesaria para el cumplimiento de sus funciones;

V.- Vigilar el ramo de la administración municipal que le sea encomendado por el Ayuntamiento, y solicitar informes a los diversos titulares de la administración municipal. Para el cumplimiento de lo anterior los titulares de la administración están obligados a proporcionar todos los datos e informes que se les pidieren en un término no mayor de quince días;

MTRA. GABRIELA NOEMI PARRA AGUIAR
REGIDORA DEM. 2



VI.- Denunciar en las sesiones del Ayuntamiento las irregularidades en que incurran los miembros del mismo o los servidores públicos municipales en su caso, pudiendo hacerlo del conocimiento del Congreso del Estado si no es atendida su denuncia o inconformidad;

VII.- Convocar, por el acuerdo de la mayoría calificada del Ayuntamiento, a las sesiones que se requieran cuando no lo haga o se niegue a hacerlo el Presidente Municipal, comunicando de este hecho al Congreso del Estado para los efectos que correspondan;

VIII.- Promover la participación ciudadana en apoyo de los programas que formule y apruebe el Ayuntamiento; IX.- Acompañar a los demás miembros del Ayuntamiento en sus visitas a los diferentes poblados del municipio; y

X.- Proponer la remoción del Secretario, Tesorero y los demás titulares de las dependencias y entidades de la administración municipal.

ARTÍCULO 71.- Son deberes de los regidores:

I.- Asistir puntualmente a las sesiones que celebre el Ayuntamiento, así como a todos aquellos actos cívicos y oficiales a que sean citados o convocados por el Presidente Municipal;

II.- Formar parte de las comisiones ordinarias y especiales, de carácter permanente o transitorias conferidas por el Ayuntamiento y aquellas que designe en forma concreta el Presidente Municipal, dando cuenta en las sesiones del Ayuntamiento de los resultados de sus comisiones;

MTRA. GABRIELA NOEMI PARRA AGUIAR
REGIDORA DEM. 2





III.- Informar al Ayuntamiento sobre cualquier deficiencia que notare en los diferentes ramos de la administración municipal y proponer las medidas convenientes para enmendarlas;

IV.- Suplir al Presidente Municipal en los términos de la presente ley;

V.- Sujetarse a los acuerdos que dicte el Ayuntamiento y vigilar que se cumplan con base a la ley;

VI.- Presentar por escrito al Ayuntamiento, un informe anual correspondiente al desempeño de las actividades relativas a su encargo, podrán hacerlo de manera pública ante los habitantes de su demarcación territorial y deberá publicarse en la Gaceta Municipal. El informe deberá ser presentado dentro de los quince días, posterior al del Presidente Municipal; salvo en el último año de ejercicio constitucional, en el que el informe deberá presentarse dentro de los cinco días posteriores, y

VII.- Las demás que les impongan la Constitución Federal, la particular del Estado y las demás leyes y los reglamentos competentes.

MTRA. GABRIELA NOEMI PARRA AGUIAR
REGIDORA DEM. 2





DE LAS SESIONES DEL AYUNTAMIENTO

FECHA	TIPO DE SESIÓN	NÚMERO DE SESIÓN	ASISTENCIA
27/01/2023	Ordinaria	36	Sí
27/01/2023	Ordinaria	37	Sí
23/02/2023	Ordinaria	38	Sí
23/02/2023	Ordinaria	39	Sí
27/03/2023	Ordinaria	40	Sí
27/03/2023	Ordinaria	41	Sí
03/04/2023	Ordinaria	42	Sí
27/04/2023	Ordinaria	43	Sí
12/05/2023	Ordinaria	44	Si
26/05/2023	Ordinaria	45	Sí
26/05/2023	Ordinaria	46	Sí
30/06/2023	Ordinaria	47	Sí
30/06/2023	Ordinaria	48	Sí
27/07/2023	Ordinaria	49	Sí
27/07/2023	Ordinaria	50	Sí
31/08/2023	Ordinaria	51	Sí
31/08/2023	Ordinaria	52	Sí
21/09/2023	Ordinaria	53	Sí
21/09/2023	Ordinaria	54	Sí
27/10/2023	Ordinaria	55	Sí
27/10/2023	Ordinaria	56	Sí
10/11/2023	Ordinaria	57	Sí
10/11/2023	Solemne	2	Sí

MTRA. GABRIELA NOEMI PARRA AGUIAR
REGIDORA DEM. 2





AMATLÁN DE CAÑAS
GOBIERNO MUNICIPAL
H.XLII AYUNTAMIENTO

GESTIÓN Y APOYO SOCIAL

La demarcación 2 que me corresponde representar se conforma por 12 comunidades y 1 colonia de la cabecera municipal, dichas comunidades se localizan geográficamente en la zona serrana del municipio.

Una de las principales funciones de los regidores es servir de enlace entre la administración pública y los ciudadanos que buscan soluciones a los problemas que les aquejan, es por ello que se realizaron gestiones que la población de la demarcación demanda, así como también se brindó apoyo social que estuvo a mi alcance regidora.

Es importante mencionar que en octubre de 2022, solicité una licencia al H. XLII Ayuntamiento Constitucional de Amatlán de Cañas para separarme del cargo y el 26 de diciembre solicité la reincorporación del cargo que se autorizó a partir del primero de enero del año 2023.

Enseguida se enlistan las acciones realizadas:

19 de enero, junto con un grupo de jóvenes de la localidad de El Rosario llevamos a cabo la limpieza del parque recreativo “El campito” con la finalidad de iniciar con un proyecto de restauración de dicho parque, en conjunto con el comité de acción ciudadana y la gestión ante el ayuntamiento y el diputado federal Jorge Ortiz.



MTRA. GABRIELA NOEMI PARRA AGUIAR
REGIDORA DEM. 2



AMATLÁN DE CAÑAS
GOBIERNO MUNICIPAL
H.XLII AYUNTAMIENTO



AMATLÁN DE CAÑAS
GOBIERNO MUNICIPAL
H.XLII AYUNTAMIENTO



20 de enero, acudí en compañía de dos regidores a la casa del estudiante para armar e instalar nuevas literas ya que ingresarán más jóvenes estudiantes a la casa.

21 de enero continuamos con la labor de limpieza del campito de la localidad de El Rosario.

Gestioné al presidente municipal el apoyo de la recolección de las bolsas con basura que se generaron de la limpieza del campito.



22 de enero recibimos la visita del diputado Jorge Ortiz con motivo de una gestión de apoyo solicitada para el equipo infantil de béisbol de Amatlán de Cañas, donde vino a escuchar de los padres de familia, entrenador y de los niños, las necesidades que tenían para su equipo, comprometiéndose a regresar en el próximo mes con algunos de los apoyos solicitados.



MTRA. GABRIELA NOEMI PARRA AGUIAR
REGIDORA DEM. 2



AMATLÁN DE CAÑAS
GOBIERNO MUNICIPAL
H.XLII AYUNTAMIENTO



AMATLÁN DE CAÑAS
GOBIERNO MUNICIPAL
H.XLII AYUNTAMIENTO



26 de enero, asistí a la segunda sesión extraordinaria de la comisión de adquisiciones donde se analizó y votó sobre el asunto de adjudicación del tiradero al aire libre, oficial del municipio de Amatlán de Cañas.

26 de enero, asistí a la tercera sesión extraordinaria de la comisión de adquisiciones donde se analizaron y aprobaron las autorizaciones de proveedores de servicios para material de oficina, servicios mecánicos, de llantas de hule, de combustibles, de materiales de construcción y de productos farmacéuticos.

27 de enero, realice una gestión de apoyo del trascabo y volteo para llevar a cabo la obra de construcción de un pozo para instalar una cisterna en la escuela primaria José María Morelos de la comunidad de La Yerbabuena.

Con el apoyo de un grupo de voluntarios llevamos cabo la limpieza de un arroyo que pasa por el centro de la localidad de El Rosario también gestioné al presente el apoyo con un



MTRA. GABRIELA NOEMI PARRA AGUIAR
REGIDORA DEM. 2



AMATLÁN DE CAÑAS
GOBIERNO MUNICIPAL
H.XLII AYUNTAMIENTO



vale de 40 litros de combustible para poder llevar en una camioneta de uno de los voluntarios la basura recolectada al basurero.



28 de enero compartí con los jóvenes de la casa del estudiante la convocatoria de becas de la UAN, ya que previamente tuve una plática con el encargado del área de vinculación quien nos orientó sobre el proceso para que los jóvenes pertenecientes a la casa del estudiante de los jóvenes amatlences pudieran aplicar para dicha beca, obteniendo como resultado 2 jóvenes becados que lograron realizar el proceso completo para la solicitud.

RESULTADOS BECAS INSTITUCIONALES, CICLO ESCOLAR 2022-2023					
704	Bajas Recursos Económicos	Camacho	Muñoz	Isabel	U.A. de Ciencias Químicas Farmacéuticas Biológicas
705	Bajas Recursos Económicos	Alfaro	López	Eduardo Ramón	U.A. de Ciencias Químicas Farmacéuticas Biológicas
706	Bajas Recursos Económicos	Martínez	Pérez	Víctor Elías	U.A. de Ciencias Químicas Farmacéuticas Biológicas
707	Bajas Recursos Económicos	Muñoz	Pérez	Alexandra Nayeli	U.A. de Ciencias Químicas Farmacéuticas Biológicas
708	Bajas Recursos Económicos	Ceballos	García	Abel	U.A. de Ciencias Químicas Farmacéuticas Biológicas
709	Bajas Recursos Económicos	Alvarado	García	Edgar Marcelino	U.A. de Ciencias Químicas Farmacéuticas Biológicas
710	Bajas Recursos Económicos	Mora	García	Alberto Daniel	U.A. de Ciencias Químicas Farmacéuticas Biológicas
711	Bajas Recursos Económicos	Chavez	Orta	Marina Guadalupe	U.A. de Ciencias Químicas Farmacéuticas Biológicas
712	Bajas Recursos Económicos	Corral	León	Sagrario	U.A. de Ciencias Químicas Farmacéuticas Biológicas
713	Bajas Recursos Económicos	Burns	Barrios	Isaac	U.A. de Ciencias Químicas Farmacéuticas Biológicas
714	Bajas Recursos Económicos	Torres	Briseño	Edna Lizbeth	U.A. de Ciencias Químicas Farmacéuticas Biológicas
715	Bajas Recursos Económicos	Proppa	Acosta	Loreth Alejandra	U.A. de Ciencias Químicas Farmacéuticas Biológicas
716	Bajas Recursos Económicos	Pérez	Bernal	Edna Patricia	U.A. de Ciencias Sociales
717	Bajas Recursos Económicos	Pérez	Pérez	Chafra María	U.A. de Ciencias Sociales
718	Bajas Recursos Económicos	Burns	Trinidad	Enfermista	U.A. de Ciencias Sociales
719	Bajas Recursos Económicos	Soto	Barrios	Verónica Bernalte	U.A. de Ciencias Sociales
720	Bajas Recursos Económicos	Méndez	Carrillo	Aurán Orlando	U.A. de Ciencias Sociales
721	Bajas Recursos Económicos	Ortiz	García	Isaac Armando	U.A. de Ciencias Sociales
722	Bajas Recursos Económicos	Morales	Acosta	Alba Johana	U.A. de Ciencias Sociales

Página 26 | 35

1º de febrero realice la solicitud de constancias de dependencia económica para 5 jóvenes estudiantes del municipio, para que pudieran llevar a cabo su proceso de solicitud de becas en la Universidad Autónoma de Nayarit.

7 de febrero, realice una solicitud de apoyo de combustible para que pudieran hacer unos viajes para retirar la basura que se reunió de la

MTRA. GABRIELA NOEMI PARRA AGUIAR
REGIDORA DEM. 2





AMATLÁN DE CAÑAS
GOBIERNO MUNICIPAL
H.XLII AYUNTAMIENTO

limpieza de arroyos en la Localidad de El Rosario.



Recibí y acompañé al diputado Jorge Ortiz a realizar la entrega de algunos materiales al equipo infantil de béisbol de Amatlán de Cañas.

9 de febrero, gestione el apoyo económico para una familia de El Rosario que lleva a su hijo a realizar estudios médicos para una cirugía en la ciudad de Guadalajara.

10 de febrero, asistí a la comunidad de La Yerbabuena a entregar cobijas a las familias de la comunidad.

13 de febrero Asistí a reunión con los jóvenes de la casa del estudiante en Tepic, donde platicamos acerca del funcionamiento de la casa y sobre las necesidades de la misma.



MTRA. GABRIELA NOEMI PARRA AGUIAR
REGIDORA DEM. 2



AMATLÁN DE CAÑAS
GOBIERNO MUNICIPAL
H.XLII AYUNTAMIENTO



AMATLÁN DE CAÑAS
GOBIERNO MUNICIPAL
H.XLII AYUNTAMIENTO

20 de febrero, en compañía de dos regidores realizamos la visita a las escuelas de las localidades de San Blasito, Jesús María, La Yerbabuena y primarias de Amatlán de Cañas, para recabar y conocer la situación legal de los terrenos donde se encuentran.

Telesecundaria "Lázaro Cárdenas" de Jesús María.



Primaria "Felipe Carrillo Puerto" de Jesús María.



MTRA. GABRIELA NOEMI PARRA AGUIAR
REGIDORA DEM. 2



AMATLÁN DE CAÑAS
GOBIERNO MUNICIPAL
H.XLII AYUNTAMIENTO



AMATLÁN DE CAÑAS
GOBIERNO MUNICIPAL
H.XLII AYUNTAMIENTO

Jardín de niños de las localidades de San Blasito y Jesús María.



Primaria "Ignacio Manuel Altamirano" de San Blasito.



Telesecundaria de San Blasito y Primaria de La Yerbabuena.



MTRA. GABRIELA NOEMI PARRA AGUIAR
REGIDORA DEM. 2



AMATLÁN DE CAÑAS
GOBIERNO MUNICIPAL
H.XLII AYUNTAMIENTO



AMATLÁN DE CAÑAS
GOBIERNO MUNICIPAL
H.XLII AYUNTAMIENTO

21 de febrero en compañía de un grupo de voluntarios iniciamos con la limpieza del camposanto de la localidad de El Rosario.



23 de febrero, realice una solicitud de gestión de 24 sillas escolares para el Telebachillerato de la comunidad de Jesús Maria. También gestioné dos cubetas de pintura para pintar la plaza de la comunidad de La Yerbabuena.

Como parte de la comisión de educación, visitamos las escuelas preescolares, primarias, secundarias y preparatorias del municipio para conocer su situación legal sobre los documentos del terreno y posteriormente realizar los procedimientos requeridos en catastro para que obtengan su registro.

MTRA. GABRIELA NOEMI PARRA AGUIAR
REGIDORA DEM. 2



AMATLÁN DE CAÑAS
GOBIERNO MUNICIPAL
H.XLII AYUNTAMIENTO



AMATLÁN DE CAÑAS
GOBIERNO MUNICIPAL
H.XLII AYUNTAMIENTO

Escuelas de la comunidad de Los Cerritos



Escuelas de la localidad de Los Mezquites



MTRA. GABRIELA NOEMI PARRA AGUIAR
REGIDORA DEM. 2



AMATLÁN DE CAÑAS
GOBIERNO MUNICIPAL
H.XLII AYUNTAMIENTO



AMATLÁN DE CAÑAS
GOBIERNO MUNICIPAL
H.XLII AYUNTAMIENTO

Escuelas de la localidad de Tepuzhuacan



24 de febrero solicitamos una cita con el jurídico de los SEPEN para compartir información sobre la situación de los terrenos de las escuelas y conocer el procedimiento para regularizarlas, brindándonos un espacio el 1º de marzo.

1 de marzo en compañía de dos compañeros regidores asistimos a la ciudad de Tepic, a las instalaciones de los SEPEN a realizar gestión de

MTRA. GABRIELA NOEMI PARRA AGUIAR
REGIDORA DEM. 2



AMATLÁN DE CAÑAS
GOBIERNO MUNICIPAL
H.XLII AYUNTAMIENTO



AMATLÁN DE CAÑAS
GOBIERNO MUNICIPAL
H.XLII AYUNTAMIENTO

materiales como seguimiento a solicitudes previamente realizadas por la secundaria de Tepuzhuacan, secundaria de El Rosario, una primaria de La Estancia de los López, la primaria de Jesús Maria y la de La Yerbabuena. Ese mismo día sostuvimos la reunión el con jurídico de los SEPEN y encargados del área donde presentamos la documentación recabada de las escuelas y solicitamos información que ellos tuvieran para dar seguimiento puntual a cada caso de las escuelas.



Asistimos al congreso del estado con la diputada presidenta del congreso para llevar una gestión de apoyo para abogar por la reparación de las carreteras del municipio de Amatlán de Cañas, especialmente el tramo carretero Pie de la Cuesta-La Yerbabuena y Los Cerritos-Tepuzhuacan. Seguida de una reunión con la diputada local Tania



MTRA. GABRIELA NOEMI PARRA AGUIAR
REGIDORA DEM. 2



AMATLÁN DE CAÑAS
GOBIERNO MUNICIPAL
H.XLII AYUNTAMIENTO



AMATLÁN DE CAÑAS
GOBIERNO MUNICIPAL
H.XLII AYUNTAMIENTO

Montenegro, para solicitar su apoyo para los festejos del día del niño en nuestras demarcaciones.



6 de marzo inicie la gestión de apoyo para que la escuela primaria “Felipe Carrillo Puerto” y el preescolar “Agustin Melgar” ambas de la comunidad de Jesús María pudieran llevar a cabo la obra de construcción de techumbre en ambos patios, con el programa de “La Escuela es nuestra”. Con apoyo de la directora de IMPLAN, Arq. Virginia Domínguez Rodríguez, quien realizó los proyectos de los planos de ambas escuelas, me traslade en 3 ocasiones a las instalaciones de los SEPEN para presentar los proyectos de ambas obras, los cuales después de un proceso de correcciones, análisis de materiales, ambas autorizadas el 21 de marzo del presente año, dichas obras se realizaron y culminaron en el mes de abril.



MTRA. GABRIELA NOEMI PARRA AGUIAR
REGIDORA DEM. 2



AMATLÁN DE CAÑAS
GOBIERNO MUNICIPAL
H.XLII AYUNTAMIENTO



AMATLÁN DE CAÑAS
GOBIERNO MUNICIPAL
H.XLII AYUNTAMIENTO



9 de marzo, realizamos la visita a catastro para llevar la información de las escuelas y conocer su situación legal para que obtengan su título de propiedad.

14 de marzo, acudimos a catastro con la directora para platicar y analizar la situación de las diversas escuelas y poder llevar a cabo el proceso para obtener el título de propiedad.



Inicie con el programa de “Ahorrar más” que en coordinación el diputado Jorge Ortiz se implementa en el municipio.

MTRA. GABRIELA NOEMI PARRA AGUIAR
REGIDORA DEM. 2



AMATLÁN DE CAÑAS
GOBIERNO MUNICIPAL
H.XLII AYUNTAMIENTO



AMATLÁN DE CAÑAS
GOBIERNO MUNICIPAL
H.XLII AYUNTAMIENTO

21 de abril, visité como miembro del comité de educación en compañía de dos regidores a los alumnos del séptimo semestre de la preparatoria CECYTEN y CBTa de la localidad de La Estancia de los López para realizar la invitación a formar parte de la casa del estudiante en la ciudad de Tepic.



23 de abril iniciamos con los preparativos de los bolos de dulces para festejar el día del niño en las escuelas de la demarcación 1,2,4 y 5.

25 de abril, acudí a las escuelas (preescolares y primarias) de las comunidades de San Blasito, Jesús María y La Yerbabuena a festejar a los niños con motivo del festejo del día del niño.

MTRA. GABRIELA NOEMI PARRA AGUIAR
REGIDORA DEM. 2



AMATLÁN DE CAÑAS
GOBIERNO MUNICIPAL
H.XLII AYUNTAMIENTO



AMATLÁN DE CAÑAS
GOBIERNO MUNICIPAL
H.XLII AYUNTAMIENTO

San Blasito



Jesús María



MTRA. GABRIELA NOEMI PARRA AGUIAR
REGIDORA DEM. 2



AMATLÁN DE CAÑAS
GOBIERNO MUNICIPAL
H.XLII AYUNTAMIENTO



AMATLÁN DE CAÑAS
GOBIERNO MUNICIPAL
H.XLII AYUNTAMIENTO

La Yerbabuena



27 de abril, gestioné el apoyo de 6 sacos de cemento para una familia de la comunidad de La Yerbabuena.

2 de mayo participé en una reunión con la jefa del departamento de educación primaria, el jefe de sector y el jurídico de los Servicios de Educación Pública del Estado de Nayarit, donde les planteamos la situación de la legalidad de los terrenos sobre los que se encuentran las escuelas de educación básica de nuestro municipio, la necesidad de un contrato de intendencia en una de las escuelas primarias de La Estancia de los López y realizamos la gestión de 6 tazas de baño para la escuela primaria José María Morelos de la Localidad de La Yerbabuena, así como la gestión de sillas para zurdos para las diferentes escuelas del municipio.

9 de mayo, atendí la solicitud de apoyo con regalos para los festejos del día de las madres e hice entrega en las localidades de Jesús María, San Blasito y en la primaria Vicente Guerrero de Amatlán de Cañas y el preescolar de la cabecera municipal.



MTRA. GABRIELA NOEMI PARRA AGUIAR
REGIDORA DEM. 2



AMATLÁN DE CAÑAS
GOBIERNO MUNICIPAL
H.XLII AYUNTAMIENTO



AMATLÁN DE CAÑAS
GOBIERNO MUNICIPAL
H.XLII AYUNTAMIENTO



Asistí en compañía de la presidenta del DIF a realizar entrega de bolos de dulces a los niños de la localidad de Las Hembrillas, así como la entrega de zapatos para los niños y niñas y despensas para las familias.



12 de mayo realice la gestión de la reparación de una barda a un costado de la Telesecundaria de San Blasito para evitar el deslave y afectación a un aula de dicha escuela, también hice una gestión de apoyo económico para el señor Juan Carlos Gutiérrez de la Cruz de la localidad de Tepuzhuacan quien tuvo un accidente en motocicleta y requiere una cirugía.

El mismo día asistí a una reunión con el presidente, el comité del agua de la localidad de El Rosario y el presidente del comité de acción ciudadana para solicitar el apoyo del ayuntamiento para la construcción e instalación

MTRA. GABRIELA NOEMI PARRA AGUIAR
REGIDORA DEM. 2



AMATLÁN DE CAÑAS
GOBIERNO MUNICIPAL
H.XLII AYUNTAMIENTO



AMATLÁN DE CAÑAS
GOBIERNO MUNICIPAL
H.XLII AYUNTAMIENTO

de un tanque para recolectar agua que abastecerá a dos colonias de dicha localidad.

15 de mayo realice el reporte de lámparas fundidas en las localidades de La Yerbabuena y Jesús María.

30 de junio gestione ante el presidente la entrega de 17 sillas universitarias para la escuela telesecundaria "Lázaro Cardenas" de Jesús María.

3 de Julio se realizó la entrega de las sillas universitarias al director de la escuela telesecundaria "Lázaro Cárdenas".



6 de julio, como secretaria de la comisión de Educación llevamos a cabo una reunión con los padres y los jóvenes estudiantes que aspiran a ocupar un espacio en la casa del estudiante en Tepic, donde les brindamos información sobre los requisitos para el ingreso, el reglamento de la casa y cómo funciona. El mismo día recabamos algunos documentos de los interesados y realizamos su registro.

MTRA. GABRIELA NOEMI PARRA AGUIAR
REGIDORA DEM. 2



AMATLÁN DE CAÑAS
GOBIERNO MUNICIPAL
H.XLII AYUNTAMIENTO



AMATLÁN DE CAÑAS
GOBIERNO MUNICIPAL
H.XLII AYUNTAMIENTO

21 de julio atendí la solicitud de los maestros de educación física del municipio para colaborar en conjunto con mi equipo a pintar juegos didácticos en la cancha de la primaria de la localidad de El Rosario.



24 de julio realice una gestión de apoyo al presidente municipal, de una sopladora para la limpieza de la plaza de la localidad de La Yerbabuena.

25 de julio, solicité al director de obras públicas 40 sacos de cemento que se tenían pendientes de entregar al comité de acción ciudadana del El Rosario para la mejora de la cancha del Campito.

MTRA. GABRIELA NOEMI PARRA AGUIAR
REGIDORA DEM. 2



AMATLÁN DE CAÑAS
GOBIERNO MUNICIPAL
H.XLII AYUNTAMIENTO



AMATLÁN DE CAÑAS
GOBIERNO MUNICIPAL
H.XLII AYUNTAMIENTO

27 de julio reporte en sesión de cabildo las lámparas fundidas de la Localidad de La Yerbabuena y gestioné al presidente la instalación de 4 lámparas led para la comunidad de Las Hembrillas.

31 de agosto solicite información al presidente sobre un viaje al estadio pendiente como premio para el equipo de niños de la localidad de La Estancia de los López que ganaron en el año 2021.

Gestioné al presidente la instalación de las 6 tazas de baño en la localidad de la Yerbabuena dando como respuesta que la instalación se llevaría a cabo el sábado 2 de septiembre.

Solicite el apoyo para realizar una gestión de 20 sillas escolares para el telebachillerato de la localidad de Jesús María, necesarias por el incremento de la matrícula.



12 de septiembre, organice como parte del comité de educación en conjunto con el presidente de la comisión, una reunión con los jóvenes de la casa del estudiante en Tepic para reafirmar el reglamento de la casa y realizar acuerdos para su buen funcionamiento, donde nos acompañó el presidente municipal.

MTRA. GABRIELA NOEMI PARRA AGUIAR
REGIDORA DEM. 2



AMATLÁN DE CAÑAS
GOBIERNO MUNICIPAL
H.XLII AYUNTAMIENTO



AMATLÁN DE CAÑAS
GOBIERNO MUNICIPAL
H.XLII AYUNTAMIENTO

24 de octubre recibí una solicitud de parte de la directora de la primaria y la directora de la telesecundaria, para brindar apoyo con regalos para la premiación del concurso de catrinas y catrines conmemorativo al día de muertos. Hice entrega de dichos regalos el 29 de octubre, ya que el evento se llevaría a cabo el día 2 de noviembre.



7 de noviembre, asistí en compañía del regidor presidente de la comisión de educación a realizar una visita a la casa del estudiante y sostuvimos una reunión de emergencia debido al incumplimiento por algunos estudiantes, del reglamento de la casa, con la finalidad de poner orden y verificar el cumplimiento del mismo.



MTRA. GABRIELA NOEMI PARRA AGUIAR
REGIDORA DEM. 2



AMATLÁN DE CAÑAS
GOBIERNO MUNICIPAL
H.XLII AYUNTAMIENTO



AMATLÁN DE CAÑAS
GOBIERNO MUNICIPAL
H.XLII AYUNTAMIENTO

EVENTOS INSTITUCIONALES

25 de enero asistí al “Taller de ordenamiento territorial y ecológico del Estado de Nayarit 2023” como presidenta de desarrollo urbano y preservación ecológica”, que se llevó a cabo en uno de los salones de la parroquia de Amatlán de Cañas.



29, 30 y 31 de enero asistí al festival cultural en el municipio de Amatlán de Cañas, como regidora presidenta de la comisión de cultura y turismo.



MTRA. GABRIELA NOEMI PARRA AGUIAR
REGIDORA DEM. 2



AMATLÁN DE CAÑAS
GOBIERNO MUNICIPAL
H.XLII AYUNTAMIENTO



AMATLÁN DE CAÑAS
GOBIERNO MUNICIPAL
H.XLII AYUNTAMIENTO



10 de febrero asistí al concurso de oratoria del municipio, seguido de la participación en la reunión del programa “Uniendo corazones”.



15 de febrero participé en la reunión con los jueces auxiliares de las diferentes localidades del municipio donde se presentaron los programas de apoyo que se implementarán en el municipio, así como el trabajo de la reparación de los caminos sacacosechas y el orden en que se llevará a cabo.

16 de febrero asistí a la inauguración del curso de repostería como agradecimiento a la respuesta favorable de parte de la presidenta del SMDIF Lic.



MTRA. GABRIELA NOEMI PARRA AGUIAR
REGIDORA DEM. 2



AMATLÁN DE CAÑAS
GOBIERNO MUNICIPAL
H.XLII AYUNTAMIENTO



AMATLÁN DE CAÑAS
GOBIERNO MUNICIPAL
H.XLII AYUNTAMIENTO

Sarahy Sandoval, en las instalaciones del DIF de la localidad de El Rosario.

20 de febrero, asistí al taller de validación del programa de ordenamiento territorial y ecológico territorial del Estado de Nayarit, impartido por el CENIT en las instalaciones del ayuntamiento.



22 de febrero, asistí a acompañar a los oradores del municipio, al concurso de oratoria estatal en la Ciudad de Tepic.



3 de marzo, participé en el evento de entrega de banderas a las escoltas de las escuelas del municipio.



MTRA. GABRIELA NOEMI PARRA AGUIAR
REGIDORA DEM. 2



AMATLÁN DE CAÑAS
GOBIERNO MUNICIPAL
H.XLII AYUNTAMIENTO



AMATLÁN DE CAÑAS
GOBIERNO MUNICIPAL
H.XLII AYUNTAMIENTO

19 de abril asistí el evento de toma de protesta del concurso “Niña y niño presidente”.



29 de abril acudí al evento “festejo del día del niño y la niña” en la cabecera municipal, organizado por el H. XLII Ayuntamiento.

8 de mayo asistí a la clausura del curso de repostería que se llevó a cabo en la Localidad de El Rosario.



23 de mayo asistí a una reunión para el análisis y revisión del “Reglamento de justicia cívica” donde participaron los directores de todas las áreas del ayuntamiento.

25 de mayo participe como juez en los eventos culturales de los CBTa's del Estado de Nayarit.

MTRA. GABRIELA NOEMI PARRA AGUIAR
REGIDORA DEM. 2



AMATLÁN DE CAÑAS
GOBIERNO MUNICIPAL
H.XLII AYUNTAMIENTO



AMATLÁN DE CAÑAS
GOBIERNO MUNICIPAL
H.XLII AYUNTAMIENTO

8 de julio asistí como regidora invitada al acto de clausura de la preparatoria CBTa 243 de La Estancia de los López.



10 de julio asistí a la clausura de la escuela primaria de La Yerbabuena.

3 de agosto asistí a la feria de Nayarit en California que se llevó a cabo 4,5 y 6 de agosto, como comisionada para llevar la presentación de los productos que nos representan en el municipio.



15 de septiembre, asistí al evento conmemorativo del grito de independencia en la cabecera municipal de Amatlán de Cañas.



16 de septiembre, asistí al desfile conmemorativo de la independencia de México en la cabecera municipal de Amatlán de Cañas.

MTRA. GABRIELA NOEMI PARRA AGUIAR
REGIDORA DEM. 2



AMATLÁN DE CAÑAS
GOBIERNO MUNICIPAL
H.XLII AYUNTAMIENTO



AMATLÁN DE CAÑAS
GOBIERNO MUNICIPAL
H.XLII AYUNTAMIENTO

30 de octubre, participe como regidora de la educación cómo juez del concurso de catrinas del CBTa 243 de La Estancia de los López.



10 de noviembre participe en la segunda sesión solamente del informe anual del presidente municipal.



MTRA. GABRIELA NOEMI PARRA AGUIAR
REGIDORA DEM. 2



AMATLÁN DE CAÑAS
GOBIERNO MUNICIPAL
H.XLII AYUNTAMIENTO



AMATLÁN DE CAÑAS
GOBIERNO MUNICIPAL
H.XLII AYUNTAMIENTO

ATENTAMENTE

**MTRA. GABRIELA NOEMI PARRA AGUIAR
REGIDORA MUNICIPAL DE LA DEMARCACIÓN 2**

**MTRA. GABRIELA NOEMI PARRA AGUIAR
REGIDORA DEM. 2**



AMATLÁN DE CAÑAS
GOBIERNO MUNICIPAL
H.XLII AYUNTAMIENTO



2DO INFORME DE ACTIVIDADES Y RESULTADOS

REGIDOR JOSE VALENTIN AGUIAR ROBLES

28/NOVIEMBRE/2023

DEMARCAION 3



Cumpliendo con la ley municipal del estado de Nayarit, presento ante este ayuntamiento constitucional mi informe de actividades y resultados de forma escrita, correspondiente al segundo año de funciones como regidor municipal de la demarcación 3 del municipio de Amatlán de Cañas.

ACTIVIDADES Y RESULTADOS:

SECCIONES DE CABILDO

- Asistencia a las 18 sesiones ordinarias de cabildo que se han realizado en este año.
- Aprobación de varios decretos remitidos por al XXXIII legislatura al Congreso del Estado de Nayarit, que reforma y adiciona diversas disposiciones de la constitución política del estado libre y soberano de Nayarit que reforma diversas disposiciones de la constitución política del estado libre y soberano de Nayarit, en materia de requisitos de elegibilidad a cargos de elección popular, reforma a los artículos 47 y 69 de la Constitución Política del Estado Libre y Soberano de Nayarit, entre otras.
- Autorización para celebrar el convenio de licencia de uso exclusivo de la marca denominada Pueblos Mágicos.
- Aprobación del convenio de colaboración y coordinación con el poder ejecutivo del estado libre y soberano de Nayarit.
- Aprobación del convenio de colaboración con la Universidad Autónoma de Nayarit, en materia de cultura, asistencia social, proyectos productivos y de investigación.
- Aprobación de varios reglamentos municipales entre los que destacan Reglamento interior de la contraloría municipal, reglamento para la



investigación, sustanciación y resolución en materia de responsabilidades administrativas del Municipio de Amatlán de cañas, entre otros.

- Aprobación de obra pública para las diferentes comunidades del municipio.
- Aprobación con responsabilidad del presupuesto de ingresos y egresos del municipio.
- Ratificación del Titular de seguridad pública del municipio.
- Aprobaciones en materia de beneficios para la demarcación 3 (lámparas led, bacheo, drenaje, arreglo de caminos saca cosechas, canales de agua.

GESTIONES Y APOYOS SOCIALES

- Aprobación de recurso municipal para la construcción de 20 cuartos adicionales de vivienda para diferentes solicitantes del municipio.
- Entrega de 4 lámparas para personas que viven en callejones.
- Entrega de 10 cementos en apoyo para la construcción del bardeo perimetral del panteón de Tepuzhuacán.
- Apoyo en útiles escolares a bajo precio.
- Entrega de 20 cementos para la comunidad de cerritos para trabajos en la comunidad.
- Entrega de 20 cementos para la comunidad de nuevo México para mejorar la entrada principal al pueblo.
- Entrega de 10 sacos de estuco a la junta de mejoras de Los Mezquites para mejoras en la plaza principal.
- Entrega de 5 pega pisos para la puesta de vitropiso en la cruz en la comunidad de mezquites.
- Entrega de 10 sacos de cemento a la comunidad de anonas para mejorar su vado.
- Entrega de 20 sacos de cementos a diferentes personas de la comunidad de Tepuzhuacán.



- Entrega de 10 laminas galvanizadas a diferentes personas de la comunidad de Tepuzhuacán.
- Entrega de 3 pñ de 3 pulg. Para iluminar la carretera a los agrios (casi entrada al pueblo)
- Gestión de varios focos, cables y lámpara para su arreglo en las diferentes comunidades de mi demarcación.
- Apoyo económico para festejo del día del niño, regalos para el día de las madres, fiestas patronales, posadas navideñas para cerritos, san Valentín y Tepuzhuacán.
- Apoyo de maquinaria agrícola, aplicando un descuento a los productores que así lo requieran.
- Apoyo económico a diferentes personas para compra de medicina.





Bardeo del panteón



SEGUNDO II INFORME DE ACTIVIDADES

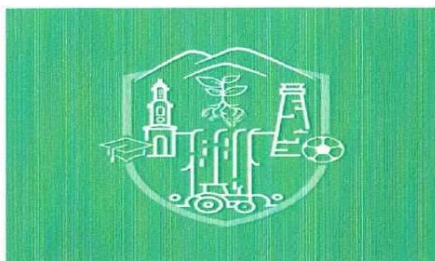

AMATLAN DE CAÑAS NOVIEMBRE 2023

REGIDOR DEMARCAACION 4

HECTOR ARMANDO ALTAMIRANO GARCIA



ENERO

- SE APOYO A LA COMUNIDAD DEL ROSARIO CON EL ALUMBRADO PUBLICO.
- EN JUNTA DE CABILDO SE PRESENTARON LAS NECESIDADES DE CADA COMUNIDAD PLANTEANDO PARA EL ROSARIO EL DRENAJE, VADOS ,ALUMBRADO PUBLICO Y MEJORAMIENTO DE CALLES .
- SE APROBO LOS INFORMES MENSUALES DE CADA DIRECCION DEL AYUNTAMIENTO
- SE GESTIONO ROLLOS DE ALAMBRE PARA LOS GANADEROS

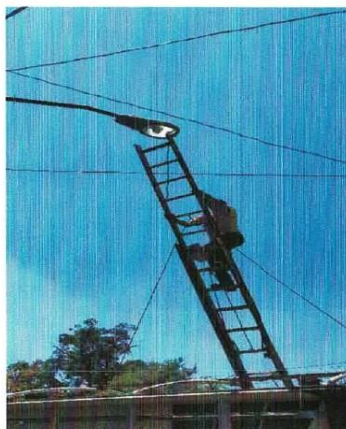

FEBRERO

- SE APOYO AL EQUIPO DE FUTBOL ROSARIO CON EL TRASLADO A ETZATLAN
- SE ASISTIERON A REUNIONES DE CABILDO.
- SE APROBO EL INFORME MENSUAL DE CADA DIRECCION DEL AYUNTAMIENTO
- SE APROBO EL REGLAMENTO PARA LA INVESTIGACION, SUSTANCIACION Y RESOLUCION EN MATERIA DE RESPONSABILIDADES ADMINISTRATIVAS DEL MUNICIPIO
- SE APROBO EL REGLAMENTO INTERIOR DE LA CONTRALORIA MUNICIPAL

MARZO

- SE APROBO LOS INFORMES DE ACTIVIDADES DE CADA DIRECCION
- SE GESTIONARON TINACOS,CALENTADORES SOLARES
- ASISTIMOS A LA GIRA DEL GOBERNADOR DONDE EN EL ROSARIO INVIRTIO 3 MILLONES DE PESOS EN EL VARDEO PERIMETRAL
- SE GESTIONO EL MANTENIMIENTO DE LA PLAZA PUBLICA DE LA COMUNIDAD DEL PILON
- SE APOYO EN LA REHABILITACION DE LA RED DE AGUA POTABLE DEL ROSARIO



ABRIL

- EN CONJUNTO CON LOS REGIDORES ASISTIMOS A TODAS LAS ESCUELAS A FESTEJAR EL DIA DEL NIÑO
- SE APOYO CON LA AMBULANCIA PARA TRASLADO A TEPIC.
- SE ASISTIO A REUNIONES DE CABILDO
- SE APROBO LOS INFORMES DE ACTIVIDADES DE CADA DIRECCION DEL MUNICIPIO
- SE GESTIONO FERTILIZANTE PARA LAS DIFERENTES COMUNIDADES



MAYO

- SE APOYO PARA FESTEJAR EL DIA DE LAS MADRES EN LAS COMUNIDADES DE ROSARIO, BARRANCA Y PILON.
- SE GESTIONARON EN PRESIDENCIA REGALOS PARA MISMO EVENTO.
- EN CONJUNTO DE UNA CUADRILLA DE PERSONAS SUBIMOS AL CERRO PARA APAGAR UN INCENDIO
- SE ASISTIO A REUNIONES DE CABILDO

- SE APROBO LOS INFORMES DE ACTIVIDADES DE CADA DIRECCION DEL MUNICIPIO



JUNIO

- SE APOYO CON EL MANTENIMIENTO DE ALUMBRADO PUBLICO
- SE REABILITARON CALLES EN LA COMUNIDAD DE ROSARIO
- APOYO SOCIAL A PERSONAS DE BAJO RECURSOS
- SE DIO SEGUIMIENTO AL DESENSOLVE DE LOS MISMOS ARROYOS
- ASISTIMOS A SECCIONES DE CABILDO
- SE APOYO A LOS EQUIPOS INFANTILES Y JUVENILES LOGRANDO EL CAMPEONATO EN LA COMUNIDAD DEL ROSARIO Y COMO PREMIO SELLEVARON AL ESTADIO DEL CLUB DEPORTIVO GUADALAJARA A PRESENCIAR UN PARTIDO
- SE APROBO LOS INFORMES MENSUALES DE CADA DIRECCION



JULIO

- SE APOYO A PERSONAS CON BAJOS RECURSOS
- ATENDIMOS REPORTES DE ALUMBRADO PUBLICO
- SE ROSEO EL PANTEON PARA PREVENIR MALEZAS, ASI COMO TAMBIEN PARQUES Y JARDINES
- ASISTIMOS A REUNION DE CABILDO PARA GESTIONAR MEJORAS PARA LA DEMARCACION 4
- SE APROBO LOS INFORMES MENSUALES DE CADA DIRECCION



AGOSTO

- SE APOYO A LA COMUNIDAD DEL ROSARIO CON MATERIAL DEPORTIVO.
- SE GESTIONO PERSONAL DE OBRAS PUBLICAS PARA EL MANTENIMIENTO DE CANCHAS Y PLAZA PUBLICA
- APOYO A PERSONAS DE LA TERCERA EDAD.
- ASISTIMOS A SECCION DE CABILDO



- SE AUTORIZO EL CONVENIO DE LICENCIA PARA DENOMINAR AMATLAN COMO PUEBLO MAGICO
- SE GESTIONO MAQUINARIA PARA EL DESENSOLVE DE LOS ARROYOS, MOTIVO A LAS FUERTES TORMENTAS QUE LLEGARON



SEPTIEMBRE

- ASISTIMOS AL DESFILE EN LA COMUNIDAD DEL ROSARIO
- SE INSTALARON UN APROXIMADO DE 90 LAMPARAS LED PARA QUE EL PUEBLO DEL ROSARIO QUEDE ILUMINADO
- APOYO SOCIAL A PERSONAS DE BAJOS RECURSOS
- SE ASITION A SECCION DE CABILDO

AMATLÁN DE CAÑAS
GOBIERNO MUNICIPAL
H. AYUNTAMIENTO

CALLES ILUMINADAS PARA TU SEGURIDAD

Hemos iniciado el proceso de compra de 700 lámparas led y se instalarán de la siguiente manera:

COMUNIDAD	LÁMPARAS	COMUNIDAD	LÁMPARAS
SAN BLASIO	20	LOS ALAMOS	15
BUENOS AIRES	25	POYOTE PELO	10
TOTUALLO	5	ALDOZITL	25
PRINCE LA GUERRA	10	FORJADO HACINO	70
VERDEJO LERO	5	SAN VILLALON	10
MASTURITL	90	AMONAS	10
ESTANCA	100	CEBASTES	10
EL PRIMERIO	90	GUERRERON DONDA	10
SAHARAYA DEL CISO	45	LA CAN	10
EL PEON	10	TOTAL	700

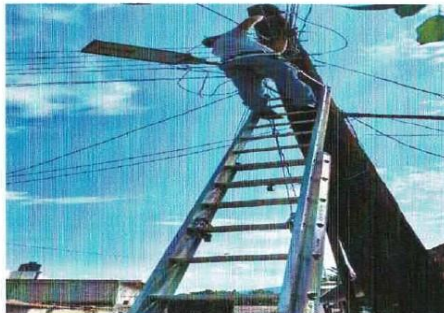

OCTUBRE

SE GESTIONARON LAMPARAS LED EN LA COMUNIDAD DE PILON.

APOYO SOCIAL A PERSONAS.

APOYO PARA EL CLUB DEPORTIVO ROSARIO CON MATERIAL DEPORTIVO Y SE GESTIONO PARA EL RIEGO DEL CAMPO DEPORTIVO

SE APOYO A LA COMUNIDAD DEL ROSARIO CON TRABAJO PARA LA AMPLIACION DE LA RED DE AGUA POTABLE

SE ASISTIO A SECCION DE CABILDO.

SE APROBARON 20 CUARTOS DORMITORIOS PARA PERSONAS DE BAJO RECURSOS, ASI COMO TAMBIEN GESTIONE PARA MI DEMARCACION QUE EN LO MAS PRONTO SERAN REALIZADOS.

SE REALIZO LIMPIEZA DEL PANTEON DE LA COMUNIDAD DEL ROSARIO, MOTIVO AL FESTEJO DEL DIA DE MUERTOS

SE APOYO A LOS AGRICULTORES CON VOLTEOS PARA ARREGLAR LOS CAMINOS SACA COSECHAS.

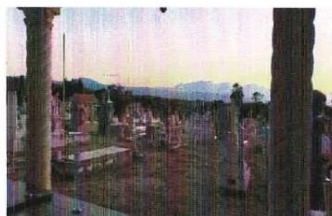

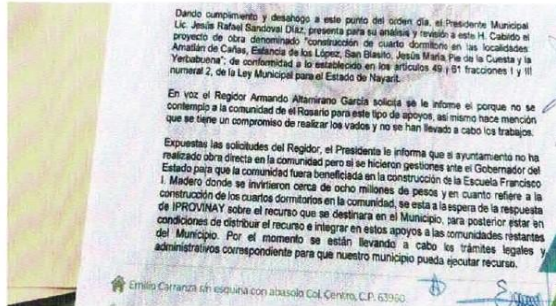

NOVIEMBRE

- SE APOYO A LA COMUNIDAD DE ROSARIO PARA EL FESTEJO DE SUS FIESTAS
- MANTENIMIENTO DE ALUMBRADO PUBLICO EN LA DEMARCACION 4
- SE ASITIO A SECCION DE CABILDO
- SE APROBO LA REHABILITACION DE LOS CAMINOS DE TERRACERIA Y CAMINOS DE LA DEMARCACION 4
- SE GESTIONO QUE LA PRIMERA OBRA DEL 2024 SEA PARA EL ROSARIO

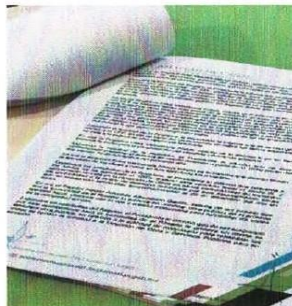

DICIEMBRE 2022

- SE PARTICIPO EN LAS VILLAS NAVIDEÑAS
- SE APOYO A DIFERENTES NIVELES EDUCATIVOS PARA LA REALIZACION DE DICHAS POSADAS.
- MANTENIMIENTO DE ALUMBRADO PUBLICO.
- SE APROBO EL PRESUPUESTO DE EGRESOS DEL MUNICIPIO DE AMATLAN DE CAÑAS DEL EJERCICIO FISCAL 2023.



SEGUNDO INFORME DE TRABAJO

ERIKA VALENZUELA ARIZÓN
REGIDORA DEMARCACIÓN 5
H. XLII AYTO DE AMATLÁN DE CAÑAS



Noviembre/2023



INTRODUCCIÓN

El principal compromiso que adquirí al ser electa como Regidora fue TRABAJAR en beneficio de los habitantes de mi demarcación llevando siempre como bandera la dignidad humana de la persona, el bien común y la solidaridad.

La queja principal de los ciudadanos ha sido durante mucho tiempo la lejanía entre sus representantes y las personas es por ello que dentro del trabajo que realicé en este segundo año ha sido pensando en mantener esa cercanía con la gente pero sin dejar de lado el trabajo administrativo, así mismo he apostado a los resultados que da el trabajo en equipo con direcciones, comités de acción ciudadana, grupos sociales y con un plus este segundo año implementando Talleres y de esta forma mantener contacto directo además de lograr otros beneficios como el emprendimiento.

El presente informe está dividido en varias secciones para su mejor entendimiento y sustentado con material fotográfico.

Noviembre/2023



MARCO JURÍDICO

LEY MUNICIPAL PARA EL ESTADO DE NAYARIT

TITULO QUINTO, CAPITULO III

ARTICULO 71.- Son deberes de los regidores:

I.- Asistir puntualmente a las sesiones que celebre el Ayuntamiento, así como a todos aquellos actos cívicos y oficiales a que sean citados o convocados por el Presidente Municipal;

II.- Formar parte de las comisiones ordinarias y especiales, de carácter permanente o transitorias conferidas por el Ayuntamiento y aquellas que designe en forma concreta el Presidente Municipal, dando cuenta en las sesiones del Ayuntamiento de los resultados de sus comisiones;

III.- Informar al Ayuntamiento sobre cualquier deficiencia que notáre en los diferentes ramos de la administración municipal y proponer las medidas convenientes para enmendarlas; (REFORMADA, P.O. 15 DE ABRIL DE 2009)

IV.- Suplir al Presidente Municipal en los términos de la presente ley; (REFORMADA, P.O. 1 DE DICIEMBRE DE 2020)

V.- Sujetarse a los acuerdos que dicte el Ayuntamiento y vigilar que se cumplan con base a la ley; (ADICIONADA, P.O. 1 DE DICIEMBRE DE 2020)

VI.- Presentar por escrito al Ayuntamiento, un informe anual correspondiente al desempeño de las actividades relativas a su encargo, podrán hacerlo de manera pública ante los habitantes de su demarcación territorial y deberá publicarse en la Gaceta Municipal. El informe deberá ser presentado dentro de los quince días, posterior al del Presidente Municipal; salvo en el último año de ejercicio constitucional, en el que el informe deberá presentarse dentro de los cinco días posteriores, y (REUBICADA [ANTES FRACCIÓN VI], P.O. 1 DE DICIEMBRE DE 2020)

VII.- Las demás que les impongan la Constitución Federal, la particular del Estado y las demás leyes y los reglamentos competentes.

Noviembre/2023



OFICINA DE GESTIÓN DEMARCACIÓN 5

A través de la oficina de Gestión, que ha funcionado desde mi primer año en funciones, he podido atender cada una de las solicitudes de los ciudadanos de mi demarcación, además de ser un espacio que me ha dado la oportunidad de agendar reuniones con grupos sociales y llevar a cabo diferentes capacitaciones y talleres.

OFICINA DE GESTIÓN DEMARCACIÓN 5 AMATLÁN DE CAÑAS

Regidora Erika Valenzuela Arizón *Pollito*



Noviembre/2023



AMATLÁN DE CAÑAS
GOBIERNO MUNICIPAL
H.XLII AYUNTAMIENTO

SESIONES DE CABILDO

ASISTENCIA A:

26 SESIONES ORDINARIAS DE CABILDO

1 SESION EXTRAORDINARIA

1 SESIÓN SOLEMNE



Noviembre/2023



AMATLÁN DE CAÑAS
GOBIERNO MUNICIPAL
H.XLII AYUNTAMIENTO

COMISIONES

Como lo marca la **LEY MUNICIPAL PARA EL ESTADO DE NAYARIT**
TITULO QUINTO, CAPITULO III

ARTICULO 71.- Son deberes de los regidores:

II.- Formar parte de las comisiones ordinarias y especiales, de carácter permanente o transitorias conferidas por el Ayuntamiento y aquellas que designe en forma concreta el Presidente Municipal, dando cuenta en las sesiones del Ayuntamiento de los resultados de sus comisiones;

Enlisto a continuación a qué Comisiones pertenezco.

- 1) SEGURIDAD PÚBLICA— PRESIDENTA
- 2) OBRAS PÚBLICAS—SECRETARIA
- 3) SERVICIOS PÚBLICOS—SECRETARIA
- 4) DERECHOS HUMANOS—VOCAL
- 5) DEPORTE Y JUVENTUD—VOCAL
- 6) TRANSPARENCIA Y ACCESO A LA INFORMACIÓN—VOCAL

En estos dos años de trabajo he tratado de estar siempre al pendiente de apoyar y asistir a cada una de las actividades que se realizan por parte de las direcciones y que están relacionadas con las comisiones.

Noviembre/2023



COMITÉS Y CONSEJOS

Además de formar parte del Cabildo y ser integrante de 6 comisiones, también pertenezco al:

CONSEJO CONSULTIVO MUNICIPAL DE TURISMO

COMITÉ MUNICIPAL DE SALUD

COMITÉ DE SEGURIDAD PÚBLICA

COMITÉ DE ADQUISICIONES

Acudí a las sesiones y actividades realizadas por parte del Consejo y Comités.



Noviembre/2023



AMATLÁN DE CAÑAS
GOBIERNO MUNICIPAL
H.XLIII AYUNTAMIENTO

GESTIONES EN CABILDO

Durante este segundo año como Regidora de la demarcación 5, realicé distintas gestiones en las sesiones de Cabildo mismas que quedaron registradas en las Actas y de las cuales se obtuvo respuesta favorable en un 70%, hago mención de algunas de ellas:

- Rehabilitación de caminos San Miguel, Las Garzas y el Malecón.
- Construcción de presa para el abastecimiento del canal de riego del común.
- Organización y coordinación de una Brigada de limpieza en escalinatas de Loma Linda y Pueblo Viejo.
- Reparación conexión entre calles Compostela e Ixtlán de la Colonia la Otra Banda.
- Cambio de luminarias.
- Bacheo de la carretera.
- Respaldo en la gestión y seguimiento para la regularización del predio del preescolar del Pueblo Viejo.
- Rehabilitación de la tubería de agua potable en la comunidad del Zopilote.
- Respaldo para ingresar a paciente a una casa Hogar.
- Rehabilitación de espacios públicos.
- Etc...

Noviembre/2023



APOYOS SOCIALES

En el transcurso de este segundo año he recibido y atendido solicitudes personales y de grupos de las que puedo rescatar las siguientes:

- MEDICAMENTO
- MATERIAL PARA CONSTRUCCIÓN
- HERRAMIENTAS DE TRABAJO
- APOYO PARA EVENTOS
- TRASLADO Y VIATICOS
- MATERIAL DEPORTIVO
- DESPENSA
- MOBILIARIO

He resuelto positivamente un 80% de las solicitudes recibidas, algunas de las que yo no pude atender les di seguimiento a través de alguna dirección del ayuntamiento o DIF.

Noviembre/2023



ACTIVIDADES SOCIALES

No solo el trabajo administrativo es importante, también la actividad social es fundamental por lo que me di a la tarea de encontrar formas de estar cerca de los ciudadanos en fechas especiales e incentivar a grupos con el aprendizaje y emprendimiento.

Dentro de las actividades sociales que realicé están las siguientes:

- APOYE CON BOLOS DE DULCES A TODAS LAS COLONIAS DE MI DEMARCACIÓN PARA LOS FESTEJOS DE NAVIDAD.
- DIA DE REYES VISITA A PERSONAS DE LA TERCERA EDAD PARA ENTREGARLES UNA TRADICIONAL ROSCA CASA A CASA.
- DÍA DEL NIÑO VISITA A ESCUELAS Y PREESCOLARES EN DONDE HICIMOS JUEGOS Y SE LES ENTREGARON DULCES Y UN JUGUETE A LOS NIÑOS.
- DIA DE LAS MADRES MAÑANITAS Y ENTREGA CASA A CASA DE UN PEQUEÑO PRESENTE (BOLSA ECOLOGICA) PARA CADA MAMÁ.
- DIA DEL PADRE MAÑANITAS PERIFONEO.
- DIA DEL ABUELO CONVIVIO CON LAS TERCERAS EDADES.
- TALLER DE PIÑATAS NAVIDEÑAS.
- TALLER DE CORONAS "DIA DE MUERTOS".
- TALLER DE CHAQUIRA, TÉCNICA EN TELAR.
- TALLER DE CHAQUIRA, TÉCNICA A MANO ALZADA.

Noviembre/2023



ACTIVIDADES SOCIALES

- Es muy importante para mi persona hacer énfasis en los Talleres que he llevado a cabo ya que además de financiar en su totalidad cada uno, he sido también la instructora lo que me ha permitido no solamente aportar con conocimiento a mis grupos si no que además nos hemos dado oportunidad de generar redes de apoyo, si bien es cierto jamás he limitado a que los cursos sean exclusivos para mujeres pero ha sido recurrente la respuesta que he tenido de ellas por lo que ha propiciado un ambiente para generar esta red y donde hemos compartido temas de suma importancia, en los que la mayoría nos hemos identificado, quiero resaltar también que los conocimientos adquiridos de las técnicas manejadas en los talleres a despertado en algunas alumnas el emprendimiento generando de esta manera un ingreso familiar.



Noviembre/2023



ACTIVIDADES SOCIALES



Noviembre/2023



AMATLÁN DE CAÑAS
GOBIERNO MUNICIPAL
H.XLIII AYUNTAMIENTO

ACTIVIDADES SOCIALES



Noviembre/2023



AMATLÁN DE CAÑAS
GOBIERNO MUNICIPAL
H. XLII AYUNTAMIENTO

APOYO A DIFERENTES DIRECCIONES DEL AYUNTAMIENTO

En algunas ocasiones ha sido necesario colaborar con diferentes áreas del gobierno municipal, por mencionar algunas cito las siguientes:

- DIF—Eventos.
- DESARROLLO RURAL— Campaña de Reforestación.
- OBRAS PUBLICAS— Arranque de obras y colaboración para optimizar resultados.
- CULTURA Y TURISMO— Jurado y asistencia a Eventos.

Es importante mencionar que a través de DIF municipal he podido canalizar varias solicitudes de mis representados para: atención médica, psicológica y de fisioterapia, Alimentos y seguimiento a casos relacionados con Trabajo Social.



Noviembre/2023



APOYO A DIFERENTES DIRECCIONES DEL AYUNTAMIENTO



Noviembre/2023



AMATLÁN DE CAÑAS
GOBIERNO MUNICIPAL
H. XLII AYUNTAMIENTO



Con Honestidad y Trabajo

JUNTOS
HAREMOS *HISTORIA*

Amatlán De Cañas
2021-2024



SEGUNDO
INFORME
DE GOBIERNO

Mileibi Pereida
Castro

Regidora Municipal
Amatlán De Cañas Nayarit

MUNICIPIO CON
FUTURO



AMATLÁN DE CAÑAS
GOBIERNO MUNICIPAL
H.XLII AYUNTAMIENTO

❖ APOYO PARA ESTRELLA NAVIDEÑA “ DICIEMBRE ”

Se entregó una estrella navideña de material para Jesús maría y se instaló, así mismo se apoyó reforzar el pino navideño

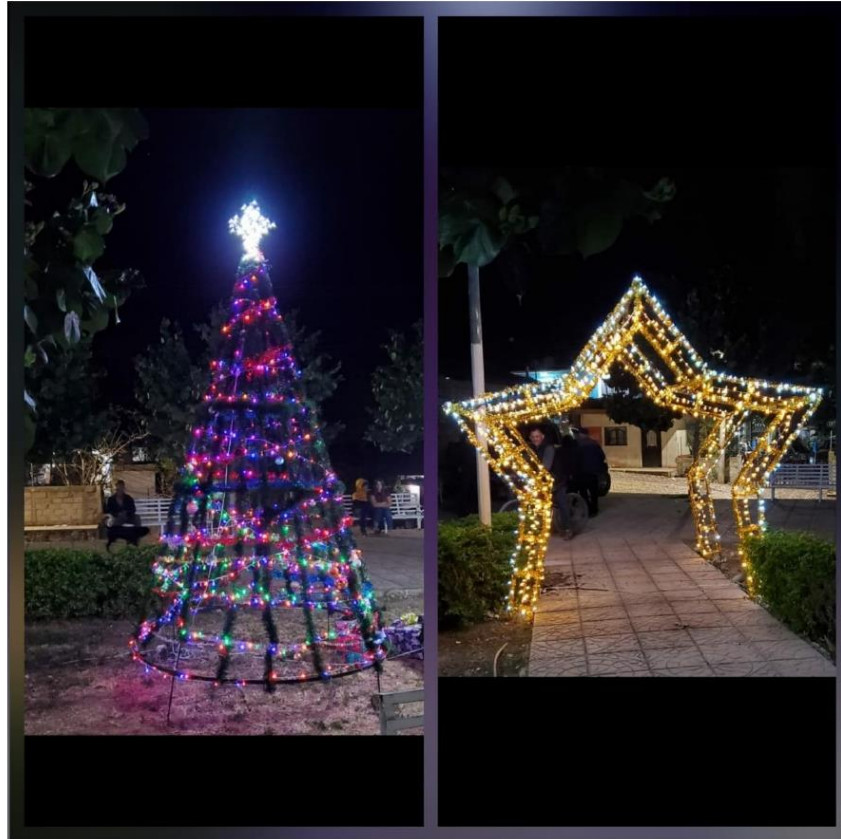

❖ APOYO PARA LAS VILLAS NAVIDEÑAS EN AMATLÁN DE CAÑAS

Económicamente.



❖ GESTION DE MATERIAL DE COSTRUCION `` ENERO``

Se entrego 14 toneladas de cemento a bajo costo a través de la congregación mariana trinitaria beneficiando a la población en general.



❖ APOYO PARA LAS FIESTAS PATRONALES

Se apoyo económicamente para los gastos de la fiesta en la comunidad de san Blasito.

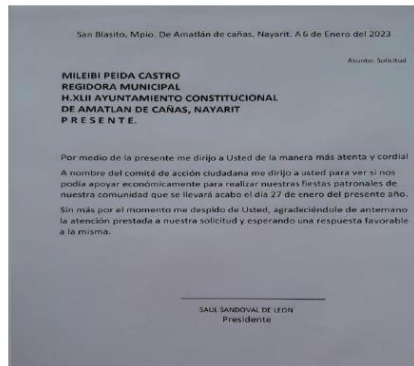

❖ APOYO SOCIAL

Ayudamos a recolectar papeleo para el apoyo de rollos de alambre.



❖ PROGLAMADE INSUMO A BAJO COSTO MES DE FEBRERO

Se benefició a más de 300 familias en el municipio, con dispensador automático a bajo costo.



❖ GESTION DE MATERIALES DE COSNTRUCION

Se volvió a ser otra entrega de 14 toneladas de cemento a bajo costo.



❖ JORNADA DE SALUD VISUAL

Se llevo a cabo la jornada de salud visual en todo el municipio, donde se realizó 78 chequeos entre ellos adultos mayores, jóvenes, niños y niñas totalmente gratis.

Se entrego 73 lentes graduados y 16 personas de escasos recursos de manera gratuita.



❖ GESTION DE MATERIAL DE CONSTRUCCION MES MARZO

Se realizo otra entrega 14 toneladas de Cemento Gris y Cemento mortero a través de la congregación Mariana Trinitaria.



❖ PROGRAMA APOYO A TU ECONOMIA "MARZO"



Se realizo la entrega de más de 980 focos portátiles recargables a bajo costo en todo el municipio.



❖ DIRECCION DE OROMAPAS

Pasamos el reporte de drenajes que se descomponen en la comunidad de san Blasito.



❖ PROGRAMA AHORRA MAS



En el programa se realizan pedidos de productos de limpieza y de higiene personal a bajo costo beneficiando a todo el municipio, esto a través del apoyo de nuestro Diputado FUGIO ORTIZ.



❖ GESTION

Se solicitó apoyo en reunión de cabildo para apodarar unas palmas en la comunidad de Jesús maría ya k estaban muy altas y se necesitaba una canastilla.

❖ RUNION CON EL GOBERNADOR "ABRIL"



Asistí a Tepic a la reunión de Gobernador donde se tocó tema de la reforma



❖ ASISTENCIA

Asistí al festejo del día del niño en el municipio de Amatlán de cañas.



❖ FESTEJO DEL DIA DEL NIÑO



Repartí juguetes x el día del niño en las comunidades de Jesús María, La Lima, San Blasito, El Farito, Copalillo, La Máquina, Pie de La Cuesta, Agua Escondida, Yerbabuena y Hembrillas.



❖ APOYO POR ENFERMEDAD

Se apoyo económicamente para que se ayudara en la compra de medicamentos o cubrir algún estudio médico.



❖ CONCURSO DIA DE LAS MADRES "MAYO"

Se realizo una rifa de 30 bocinas por el día de las madres



❖ ASISTENCIA

Asistí al evento del día de las madres en la comunidad de la estancia de los López.

❖ GESTION

Solicite apoyo para 4 tubos PTR para instalar 4 lámparas Led en la comunidad de San Blasito en el barrio de abajo.

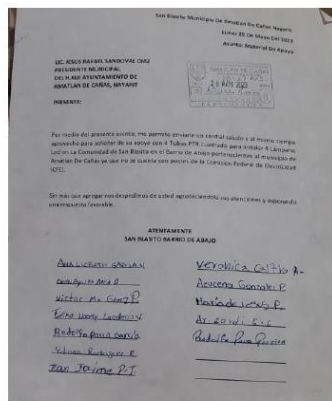

❖ FESTEJO DEL DIA DE LAS MADRES



Se entregó un detalle a todas las mamás por el día de las madres en las comunidades de La Lima, Jesús María, San Blasito, El Farito, El Naranjo, Copalillo, La Máquina, La Cuesta, Agua Escondida, Yerbabuena y Hembrillas



❖ APOYO A LOS ESTUDIANTES DE LA TELESECUNDARIA

Apoyamos a los estudiantes de San Blasito con combustible para que salieran de paseo a festejar el día del estudiante.



❖ ASISTENCIA “ JUNIO ”



Asistí a la invitación de los torneos en la secundaria de San Blasito en donde participe en la mesa de honor entregando los premios de los ganadores e inaugurar los partidos.



❖ PROGRAMA ILUMINA TU HOGAR

Se realizaron pedidos de focos ahorradores a bajo costo en todo el municipio.



❖ PARTICIPACION EN LAS CLAUSURAS ESCOLARES `` JULIO ``



Participe en la mesa de honor entregando certificados y boletas a los alumnos de San Blasito.



❖ **APOYO SOCIAL** **“ AGOSTO ”**

Se le apoyo económicamente a personas de escasos recursos.

❖ **APOYO PARA LAS FIESTAS** **“SEPTIEMBRE”**

Se apoyo económicamente para la tradicional mojiganga en la comunidad de San Blasito.

San Blasito, Mpio. De Amatlán de Cañas, Nayarit. A 01 de Agosto del 2023.

Asunto: Solicitud

Myleiby Pereida Castro

Regidora Municipal

H.XLII Ayuntamiento Constitucional De Amatlán de Cañas, Nayarit.

Presente.

Por medio de la presente me dirijo a usted de la manera mas atenta y cordial, a nombre del comité de acción ciudadana me dirijo a usted para ver si nos puede ayudar económicamente para realizar nuestra tradición mojiganga 2023 de nuestra comunidad que se llevará a cabo el día 16 de septiembre del presente año.

Sin mas por el momento me despido de usted, agradeciéndole de ante mano la atención prestada a nuestra solicitud y esperando una respuesta favorable a la misma.

Albino González Parra

❖ **ARRANQUES DE OBRAS**



AMATLÁN DE CAÑAS
GOBIERNO MUNICIPAL
H.XLII AYUNTAMIENTO

ASISTI A LOS ARRANQUES DE OBRAS DE LAS COMUNIDADES DE SAN BLASITO Y JESUS MARIA



❖ DESFILE 16 DE SEPTIMBRE

Asistí al tradicional desfile de 16 de septiembre en honor al aniversario de la Independencia de México.



❖ CONCURSO DE TRAJES MEXICANOS



Realice un concurso en donde las niñas nos brindaron una foto con su mejor traje mexicano. Donde premie a los 3 primeros lugares con un regalo.



❖ GESTION

Solicite un brazo para poder tener una lámpara en la comunidad de La Lima.



❖ APOYO POR ENFERMEDAD "OCTUBRE"



Apoye económicamente a personas para sus gastos de medicamentos o cubrir algún estudio en el hospital.



❖ APOYO PARA PREMIOS “NOVIEMBRE”

Hice entrega de regalos para premios a los candidatos a catrina de la comunidad de San Blasio.



❖ SESION SOLEMNE DE CABILDO



Asistí a la sesión solemne de cabildo donde el presidente realizó su segundo informe de actividades.



❖ **20 DE NOVIEMBRE**

Participe en el tradicional desfile del 20 de noviembre donde se conmemora el DIA DE LA REVOLUCION MEXICANA.



Informe anual

2023



Amatlán de Cañas Gobierno Municipal H. XLII Ayuntamiento

C. Helehidy Yessenia Rodríguez Velásquez regidora
Regidora representación proporcional



AMATLÁN DE CAÑAS
GOBIERNO MUNICIPAL
H. XLII AYUNTAMIENTO

Regidora representación proporcional

Informe anual de las actividades realizadas del mes de noviembre de 2022 al mes de noviembre de 2023, en calidad de regidor municipal del Ayuntamiento de Amatlán de Cañas, Nayarit.

En el presente escrito brindo la información de las acciones y gestiones llevadas a cabo en mi ejercicio como regidor municipal del H.XLII Ayuntamiento de Amatlán de Cañas, en lo que corresponde del mes de diciembre 2022 a noviembre del presente año.

En el año cumplí con mi compromiso y responsabilidad de la función de regidor, estando al tanto de las necesidades de la comunidad para apoyar en las gestiones necesarias, buscando una pronta solución o en su momento darle seguimiento para su cumplimiento.

De acuerdo con la Ley Municipal para el Estado de Nayarit en su artículo 70, se cumplió con la asistencia de cada una de las sesiones de cabildo a las cuales fui convocada, analizando y votando sobre los asuntos tratados en cada sesión. Así mismo se revisó mensualmente los informes de cada una de las direcciones para verificar el correcto cumplimiento de la función de cada área.

Con base en los deberes como regidores inscritos en el artículo 71 de la Ley Municipal para el Estado de Nayarit, fracción I, asistí puntualmente a las sesiones celebradas por el Ayuntamiento y a los eventos cívicos y oficiales a los cuales el presidente municipal Rafael Sandoval convocaba.

Cumpliendo con la fracción VI del artículo 71 de la Ley Municipal para el



Estado de Nayarit, realizo mi informe anual correspondiente al desempeño de las actividades relativas a mi cargo.

El presente informe permite dar evidencia de manera general las actividades realizadas en el ejercicio de mi función como Regidora Municipal y como presidente, secretario y vocal de las comisiones que integro.

Sesiones de Cabildo:

De conformidad a lo establecido en el artículo 71 de la Ley Municipal para el Estado de Nayarit, en mi carácter de regidora asistí puntualmente a todas las sesiones convocadas, las cuales fueron llevadas a cabo en las siguientes fechas:

- 14 de noviembre de 2022 Sesión Ordinaria número 31 se aprobó la Ley de Ingresos del Municipio de Amatlán de Cañas, Nayarit; para el ejercicio fiscal 2023.
- 14 de noviembre de 2022, en Sesión Ordinaria número 32 se aprobó la Autorización para la contratación de uno o varios créditos para cubrir necesidades originadas por insuficiencias de liquidez de carácter temporal.
- 30 de noviembre de 2022, en Sesión Ordinaria número 33 se aprobó el Decreto remitido por la XXXIII Legislatura al Congreso del Estado de Nayarit, que reforma, adiciona y deroga diversas disposiciones de la Constitución Política del Estado Libre y Soberano de Nayarit, en materia



del Poder Judicial y del Tribunal de Justicia Administrativa.

- 26 de diciembre del 2022 en Sesión Ordinaria número 34, se aprobó el Presupuesto de Egresos del Municipio de Amatlán de Cañas, Nayarit; para el ejercicio fiscal 2023.
- 26 de diciembre del 2022 en Sesión Ordinaria número 34, se aprobó el Clasificador por Objeto del Gasto.
- 26 de diciembre del 2022 en Sesión Ordinaria número 35, se aprobó informe anual de actividades de los integrantes del Honorable Ayuntamiento Constitucional de Amatlán de Cañas, Nayarit; se aprobó el informe mensual de actividades; se aprobaron movimientos presupuestales, se autorizó la Designación y ratificación del Titular de Seguridad Publica del Municipio de Amatlán de Cañas; se autorizó la solicitud de reincorporación a sus funciones de la Regidora Gabriela Noemi Parra Aguiar.
- 27 de enero de 2023 en Sesión Ordinaria número 36 se aprobó la reincorporación a sus funciones del Regidor Jorge Ramon Soto Aguilar; así como también se aprobó el informe mensual de actividades.
- 27 de enero de 2023, en Sesión Ordinaria número 37 se aprobó el informe de avance de gestión financiera.
- a 23 de febrero de 2023, en Sesión Ordinaria número 38 se aprobó el Reglamento Interior de la Contraloría Municipal de Amatlán de Cañas.
- 23 de febrero del 2023 en Sesión Ordinaria número 39, se aprobó el del



Reglamento para la Investigación, Sustanciación y Resolución en Materia de Responsabilidades Administrativas del Municipio de Amatlán de Cañas, Nayarit; así como el informe mensual de actividades.

- a 27 de marzo de 2023 en Sesión Ordinaria número 40 se aprobó el Convenio de colaboración y coordinación con el Poder Ejecutivo del Estado Libre y Soberano de Nayarit; El Convenio de colaboración con la Universidad Autónoma de Nayarit; en materia de Cultura, Asistencia Social, Proyectos Productivos y de Investigación; El informe mensual de actividades, así como diferentes movimientos presupuestales.
- a 27 de marzo de 2023, en Sesión Ordinaria número 41 se aprobó: El Decreto remitido por la XXXIII Legislatura al Congreso del Estado de Nayarit, que reforma diversas disposiciones de la Constitución Política del Estado Libre y Soberano de Nayarit, en materia de requisitos de elegibilidad a cargos de elección popular.
- 03 de abril de 2023, en Sesión Ordinaria número 42 se aprobó: El Decreto remitido por la XXXIII Legislatura al Congreso del Estado de Nayarit, que reforma y adiciona los artículos 47 y 69 de la Constitución Política del Estado Libre y Soberano de Nayarit.
- 27 de abril del 2023 en Sesión Ordinaria número 43, se aprobó la Cuenta Pública, ejercicio 2022; se aprobaron modificaciones al Presupuesto de Egresos para la Municipalidad de Amatlán de Cañas, Nayarit; para el ejercicio fiscal 2023, así como el informe mensual de actividades.



- 12 de mayo de 2023 en Sesión Ordinaria número 44 se aprobó el informe de avance de gestión financiera, primer trimestre del 2023; así como la matriz de inversión 2023.
- 26 de mayo de 2023, en Sesión Ordinaria número 45 se aprobó: El Decreto remitido por la XXXIII Legislatura al Congreso del Estado de Nayarit, que reforma diversas disposiciones de la Constitución Política del Estado Libre y Soberano de Nayarit, en materia de iniciativa preferente y facultad de presentar observaciones por parte del titular del Poder Ejecutivo del Estado.
- 26 de mayo de 2023, en Sesión Ordinaria número 46 se aprobó: El Decreto remitido por la XXXIII Legislatura al Congreso del Estado de Nayarit, que reforma el artículo 83 fracción VI de la Constitución Política del Estado Libre y Soberano de Nayarit.
- 30 de junio del 2023 en Sesión Ordinaria número 47, se aprobó el informe mensual de actividades.
- 30 de junio del 2023 en Sesión Ordinaria número 48, se aprobó el informe mensual de actividades.
- 27 de julio de 2023 en Sesión Ordinaria número 49 se autorizó para que la comisión integrada por el presidente Municipal Jesús Rafael Sandoval Díaz, el Regidor Jorge Ramon Soto Aguilar y la Regidora Gabriela Noemi Parra Aguiar, integrantes de este Ayuntamiento, asistan a la Feria de Nayarit en California Edición 2023.



- 27 de julio de 2023, en Sesión Ordinaria número 50 se aprobó: El Avance de Gestión Financiera, segundo trimestre del 2023; así como el informe mensual de actividades.
- 31 de agosto de 2023, en Sesión Ordinaria número 51 se autorizó: celebrar el convenio de licencia de uso no exclusivo de la marca denominada "pueblos mágicos".
- 31 de agosto del 2023 en Sesión Ordinaria número 52, se aprobó: la construcción de pavimentación con empedrado ahogado en cemento y línea de drenaje sobre la calle Filimón Marmolejo de la localidad de Tepuzhuacan; se aprobó la construcción de cuarto dormitorio en las localidades: Amatlán de Cañas, Estancia de los López, San Blasito, Jesús María, Pie de la Cuesta y la Yerbabuena; así como también se aprobó el informe mensual de actividades.
- 21 de septiembre de 2023 en Sesión Ordinaria número 53 se aprobó el Reglamento de Archivos del Municipio de Amatlán de Cañas, Nayarit.
- 21 de septiembre de 2023, en Sesión Ordinaria número 54 se aprobó: El Código Ética y Conducta para el Municipio de Amatlán de Cañas, Nayarit; así como el informe mensual de actividades.
- 27 de octubre de 2023, en Sesión Ordinaria número 55 se autorizó: la contratación de uno o varios créditos para cubrir necesidades originadas por insuficiencias de liquidez de carácter temporal; se aprobó el Informe de Avance de Gestión Financiera, tercer trimestre del 2023; así como



también se aprobaron diferentes movimientos presupuestales.

- 27 de octubre del 2023 en Sesión Ordinaria número 56, se aprobó:
realizar la ejecución de las siguientes obras o acciones por el método de
ejecución por administración directa para:
 - 1.- Construcción de cuartos dormitorios en la Localidad de Estancia de los López.
 - 2.- Construcción de cuartos dormitorios en la Localidad de Amatlán de Cañas.
 - 3.- Construcción de cuartos dormitorios en la Localidad de La Yerbabuena.
 - 4.- Construcción de cuarto dormitorio en la Localidad de Pie de la Cuesta.
 - 5.- Construcción de cuartos dormitorios en la Localidad de San Blasito.
 - 6.- Construcción de cuartos dormitorios en la Localidad de Jesús María.
- Se aprobó informe mensual de actividades; así como también se designo y ratifico a la Titular de la Dirección de Comunicación Social del Municipio de Amatlán de Cañas.
- 10 de noviembre del 2023 en Sesión Ordinaria número 57 se aprobó la plaza publica de la cabecera municipal como recinto oficial para llevar a cabo sesión solemne de cabildo.
- 10 de noviembre de 2023 se llevó a cabo la segunda sesión solemne de cabildo.



Los temas que se abordaron y analizaron en cada una de las sesiones de cabildo cuyas fechas fueron precisas pueden ser consultadas en el siguiente hipervínculo.

[Amatlán de Cañas | Gobierno Municipal \(amatlan.gob.mx\)](http://amatlan.gob.mx)

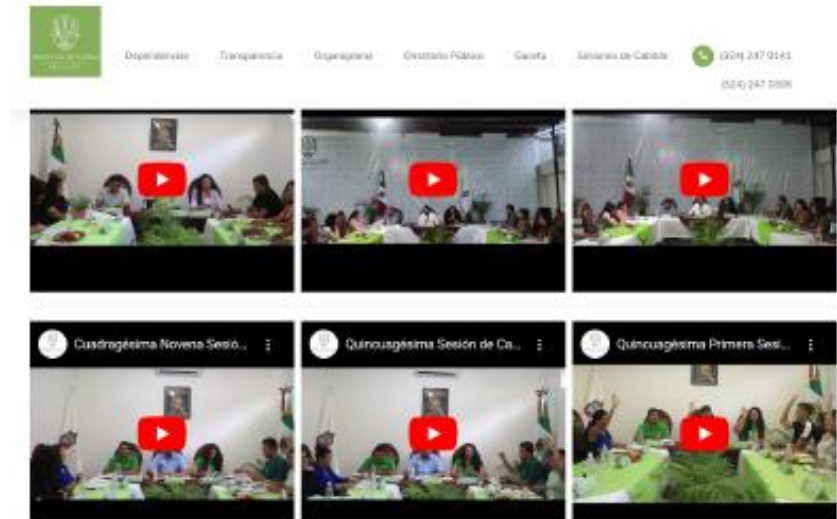

Atención ciudadana, acciones sociales y eventos

Durante este periodo como regidora, he realizado acciones y actividades en



beneficio de la ciudadanía de mi demarcación y mi comunidad en general, para lo cual menciono algunas de ellas:

Participé junto con mis compañeros en el acomodo y organización de las villas navideñas, de igual manera participé en el desfile navideño alegrando los corazones de los niños y familias de nuestro municipio.



Realicé junto con mis compañeros regidores, visitas a los centros educativos de preescolar y primarias para festejar el día del niño, realizando juegos, trucos de magia, competencias y diversión, entregándoles dulces y un pequeño detalle a cada alumno.



Di apoyos económicos a personas de mi comunidad y alrededores ya sea para gasolina o alguna reparación de su casa o calle.



Apoyé económicamente al Sector Salud para gasolina del vehículo que realizó la fumigación del sancudo dengue.

Mi compañero Jorge y yo dimos regalos para los eventos de día de las madres.



Apoyé a unos niños integrantes del equipo de beisbol de la comunidad de Amatlán de Cañas.



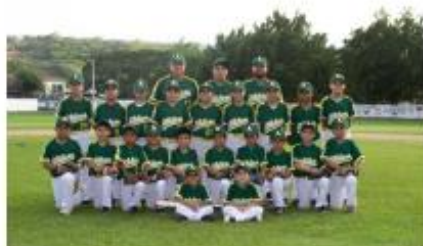

Atentamente

C. Helehidy Yessenia Rodríguez Velásquez regidora
Regidora representación proporcional



El Lic. Luis Fernando Aguiar Flores Secretario del H. XLII Ayuntamiento Constitucional de Amatlán de Cañas, Nayarit con fundamento a los artículos 65 fracción VII, 112 y 234 de la Ley Municipal del Estado de Nayarit y el artículo 26 fracción XII del Reglamento de la Administración Pública Municipal de Amatlán de Cañas, Nayarit y los artículos 3, 4, 6, 8, 10 y 14 del Reglamento de la Gaceta Municipal de Amatlán de Cañas, Nayarit a sus habitantes:

HACE SABER:

Que el día 27 de diciembre del 2023 en Sesión Ordinaria número 60, se aprobó: El Presupuesto de Egresos del Municipio de Amatlán de Cañas, Nayarit; para el ejercicio fiscal 2024.

ACTA DE CABILDO SEXAGESIMA SESIÓN ORDINARIA DEL H. XLII AYUNTAMIENTO CONSTITUCIONAL DE AMATLÁN DE CAÑAS, NAYARIT

En la ciudad de Amatlán de Cañas Nayarit, siendo las 09:00 horas del día miércoles veintisiete (27) de diciembre del año dos mil veintitrés (2023), reunidos los integrantes del ayuntamiento en cita, en el recinto oficial de la sala de cabildo, edificio de la presidencia municipal, para llevar a cabo la Sexagésima sesión ordinaria de cabildo, convocada por el Lic. Jesús Rafael Sandoval Díaz Presidente Municipal; con la finalidad de desahogar los puntos y acuerdos que por ministro de la Ley Municipal para el estado de Nayarit, en sus artículos I, II, IV Fracción IX, 38, 49, 50 Fracción I, 51, 54 y 55 Fracción III, 57, 58, 59, 61 Fracción I, 64 Fracciones I, 70 Fracción I, 71 Fracción I, 73 Fracción III, quedan obligados a tratar mismos que se enlistan bajo el siguiente orden del día :

ORDEN DEL DIA

- I. Pase de lista.
- II. Verificación de Quorum Legal.
- III. Lectura y aprobación en su caso, del orden del día.
- IV. Lectura y en su caso aprobación del acta anterior.
- V. Análisis, revisión y en su caso aprobación del Presupuesto de Egresos del Municipio de Amatlán de Cañas, Nayarit; para el ejercicio fiscal 2024.
- VI. Asuntos Generales.
- VII. Clausura de la Sesión.



DESARROLLO DE LA SESION

I. LISTA DE ASISTENCIA; se procede a pasar lista de asistencia estando presente los siguientes integrantes del H. Cabildo.

NOMBRE	CARGO	ASISTENCIA
Lic. Jesús Rafael Sandoval Díaz	Presidente Municipal	Presente
C. Miriam Aurora Vázquez García	Síndico Municipal	Presente
Mtro. Jorge Ramon Soto Aguilar	Regidor Municipal	Presente
Mtra. Gabriela Noemi Parra Aguiar	Regidora Municipal	Presente
L.A.E. José Valentín Aguiar Robles	Regidor Municipal	Presente
Mtro. Héctor Armando Altamirano García	Regidor Municipal	Presente
C. Erika Valenzuela Arizon	Regidora Municipal	Presente
C. Mileibi Pereida Castro	Regidora Municipal	Presente
C. Helehidy Yessenia Rodríguez Velásquez	Regidora Municipal	Presente

II. VERIFICACION DEL QUORUM LEGAL. Una vez concluido el pase de lista estando presentes la totalidad de los integrantes del H. Cabildo, el Secretario Municipal informa que existe Quorum legal para iniciar la sesión.

Una vez determinada la existencia del Quorum Legal, el Lic. Jesús Rafael Sandoval Díaz Presidente Municipal, declara instalada la Sesión y por consecuente validos los acuerdos que en ésta se tomen, se procede al desahogo de los puntos.

III. LECTURA Y EN SU CASO APROBACION DEL ORDEN DEL DIA, una vez expuesto el orden del día es aprobado por unanimidad de los presentes.

IV. LECTURA Y EN SU CASO APROBACIÓN DEL ACTA ANTERIOR. Una vez leída por parte del Secretario Municipal, al terminar la sesión anterior, se aprueba por Unanimidad.

V. ANALISIS, REVISION Y EN SU CASO APROBACIÓN DEL PRESUPUESTO DE EGRESOS DEL MUNICIPIO DE AMATLAN DE CAÑAS, NAYARIT, PARA EL EJERCICIO FISCAL 2023.

Dando cumplimiento y desahogo a este punto del orden día, y en cumplimiento a los artículos 61, fracción II de la Ley General de Contabilidad Gubernamental; 5 y 18 de la Ley de Disciplina Financiera de las Entidades Federativas y los Municipios; 111, fracción II y 115 de la Constitución Política del Estado Libre y Soberano de Nayarit; 61, fracción I, inciso e), 197, 197 bis, 198, 198 bis, 200 y 201 de la Ley Municipal para el Estado de Nayarit; el Presidente Municipal presenta a la consideración del H. Cabildo, el presupuesto de Egresos del Municipio de Amatlán de cañas, Nayarit; para el ejercicio fiscal 2024.



En voz la regidora Erika Valenzuela Arizon, reconoce el aumento salarial a los agentes de seguridad publica por el riesgo que implican sus actividades diarias, continua con la voz y celebra la creación de nuevas plazas que por mandato de ley son necesarias para la transparentar las actividades administrativas propias del ayuntamiento, continua y señala que se observe un incremento en la partida de vehículos terrestres, así como un incremento en apoyo social; advierte de igual manera que se puede observar una disminución en relación a las aportaciones federales para obra pública.

Expuestos los comentarios de la Regidora, el Presidente Municipal le informa que en relación al aumento a elementos de seguridad publica se realizo en reconocimiento a la gran labor que estos a diario realizan, de igual manera le informa que se tiene contemplado la adquisición de dos unidades patrulla así como una unidad para la policía vial, esto a partir de la entrada en vigor de los juzgados cívicos, continua con la voz e informa que efectivamente existe un incremento en apoyos sociales esto con la finalidad de atender las necesidades de los ciudadanos que a diario realizan solicitudes en este Ayuntamiento y en lo que refiere a la disminución de partidas presupuestes para obra, se advierte que al elaborar el proyecto de presupuesto de egresos no se tienen a certeza las aportaciones del gobierno federal por lo que se plasma una proyección de lo estimado que el municipio recibirá.

Una vez expuesto, analizado y revisado el contenido del presente documento y sus anexos, mismos que se agregan a la presente acta como parte integral de la presente sesión, los integrantes del H. Ayuntamiento de Amatlán de Cañas, Nayarit, se aprueban por **UNANIMIDAD, los siguientes:**

Puntos de Acuerdo:

Único. - Se aprueba **EL PRESUPUESTO DE EGRESOS DEL MUNICIPIO DE AMATLÁN DE CAÑAS, NAYARIT; PARA EL EJERCICIO FISCAL 2024**, en los términos del documento y los anexos que se presentan y se agregan como parte integral de la presente acta.

VI. ASUNTOS GENERALES:

Dentro de los asuntos generales en voz el Presidente Municipal solicita a los integrantes del H. Cabildo se apruebe el clasificador por objeto del gasto. Por lo que en este momento se presenta el documento para su análisis y revisión.

Una vez presentada la solicitud, analizada y revisado el contenido del presente documento y sus anexos, mismos que se agregan a la presente acta como parte integral de la presente sesión, los integrantes del H. Ayuntamiento de Amatlán de Cañas, Nayarit, se aprueban por **UNANIMIDAD, los siguientes:**



Puntos de Acuerdo:

Único. - Se aprueba el Clasificador por objeto del gasto en los términos del documento que se anexa y forma parte integral de la presente acta.

VII.- CLAUSURA DE LA SESION:

No habiendo más asuntos a tratar y una vez desahogada la presente sesión, el Presidente Municipal clausura los trabajos de esta sesión siendo las 10:00 horas del día miércoles veintisiete (27) de diciembre del dos mil veintitrés 2023.

Presidente Municipal Lic. Jesús Rafael Sandoval Díaz. - Rúbrica
Síndico Municipal. – C. Miriam Aurora Vázquez García. - Rúbrica
Regidor. Mtro. Jorge Ramon Soto Aguilar . - Rúbrica
Regidora. Mtra. Gabriela Noemi Parra Aguiar. - Rúbrica
Regidor. L.A.E. José Valentín Aguiar Robles. -Rúbrica
Regidor. Mtro. Héctor Armando Altamirano García. - Rúbrica
Regidora. C. Erika Valenzuela Arizon. - Rúbrica
Regidora. C. Mileibi Pereida Castro. - Rúbrica
Regidora C. Helehidy Yessenia Rodríguez Velásquez. - Rúbrica
Secretario del Ayuntamiento. - Lic. Luis Fernando Aguiar Flores. – Rúbrica



Anexo: PRESUPUESTO DE EGRESOS DEL MUNICIPIO DE AMATLÁN DE CAÑAS, NAYARIT; PARA EL EJERCICIO FISCAL 2024.



AMATLÁN DE CAÑAS
GOBIERNO MUNICIPAL
H. XLII AYUNTAMIENTO

**DIP. ALBA CRISTAL ESPINOZA PEÑA
PRESIDENTA DE LA MESA DIRECTIVA DEL
HONORABLE CONGRESO DEL ESTADO
P R E S E N T E**

Quien suscribe, Lic. Jesús Rafael Sandoval Díaz, Presidente Municipal del Ayuntamiento Constitucional de Amatlán de Cañas, Nayarit; de conformidad con el acuerdo único tomado en Sesión Quincuagésima Octava Ordinaria de Cabildo, celebrada con fecha catorce de noviembre de dos mil veintitrés, y con fundamento en lo dispuesto por los artículos 37, 47, fracción VII, 49 fracción IV, 108 y 115 de la *Constitución Política del Estado Libre y Soberano de Nayarit*, 30, 49, 61, fracción I, inciso d) y 197 de la *Ley Municipal para el Estado de Nayarit*; me permito presentar la ***Iniciativa con Proyecto de Ley de Ingresos del Municipio de Amatlán de Cañas, Nayarit; para el Ejercicio Fiscal 2024***, al tenor de la siguiente:

EXPOSICIÓN DE MOTIVOS

La Constitución Política de los Estados Unidos Mexicanos, establece en la fracción IV de su artículo 115 que, los municipios administrarán libremente su hacienda, la cual se formará de los rendimientos de los bienes que les pertenezcan, así como de las contribuciones y otros ingresos que las legislaturas establezcan a su favor.

Para ello, la fracción II del artículo 111 de la Constitución Política del Estado Libre y Soberano de Nayarit, otorga a los municipios la potestad para proponer al Congreso del Estado, las cuotas y tarifas aplicables a las contribuciones que recaudará para el siguiente ejercicio fiscal, por concepto de impuestos, derechos, productos o aprovechamientos; las cuales, deben guardar correspondencia con los gastos proyectados a erogar en el mismo periodo.



Emilio Carranza s/n esquina con Abasolo Col. Centro, C.P. 63960.



324 247 0141



gobiernomunicipal21-24@amatlan.gob.mx

2024.

ISCAL



AMATLÁN DE CAÑAS
GOBIERNO MUNICIPAL
H. XLII AYUNTAMIENTO

Por su parte, el artículo 61 de la Ley Municipal para el Estado de Nayarit señala entre las atribuciones de los Ayuntamientos la de iniciar leyes o decretos ante el Congreso del Estado, en lo relativo al Gobierno Municipal, así como para formular y remitir para su aprobación, a más tardar el quince de noviembre de cada año, su respectivo proyecto de Ley de Ingresos.

Asimismo, el artículo 197 de la Ley Municipal para el Estado de Nayarit, en concordancia con el artículo 18 de la Ley de Disciplina Financiera de las Entidades Federativas y los Municipios, establece que la Iniciativa de Ley de Ingresos se deberá elaborar conforme a lo establecido en la Ley General de Contabilidad Gubernamental y a las normas emitidas por el Consejo Nacional de Armonización Contable, y de manera congruente con los Criterios Generales de Política Económica y las estimaciones de las participaciones y transferencias federales etiquetadas.

Por todo lo anterior, y en virtud de las atribuciones conferidas a este H. Ayuntamiento, se presenta a consideración del H. Congreso del Estado, la Iniciativa con Proyecto de Decreto de Ley de Ingresos para el Municipio de Amatlán de Cañas, Nayarit, para el ejercicio fiscal 2024, mediante la cual, se somete a su análisis, discusión y en su caso aprobación, las tasas, cuotas o tarifas aplicables a los impuestos, contribuciones de mejoras, derechos, productos y aprovechamientos que deben recaudarse en el transcurso del ejercicio 2024 en el municipio, así como incorporar los montos estimados por concepto de participaciones y aprovechamientos que, en su caso, fuese a recibir el Municipio.

Lo anterior, atendiendo a los principios de legalidad, proporcionalidad, equidad y finalidad a los que están sujetos las contribuciones, dotando de certeza jurídica a las y los habitantes de nuestra municipalidad.





AMATLÁN DE CAÑAS

GOBIERNO MUNICIPAL

H. XLII AYUNTAMIENTO

Asimismo, a través de la presente iniciativa pretende que las finanzas públicas municipales persigan fortalecer la recaudación de ingresos propios y así poder brindar a la población de nuestro municipio mejores condiciones de vida, a través de un mejor funcionamiento de los servidores público municipales.

Con relación a la recaudación realizada en ejercicios anteriores, se destaca que para el municipio de Amatlán de Cañas, Nayarit, en lo que va del año 2023 se han recaudado un total de \$104,059,111.65 (Ciento cuatro millones cincuenta y nueve mil ciento once pesos 65/100 moneda nacional), mientras que el año inmediato anterior, en el mismo periodo de referencia, se recaudó un total de \$91,178,492.19 (noventa y un millones ciento setenta y ocho mil cuatrocientos noventa y dos pesos 19/100 moneda nacional).

En cuanto a la proyección de las finanzas públicas, se estima que para el ejercicio 2024, se recaude un total de \$112,004,748.60 (ciento doce millones cuatro mil setecientos cuarenta y ocho pesos 60/100 moneda nacional), lo cual representa un 16.76% (dieciséis, punto setenta y seis por ciento) más, en comparación con el ejercicio fiscal en curso.

En cuanto a los cambios que se proponen realizar en la presente iniciativa, con relación a la Ley de Ingresos para el ejercicio fiscal vigente, se destacan los siguientes:

- I. Derivado de las obligaciones de pago que se generan conforme a esta ley, para efectos de cobro, tienen el carácter de crédito fiscal, quedando la autoridad exactora municipal en aptitud de iniciar el Procedimiento Administrativo de Ejecución para su recuperación, para ello se fundamenta en diversas disposiciones del Código Fiscal del Estado por lo que la Ley vigente en su artículo 7 último párrafo establece que el referido



Enríque Carranza s/n esquina con Abasolo Col. Centro, C.P. 63960.



324 247 0141



gobiernomunicipal21-24@amatlan.gob.mx



AMATLÁN DE CAÑAS

GOBIERNO MUNICIPAL

H. XLII AYUNTAMIENTO

Código se aplicará de manera supletoria, por ello se considera pertinente y viable definir en la presente Ley de Ingresos a las autoridades fiscales municipales que se encuentran previstas en el artículo 13 de la Ley de Hacienda Municipal del Estado de Nayarit, por lo que se propone que en las Disposiciones Generales se adicione un artículo 3 que defina a las autoridades fiscales.

- II. El municipio de Amatlán de Cañas colinda con varios municipios del estado de Nayarit y del estado de Jalisco, además de que cuenta con alta población originaria de otros municipios que emigra a otros países a trabajar, por lo que constantemente están solicitando copias de actas de nacimiento para los diversos trámites que necesitan llevar a cabo; por lo que este Ayuntamiento tiene claro que el acta de nacimiento, es un documento que brinda identidad a las y los mexicanos, porque es así como se reconocen sus derechos y obligaciones establecidas en la Constitución y que este documento es necesario en todo tipo de trámite personal para la consecución de beneficios, como el acceso a instituciones educativas, programas sociales, actividades productivas y laborales, adicionalmente a ello, también se utiliza para muchos otros trámites administrativos y legales en el ámbito judicial.

Una característica que hace de este formato único un documento digital, es que puede ser consultado, impreso y validado a través de internet, lo que garantiza su confiabilidad, seguridad y certeza. Hoy en día este documento se encuentra unificado en toda la República Mexicana, para la obtención de este formato único aludido existen dos formas, una de ellas es acudiendo físicamente a la oficina del Registro Civil y la otra es por línea.





AMATLÁN DE CAÑAS

GOBIERNO MUNICIPAL

H. XLII AYUNTAMIENTO

Este formato único de la copia certificada de acta de nacimiento emitida por Internet, e impreso en hoja bond blanca tamaño carta, a la fecha no sustituye las copias certificadas que cada registro civil emita en las ventanillas de atención en papel valorado-seguridad, sino que constituye un medio adicional para que los ciudadanos obtengan este documento sin importar el lugar o la hora en que deseen solicitarlo.

En ese tenor, las páginas oficiales del gobierno de la República Mexicana, establecen que las copias certificadas que se expidan en las oficinas del registro civil del país, así como las que se obtengan por internet, son plenamente válidas para realizar cualquier servicio, sin embargo, pese a ello, en algunos trámites no son aceptadas como válidas las copias certificadas obtenidas por internet, por lo que ante ese hecho, los ciudadanos siguen acudiendo a las oficinas del Registro Civil a solicitar copia en papel valorado-seguridad.

En ese sentido y para brindarles el servicio fácilmente sin que tengan que trasladarse a otros municipios erogando en su detrimento más recurso económico para solicitar copias de sus actas de nacimiento se prevé factible la posibilidad de que el municipio de Amatlán de Cañas, pueda incorporar en su Título TERCERO de DERECHOS, capítulo VIII denominado Registro Civil, en el artículo 29, fracción V, servicios Diversos, el otorgar el servicio de impresión de copias en papel valorado-seguridad de los registros de otros municipios del estado de Nayarit y de otros estados de la República Mexicana, considerando como contraprestación el importe que le cueste el pago del papel valorado-seguridad y lo que le implique el otorgar el servicio.

El derecho a favor del municipio por el otorgamiento de la contraprestación que se propone para ambos casos "duplicado certificado de acta foránea de otros municipios del estado de Nayarit", y "duplicado certificado de acta



Emilio Carranza s/n esquina con Abasolo Col. Centro, C.P. 63960.



324 247 0141



gobiernomunicipal21-24@amatlan.gob.mx



AMATLÁN DE CAÑAS

GOBIERNO MUNICIPAL

H. XLII AYUNTAMIENTO

foránea de otros estados de la República Mexicana" es el mismo que se encuentra vigente para el concepto de "duplicado de constancia del registro civil"; lo anterior es así dado que el material que se utiliza para su expedición es el mismo que se utiliza para la expedición de los duplicados que actualmente se expiden, ya que no existe importe extra que el municipio tenga que cubrir por los servicios del Sistema del Registro Civil Nacional y reiterando que lo que se busca con esta iniciativa es brindar el servicio a los ciudadanos alocados en Amatlán de Cañas y con ello abonar al cuidado de la economía de todos los mexicanos.

En razón de lo anterior la propuesta es adicionar los conceptos por la expedición de formato único de actas de nacimiento foráneas, de otros municipios del estado de Nayarit, y de otros estados de la República Mexicana en los incisos c) y d) del artículo 29, fracción IV.

Por la adición de estos dos conceptos en los incisos c) y d) se replantea lo dispuesto

En razón de que en el inciso d) estipulaba la tarifa del concepto *"por servicio en horas extraordinarias de acta de nacimiento o reconocimiento en la oficina"* sin embargo y dado que el concepto que se adicionó para las actas foráneas únicamente contempla las de nacimiento y no las de reconocimiento, se propone separar los conceptos para diferenciar la tarifa de actas de reconocimiento en horas extraordinarias.

- III. Con la finalidad de evitar confusión con los conceptos de expedición de cualquiera de los tipos de actas que prevé la ley vigente, con la certificación que al efecto realizan diversos servidores públicos como una de sus atribuciones, se propone la sustitución de los conceptos de "certificación" por "formato único" en los siguientes dispositivos: En el artículo 29, en la fracción I, el inciso f); en la fracción II, los incisos b), c)





AMATLÁN DE CAÑAS

GOBIERNO MUNICIPAL

H. XLII AYUNTAMIENTO

y d); en la fracción IV, los incisos a), b), c), d) y f); y en la fracción V el inciso g).

En el mismo sentido y para evitar confusión con la certificación que se emite en cumplimiento de atribuciones de diversos servidores públicos y los documentos que hacen constar diversos hechos, se propone sustituir el concepto de "certificación" por "constancia" en el artículo 30, fracciones g), k) y m).

Este Ayuntamiento propone replantear la redacción del inciso c) para identificar el concepto que contiene la tarifa que se aplicará al derecho de documentos certificados que emite el servidor público facultado para ello y propone eliminar los conceptos que imponen tarifas de cobro a las actividades propias del servidor público en el desempeño de su función, tales como "firma", "búsqueda" y "localización", por ello se propone eliminar los incisos d), e) y h) del citado artículo 30.

- IV. En consideración al cumplimiento del principio constitucional de gratuidad que debe garantizar el derecho de los servicios en materia de acceso a la información pública, se propone que prevalezca la tarifa de la ley vigente, para ello y previendo que el incremento no sea el de la UMA que año con año se incrementa en gran cantidad, este Ayuntamiento propone que sea la única tarifa que en la ley de ingresos para el municipio de Amatlán se establezca en pesos, para que por dicho concepto se participe por el solicitante de la información en razón únicamente del costo que implica el otorgamiento del material usado para el cumplimiento del servicio.

Por lo que en ese sentido se propone que en el capítulo X de los derechos, artículo 31 relativo a los servicios en materia de acceso a la información



Emilio Carranza s/n esquina con Abasolo Col. Centro, C.P. 63960.



324 247 0141



gobiernomunicipal21-24@amatlan.gob.mx



AMATLÁN DE CAÑAS

GOBIERNO MUNICIPAL

H. XLII AYUNTAMIENTO

pública modificar la tarifa convirtiendo las UMAS que en la ley vigente se prevén a pesos y sostener la misma tarifa para el año 2024, resultando esta tarifa en .43 centavos.

- V. En el Capítulo III de los Reintegros y Alcances, el artículo 54 señala a los reintegros y alcances como *"los ingresos provenientes de leyes o reglamentos de naturaleza no fiscal, los ingresos por cantidades recibidas indebidamente o los ingresos originados por responsabilidades de los servidores públicos"*; el mismo artículo se divide en 3 fracciones y en su fracción tercera, limita su redacción a aquellos *"reintegros que se hagan por responsabilidades a cargo de servidores públicos municipales que manejen fondos y provengan de la fiscalización superior del Estado"* de la redacción transcrita se entiende condicionado el ingreso que derive de los servidores públicos que manejen fondos, omitiendo los ingresos por reintegros que pudiera hacer un particular como resultado de una responsabilidades administrativas, así también no considera el ingreso que derive de una resolución del Órgano Interno de Control del municipio o de la Contraloría Interna, ni de aquellas sanciones impuestas a servidores públicos que no manejen fondos.

En razón de lo anterior se propone modificar la redacción con la finalidad de que queden comprendidos los ingresos derivados de responsabilidades de particulares y de servidores públicos en general manejen o no fondos.

- VI. En cuanto a las facilidades administrativas y beneficios fiscales, con motivo de la declaración de invalidez del decreto publicado en el periódico oficial con fecha 11 de marzo de 2022 que reforma, adiciona y deroga diversas disposiciones de la presente ley en materia de





AMATLÁN DE CAÑAS

GOBIERNO MUNICIPAL

H. XLII AYUNTAMIENTO

contribuciones para personas adultas mayores se propone replantear la redacción del artículo 66 para comprender la tarifa del .50 exclusivamente en los meses de enero, febrero y marzo a los contribuyentes con calidad de adultos mayores a sesenta años, jubilados y pensionados, así como aquellas personas con discapacidad que acrediten con credencial expedida por un instituto oficial, dicha condición.

Por lo que corresponde a las facilidades administrativas y beneficios fiscales por derechos por el suministro de agua potable, drenaje, alcantarillado y saneamiento de agua, a los contribuyentes con calidad de adultos mayores a sesenta años, jubilados y pensionados, así como aquellas personas con discapacidad que acrediten con credencial expedida por un instituto oficial, dicha condición, se propone otorgar descuento del 50% en la tarifa exclusivamente en los meses de enero, febrero y marzo.

VII. Con motivo del beneficio a los ciudadanos respecto de las contribuciones omitidas que consiste en pago a plazos ya sea diferido o en parcialidades, se propone que el citado beneficio se sujete únicamente a la condicionante de que dicho plazo no exceda de un año calendario, omitiendo la condicionante de sujetarse a disposiciones reglamentarias, lo anterior con la intención de que se materialice en efecto como apoyo para la regularización de la situación ante Tesorería, por lo que se propone la modificación al artículo 69 de la Ley vigente.

VIII. A los ciudadanos que promuevan el cuidado del medio ambiente y la sustentabilidad, en el artículo 71 de la Ley vigente, se propone otorgar estímulos de manera general en los términos que establezca el Ayuntamiento, omitiendo la condicionante a que sea mediante lineamientos, ya que solo limitaría la expedites y diligencia del trámite. En



Emilio Cananza s/n esquina con Abasolo Col. Centro, C.P. 63960.



324 247 0141



gobiernomunicipal21-24@amatlan.gob.mx



AMATLÁN DE CAÑAS

GOBIERNO MUNICIPAL

H. XLII AYUNTAMIENTO

el mismo sentido en la última fracción se propone eliminar de la condicionante de que el Ayuntamiento pueda otorgar otros estímulos solo mediante lineamiento.

En general este Ayuntamiento omite adicionar conceptos que causen una nueva carga contributiva pensando primordialmente en no impactar la economía del ciudadano, se proponen adiciones únicamente con la finalidad de colaborar con los trámites que los ciudadanos continuamente realizan y para facilitar el acceso a los documentos que emite el Registro Civil de cualquier lugar de la República Mexicana. También con la intención de fortalecer fundadamente las contribuciones ya previstas en ley vigente, propone modificaciones que solamente replantean la redacción y obedecen a los criterios técnicos legislativos aprobados para la elaboración de Leyes de Ingresos 2024 por la XXXIII Legislatura y que este Ayuntamiento considera pertinente atender.

Por lo antes expuesto, se somete a estudio y valoración del H. Congreso del Estado de Nayarit, el siguiente:





AMATLÁN DE CAÑAS
GOBIERNO MUNICIPAL
H. XLII AYUNTAMIENTO

PROYECTO DE LEY DE INGRESOS DEL MUNICIPIO DE
AMATLÁN DE CAÑAS, NAYARIT; PARA EL EJERCICIO FISCAL 2024

TÍTULO PRIMERO
DISPOSICIONES GENERALES

CAPÍTULO ÚNICO
DISPOSICIONES GENERALES

Artículo 1. Las disposiciones de esta Ley, son de orden público, interés general y aplicación obligatoria en el ámbito territorial del Municipio de Amatlán de Cañas, Nayarit, y tiene por objeto establecer los ingresos que percibirá la Hacienda Pública Municipal, durante el ejercicio fiscal correspondiente al año 2024, por los conceptos que esta misma previene.

La estimación de ingresos para el ejercicio fiscal del año 2024 para el municipio de Amatlán de Cañas, Nayarit; se conformará de la siguiente manera:

MUNICIPIO DE AMATLÁN DE CAÑAS, NAYARIT	Ingreso Estimado
LEY DE INGRESOS PARA EL EJERCICIO FISCAL 2024	
Total	112,004,748.60
Impuestos	3,939,564.53
Impuestos Sobre los Ingresos	0.00
Impuestos Sobre el Patrimonio	3,939,564.53
Impuestos Sobre la Producción, el Consumo y las Transacciones	0.00
Impuestos al Comercio Exterior	0.00
Impuestos Sobre Nóminas y Asimilables	0.00
Impuestos Ecológicos	0.00
Accesorios de Impuestos	0.00
Impuestos no Comprendidos en la Ley de Ingresos Vigente, Causados en Ejercicios Fiscales Anteriores Pendientes de Liquidación o Pago	0.00



Emilio Carranza s/n esquina con Abasolo Col. Centro, C.P. 63960.



324 247 0141



gobiernomunicipal21-24@amatlan.gob.mx



Cuotas y Aportaciones de Seguridad Social	-
Aportaciones para Fondos de Vivienda	0.00
Cuotas para la Seguridad Social	0.00
Cuotas de Ahorro para el Retiro	0.00
Otras Cuotas y Aportaciones para la Seguridad Social	0.00
Accesorios de Cuotas y Aportaciones de Seguridad Social	0.00
Contribuciones de Mejoras	1.00
Contribuciones de Mejoras por Obras Públicas	1.00
Contribuciones de Mejoras no Comprendidas en la Ley de Ingresos Vigente, Causadas en Ejercicios Fiscales Anteriores Pendientes de Liquidación o Pago	0.00
Derechos	3,869,819.86
Derechos por el Uso, Goce, Aprovechamiento o Explotación de Bienes de Dominio Público	3,357.75
Derechos a los Hidrocarburos (Derogado)	0.00
Derechos por Prestación de Servicios	1,220,122.49
Otros Derechos	2,646,339.62
Accesorios de Derechos	0.00
Derechos no Comprendidos en la Ley de Ingresos Vigente, Causados en Ejercicios Fiscales Anteriores Pendientes de Liquidación o Pago	0.00
Productos	14,298.77
Productos derivados del Uso y Aprovechamiento de bienes no sujetos al Régimen de Dominio Público	14,298.77
Productos de Capital (Derogado)	0.00
Productos no Comprendidos en la Ley de Ingresos Vigente, Causados en Ejercicios Fiscales Anteriores Pendientes de Liquidación o Pago	0.00
Aprovechamientos	8,018.46
Otros Aprovechamientos	8,017.46
Aprovechamientos Patrimoniales	0.00
Accesorios de Aprovechamientos	1.00
Aprovechamientos no Comprendidos en la Ley de Ingresos Vigente, Causados en Ejercicios Fiscales Anteriores Pendientes de Liquidación o Pago	0.00
Ingresos por Venta de Bienes, Prestación de Servicios y Otros Ingresos	-





AMATLÁN DE CAÑAS

GOBIERNO MUNICIPAL

H. XLII AYUNTAMIENTO

Ingresos por Venta de Bienes y Prestación de Servicios de Instituciones Públicas de Seguridad Social	0.00
Ingresos por Venta de Bienes y Prestación de Servicios de Empresas Productivas del Estado	0.00
Ingresos por Venta de Bienes y Prestación de Servicios de Entidades Paraestatales y Fideicomisos No Empresariales y No Financieros	0.00
Ingresos por Venta de Bienes y Prestación de Servicios de Entidades Paraestatales Empresariales No Financieras con Participación Estatal Mayoritaria	0.00
Ingresos por Venta de Bienes y Prestación de Servicios de Entidades Paraestatales Empresariales Financieras Monetarias con Participación Estatal Mayoritaria	0.00
Ingresos por Venta de Bienes y Prestación de Servicios de Entidades Paraestatales Empresariales Financieras No Monetarias con Participación Estatal Mayoritaria	0.00
Ingresos por Venta de Bienes y Prestación de Servicios de Fideicomisos Financieros Públicos con Participación Estatal Mayoritaria	0.00
Ingresos por Venta de Bienes y Prestación de Servicios de los Poderes Legislativo y Judicial, y de los Órganos Autónomos	0.00
Participaciones, Aportaciones, Convenios, Incentivos Derivados de la Colaboración Fiscal y Fondos Distintos de Aportaciones	100,037,043.98
Participaciones	76,122,393.00
Fondo General de Participaciones	50,958,579.00
Fondo de Fomento Municipal	10,899,578.00
Impuesto Especial sobre Producción y Servicios	2,009,481.00
Fondo de Fiscalización y Recaudación (FOFIR)	490,106.00
IEPS a la Venta Final de Gasolina y Diésel	681,587.00
Fondo de Compensación	4,840,884.00
Fondo de Compensación ISAN	85,744.00
Fondo del Impuesto sobre la Renta	4,784,188.00
Impuesto sobre Automóviles Nuevos	441,120.00
Artículo 126 de la Ley del Impuesto sobre la Renta	931,126.00
Aportaciones	23,914,645.98
Fondo III.- Fondo de Aportaciones para la Infraestructura Social Municipal	12,661,053.98
Fondo IV.- Fondo de Aportaciones para el Fortalecimiento de los Municipios	11,253,592.00



Emilio Carranza s/n esquina con Abasolo Col. Centro, C.P. 63960.



324 247 0141



gobiernomunicipal21-24@amatlan.gob.mx



AMATLÁN DE CAÑAS

GOBIERNO MUNICIPAL

H. XLII AYUNTAMIENTO

Convenios	5.00
Incentivos Derivados de la Colaboración Fiscal	1.00
Fondos Distintos de Aportaciones	4.00
Ingresos Municipales Coordinados	0.00
Transferencias, Asignaciones, Subsidios y Subvenciones, y Pensiones y Jubilaciones	2.00
Transferencias y Asignaciones	0.00
Transferencias al Resto del Sector Público (Derogado)	0.00
Subsidios y Subvenciones	1.00
Ayudas Sociales (Derogado)	0.00
Pensiones y Jubilaciones	0.00
Transferencias a Fideicomisos, Mandatos y Análogos (Derogado)	0.00
Transferencias del Fondo Mexicano del Petróleo para la Estabilización y el Desarrollo	1.00
Ingresos Derivados de Financiamientos	4,136,000.00
Endeudamiento Interno	0.00
Endeudamiento Externo	0.00
Financiamiento Interno	4,136,000.00

Artículo 2. Para los efectos de esta Ley se establecen las siguientes definiciones:

- I. **Adquirente:** Es la persona que adquiere un bien inmueble;
- II. **Aportaciones:** Son los ingresos que reciben las Entidades Federativas y Municipios previstos en la Ley de Coordinación Fiscal, cuyo gasto está condicionado a la consecución y cumplimiento de los objetivos que para cada tipo de aportación establece la legislación aplicable en la materia;
- III. **Aprovechamientos:** Son los ingresos que percibe el municipio por funciones de derecho público distintos de las contribuciones, de los ingresos derivados de financiamientos y de los que obtengan los organismos descentralizados y las empresas de participación municipal;





AMATLÁN DE CAÑAS

GOBIERNO MUNICIPAL

H. XLII AYUNTAMIENTO

- IV. **Arrendatario:** Persona que adquiere por precio el goce o aprovechamiento temporal de un bien inmueble para habitación o local comercial;
- V. **Contribuciones de mejoras:** Son las establecidas en ley a cargo de las personas físicas y morales que se benefician de manera directa por obras públicas;
- VI. **Contribuyente:** Es la persona natural o jurídica a quien la ley impone la carga tributaria derivada del hecho imponible;
- VII. **Convenios:** Son los ingresos que reciben las Entidades Federativas y Municipios derivados de convenios de coordinación, colaboración, reasignación o descentralización según corresponda, los cuales se acuerdan entre la Federación, las Entidades Federativas y/o los Municipios;
- VIII. **Créditos fiscales:** Aquellos que tenga derecho a percibir el municipio o sus organismos descentralizados que provengan de contribuciones, de aprovechamientos o de sus accesorios, incluyendo los que deriven de responsabilidades que el municipio tenga derecho a exigir de sus servidores públicos o de los particulares, así como aquellos a los que las leyes les den ese carácter y el municipio tenga derecho a percibir por cuenta ajena;
- IX. **Derechos:** Son las contribuciones establecidas en Ley por el uso o aprovechamiento de los bienes del dominio público municipal, así como por recibir servicios que presta el municipio en sus funciones de derecho público. También son derechos las contribuciones a cargo de los organismos públicos descentralizados por prestar servicios exclusivos del municipio;



Emilio Cananiza s/n esquina con Abasolo Col. Centro, C.P. 63960.



324 247 0141



gobiernomunicipal21-24@amatlan.gob.mx



AMATLÁN DE CAÑAS

GOBIERNO MUNICIPAL

H. XLII AYUNTAMIENTO

- X. **Destinos:** Los fines públicos a que se prevea dedicar determinadas zonas, áreas y predios de un centro de población;
- XI. **Dictamen de factibilidad ambiental:** Dictamen técnico realizado con el fin de verificar que los establecimientos comerciales (negocios), cumplan con la normatividad ambiental vigente (en relación a las emisiones a la atmósfera, descargas de aguas residuales, ruido y vibraciones, residuos sólidos y de manejo especial que) controlando y minimizando la contaminación que generan en el desarrollo de sus procesos productivos o de la prestación de sus servicios. En caso de no cumplir podrá resultar improcedente;
- XII. **Establecimiento:** Toda unidad económica instalada en un inmueble con domicilio permanente para la realización de actividades comerciales, industriales o de prestación de servicios y nomenclatura oficial proporcionada por la autoridad municipal;
- XIII. **Establecimiento Comercial:** Toda unidad económica instalada en un inmueble con domicilio permanente para la realización de actividades comerciales, industriales o de prestación de servicios y nomenclatura oficial proporcionada por la autoridad municipal o la concesión vigente del espacio público donde se encuentre;
- XIV. **Impuestos:** Son las contribuciones establecidas en ley que deben pagar las personas físicas y morales que se encuentran en la situación jurídica o de hecho prevista por la misma y que sean distintas de las contribuciones de mejoras y derechos;
- XV. **Licencia Ambiental Municipal:** Documento para el control y regularización del impacto ambiental de los establecimientos comerciales que por sus procesos y actividades generan contaminación por ruido,





AMATLÁN DE CAÑAS

GOBIERNO MUNICIPAL
H. XLII AYUNTAMIENTO

partículas suspendidas, emisión de contaminantes a la atmósfera y descargas de aguas residuales al sistema del drenaje municipal con el fin de prevenir el desequilibrio ecológico del Municipio de Amatlán de Cañas, Nayarit, conforme a las atribuciones municipales;

- XVI. Licencia de funcionamiento:** Documento mediante el cual, el Ayuntamiento autoriza a una persona física y/o moral a desarrollar actividades comerciales, industriales o de servicios, la cual deberá refrendarse en forma anual;
- XVII. Local o accesorio:** Cada uno de los espacios abiertos o cerrados en que se divide el interior o exterior de los mercados, conforme su estructura original, para la realización de actividades comerciales, industriales o de prestación de servicios;
- XVIII. Opinión técnica:** Estudio técnico que se elabora después de una verificación de campo de las condiciones del medio físico y social, que sustenta el análisis del contenido de las solicitudes hechas por particulares;
- XIX. Padrón de Contribuyentes:** Registro administrativo ordenado donde constan los contribuyentes del Municipio;
- XX. Participaciones:** Son los ingresos que reciben las Entidades Federativas y Municipios que se derivan de la adhesión al Sistema Nacional de Coordinación Fiscal, así como las que correspondan a sistemas estatales de coordinación fiscal, determinados por las leyes correspondientes;
- XXI. Permiso:** La autorización municipal para la realización de actividades comerciales, industriales o de prestación de servicios, en una localización fija y por un tiempo determinado;



Emilio Carranza s/n esquina con Abasolo Col. Centro, C.P. 63960.



324 247 0141



gobiernomunicipal21-24@amatlan.gob.mx



AMATLÁN DE CAÑAS
GOBIERNO MUNICIPAL
H. XLII AYUNTAMIENTO

XXII. Permiso Ambiental: La autorización para control y regularización del impacto ambiental del comercio ambulante (fijo, semifijo y móvil). No mayor a tres meses;

XXIII. Productos: Son las contraprestaciones por los servicios que preste el municipio en sus funciones de derecho privado, así como por el uso, aprovechamiento o enajenación de bienes del dominio privado;

XXIV. Puesto: Toda instalación fija o semifija, permanente o eventual, en que se realicen actividades comerciales, industriales o de prestación de servicios y que no quede comprendida en otras definiciones;

XXV. Puesto fijo: Estructura determinada para efectos de la realización de actividades comerciales, industriales o de prestación de servicios anclados o adherido al suelo o construcción en forma permanente, aun formando parte de algún predio, o finca de carácter público o privado;

XXVI. Puesto móvil o ambulante: Se refiere a la instalación en la vía pública, que, de manera esporádica u ordinaria, se utiliza para realizar actividades de venta cuya mercancía es trasladada por las y los vendedores en estructuras móviles;

XXVII. Puesto semifijo: Toda instalación de manera temporal de cualquier estructura, vehículo, remolque, o cualquier otro bien mueble, sin estar instalados, anclados o adheridos al suelo, banqueta o construcción alguna, de forma permanente e ininterrumpida; en vías o sitios públicos o privados, en el que realice alguna actividad comercial, industrial, o de prestación de servicios, de forma eventual o permanente;

XXVIII. Tarjeta de identificación de giro: Es el acto administrativo mediante el cual la autoridad competente identifica el giro comercial previa petición





AMATLÁN DE CAÑAS

GOBIERNO MUNICIPAL

H. XLII AYUNTAMIENTO

de los interesados y cumplimiento de los requisitos correspondientes para la instalación y funcionamiento de las actividades solicitadas, en una localización fija y por un tiempo determinado;

XXIX. UMA: Es la Unidad de Medida y Actualización que sirve de referencia económica en pesos para determinar la cuantía del pago de las obligaciones y supuestos previstos en la presente Ley de Ingresos, cuyo valor se calculará y determinará anualmente por el Instituto Nacional de Estadística y Geografía (INEGI) y se convertirá de conformidad al valor que sea oficial al momento del cobro;

XXX. Uso: Los fines particulares a que podrán dedicarse determinadas zonas, áreas y predios de un centro de población; que en conjunción con los destinos determinarán la utilización del suelo;

XXXI. Utilización de vía pública con fines de lucro: Aquellas instalaciones con carácter permanente que utilicen la vía pública ya sea superficial, subterránea o aérea, con la finalidad de distribuir, enlazar, conectar o enviar señal de la cual se cobre cuota por su utilización en cualquier modalidad, y

XXXII. Vivienda de interés social o popular: Es aquella cuyo valor, al término de su edificación, no exceda del monto que resulte de multiplicar por quince el valor anual de la Unidad de Medida y Actualización considerado en términos de la ley reglamentaria del artículo 26, Apartado B, párrafo sexto, de la Constitución Política de los Estados Unidos Mexicanos.

Artículo 3. Son Autoridades Fiscales del Municipio, las siguientes:

- I. El Ayuntamiento;
- II. El Presidente Municipal;



Emilio Carranza s/n esquina con Abasolo Col. Centro, C.P. 63960.



324 247 0141



gobiernomunicipal21-24@amatlan.gob.mx



AMATLÁN DE CAÑAS

GOBIERNO MUNICIPAL

H. XLII AYUNTAMIENTO

- III. El Tesorero Municipal, y
- IV. Los directores de los organismos públicos descentralizados de carácter municipal encargados de la prestación de servicios públicos de competencia exclusiva municipal.

Artículo 4. Las personas físicas o jurídicas colectivas que realicen actos, operaciones o actividades gravadas por esta ley, además de cumplir con las obligaciones señaladas en la misma, deberán cumplir con las disposiciones, que, según el caso, se establezcan en los reglamentos municipales respectivos.

Artículo 5. La Tesorería Municipal es la única dependencia autorizada para hacer la recaudación de los ingresos señalados por esta ley, excepto en los casos en que por convenio suscrito conforme a la ley se faculte a otra dependencia, organismo o institución bancaria. Los órganos descentralizados municipales se regirán con base a su acuerdo de creación y a las determinaciones de su órgano de gobierno.

El pago de las contribuciones se realizará en efectivo, cheques certificados o de caja, depósitos bancarios, tarjetas de crédito y transferencias electrónicas de fondos a favor del Municipio; debiéndose expedir invariablemente por la Tesorería Municipal el recibo oficial correspondiente.

Artículo 6. El Impuesto Especial Destinado a la Universidad Autónoma de Nayarit, se causa con la tasa del 15% (quince por ciento), y la base será el monto de lo que los contribuyentes paguen al Ayuntamiento por concepto de impuestos, derechos y productos, con excepción del impuesto sobre adquisición de bienes inmuebles y de los derechos relativos al uso y aprovechamiento de bienes del dominio público municipal por concepto del uso de la vía pública para actividades comerciales y por el aprovechamiento de locales en mercados municipales, así como por los derechos que cobren sus organismos descentralizados.





AMATLÁN DE CAÑAS

GOBIERNO MUNICIPAL

H. XLII AYUNTAMIENTO

Para efectos del párrafo anterior, dichos conceptos tributarios deberán enterarse conforme al procedimiento establecido en la Ley del Patronato para Administrar el Impuesto Especial Destinado a la Universidad Autónoma de Nayarit, en los términos y plazo señalados por la misma.

Artículo 7. Para los efectos de esta ley, las responsabilidades pecuniarias que cuantifique la Auditoría Superior del Estado de Nayarit y la Contraloría Municipal, en contra de servidores públicos municipales, se equiparán a créditos fiscales.

Artículo 8. Las obligaciones de pago que se generen conforme a esta ley, exclusivamente para efectos de cobro, tendrán el carácter de crédito fiscal, quedando la autoridad exactora municipal en aptitud de iniciar el Procedimiento Administrativo de Ejecución para su recuperación, junto con sus accesorios legales, indemnización, recargos, multas y gastos de ejecución, generados con motivo de la falta de pago de la contribución, así como las multas que se impongan por incumplimiento a los reglamentos municipales.

Se consideran créditos fiscales los que tenga derecho a percibir el gobierno municipal de Amatlán de Cañas o sus organismos descentralizados, que provengan de contribuciones, aprovechamientos o de sus accesorios, incluyendo los que deriven de adeudos no fiscales o de responsabilidades pecuniarias que cuantifique la Auditoría Superior del Estado de Nayarit, la Contraloría Municipal de Amatlán de Cañas y el Tribunal de Justicia Administrativa de Nayarit a causa de sanciones administrativas y fiscales en contra de servidores públicos municipales.

En el Procedimiento Administrativo de Ejecución, se aplicará de manera supletoria el Código Fiscal del Estado de Nayarit.

Artículo 9. En todo lo no previsto por la presente ley, para su aplicación e interpretación, se aplicará de manera supletoria lo dispuesto por la Ley de Hacienda



Emilio Batizanza s/n esquina con Abasolo Col. Centro, C.P. 63960.



324 247 0141



gobiernomunicipal21-24@amatlan.gob.mx



AMATLÁN DE CAÑAS

GOBIERNO MUNICIPAL

H. XLII AYUNTAMIENTO

Municipal del Estado de Nayarit; las leyes fiscales estatales, federales, así como los reglamentos municipales vigentes y disposiciones generales que al efecto emita el Ayuntamiento, y en lo que corresponda, el Código Civil para el Estado de Nayarit.

TÍTULO SEGUNDO

IMPUESTOS

CAPÍTULO I

IMPUESTO PREDIAL

Artículo 10. Estarán exentos del pago del impuesto predial los bienes de dominio público de la federación o del estado, salvo que tales bienes sean utilizados por entidades paraestatales o por particulares, bajo cualquier título, para fines administrativos o propósitos distintos a los de su objeto público.

Los inmuebles destinados a servicios o funciones públicas o de carácter asistencial, previo dictamen de la tesorería municipal, pagarán la cuota anual equivalente a 5.1693 UMA.

Artículo 11. Este impuesto se causará y pagará anualmente de conformidad con las siguientes tasas y cuotas.

I. Propiedad rústica:

Las distintas modalidades de tenencia de la tierra: ejidal, comunal y los predios rústicos considerados propiedad rural causarán el impuesto tomando como base, según sea el caso, lo siguiente:

- a) Los predios cuyo valor catastral haya sido determinado con base en avalúo técnico practicado por la autoridad competente el 3.5 al millar.





AMATLÁN DE CAÑAS

GOBIERNO MUNICIPAL

H. XLII AYUNTAMIENTO

b) Los predios rústicos que no sean valuados por la autoridad competente, pagarán conforme a las cuotas determinadas en UMA.

- Menos de cinco hectáreas	3.8775
- De cinco y hasta menos de diez hectáreas	5.1693
- De diez y hasta menos de treinta hectáreas	7.3292
- De treinta y hasta menos de cincuenta hectáreas.	13.3661
- De cincuenta hectáreas en adelante	26.2984

Una vez valuados los predios, pagarán conforme al párrafo anterior.

En ningún caso el impuesto predial rústico será menor al de 3.8769

II. Propiedad urbana y suburbana:

a) Los predios construidos con un uso específico, localizados en la cabecera y en las poblaciones del Municipio, cuyo valor catastral haya sido determinado con base en el avalúo técnico practicado por la autoridad competente, sobre dicho valor el 3.5 al millar.

b) El importe del impuesto aplicable a estos predios, tendrá como cuota mínima el equivalente a 0.8586 UMA.

Los solares urbanos ejidales o comunales, ubicados en zonas rurales fuera de la cabecera municipal pagarán como cuota mínima bimestral, el 0.5 de la establecida en este inciso.

c) Los predios no edificados o ruinosos, así como los baldíos localizados en el centro de la cabecera y de las poblaciones del Municipio, tendrán como base



Emilio Carranza s/n esquina con Abasolo Col. Centro, C.P. 63960.



324 247 0141



gobiernomunicipal21-24@amatlan.gob.mx



AMATLÁN DE CAÑAS

GOBIERNO MUNICIPAL

H. XLII AYUNTAMIENTO

gravable el 100% de su valor catastral, y se les aplicará sobre este, el 15 al millar.

El importe del impuesto aplicable a estos predios, tendrá como cuota mínima el equivalente a 0.8586 UMA.

III. Cementerios:

La base del impuesto para los predios destinados a cementerios, comercializados por particulares, será conforme a lo dispuesto por el artículo 20 de la Ley de Hacienda Municipal del Estado de Nayarit.

CAPÍTULO II

IMPUESTO SOBRE ADQUISICIÓN DE BIENES INMUEBLES

Artículo 12. El impuesto sobre adquisición de bienes inmuebles se causará con la tasa del 2% sobre la base gravable, que será el valor que resulte más alto entre el valor de operación o precio pactado, el avalúo bancario o comercial, debidamente certificado por la autoridad catastral y el valor determinado con la aplicación de los valores catastrales unitarios vigentes.

El sujeto obligado a pagar el impuesto sobre la adquisición del bien inmueble, será el adquirente.

Tratándose de viviendas de interés social, se deducirá de la base gravable determinada conforme al párrafo primero del presente artículo, una cantidad equivalente al 75% (setenta y cinco por ciento), siempre y cuando sea adquirida por persona física que acredite no ser propietaria de otro bien inmueble en el Municipio, la cual nunca podrá ser menor a la cuota mínima que establece el presente artículo.

El impuesto que por este concepto se cause, nunca será menor a 5.1693 UMA.





AMATLÁN DE CAÑAS

GOBIERNO MUNICIPAL
H. XLII AYUNTAMIENTO

TÍTULO CUARTO

DERECHOS

CAPÍTULO I

LICENCIAS Y PERMISOS PARA LA INSTALACIÓN DE ANUNCIOS, CARTELES Y OBRAS DE CARÁCTER PUBLICITARIO

Artículo 13. Las personas físicas o jurídico colectivas que pretendan autorización, refrendos o permiso para instalar anuncios, carteles o realizar obras de carácter publicitario en forma eventual o permanente, deberán solicitar licencia para la instalación y uso conforme a las disposiciones aplicables y de acuerdo a las siguientes tarifas; exceptuando su propia razón social, siempre y cuando no sea de dimensión espectacular.

La tarifa será anual para los anuncios o carteles de pared o adosados al piso o azotea pagarán por cada m²; cuando se trate de difusión fonética por unidad de sonido y por anuncio en los casos de vehículos de servicio público. Todos causarán y se pagarán en base a la siguiente tarifa en UMA:

Tarifa en UMA

I. De pared, adosados al piso o azotea, pagarán por cada m².

a) pintados	1.7171
b) luminosos	8.6216
c) giratorios	3.4432
d) electrónicos	10.3476



Emilio Carranza s/n esquina con Abasolo Col. Centro, C.P. 63960.



324 247 0141



gobiernomunicipal21-24@amatlan.gob.mx



AMATLÁN DE CAÑAS
GOBIERNO MUNICIPAL
H. XLII AYUNTAMIENTO

e) tipo bandera	2.5847
f) mantas en propiedad privada	3.4432
g) bancas y cobertizos publicitarios	3.4432

II. Por cada anuncio colocado en vehículo de servicio público de ruta fija, urbano, suburbano y foráneo, pagarán por anuncio: UMA

a) en el exterior del vehículo	3.4432
b) en el interior de la unidad	0.8586

III. Por difusión fonética de publicidad en la vía pública, pagarán por unidad de sonido: 4.3107

IV. Por difusión fonética de publicidad en la vía pública, por espectáculo o evento: 4.3107

V. Anuncios espectaculares

- a) Para los efectos de esta ley, el anuncio espectacular es toda estructura, toldo o barda, destinada a la publicidad cuya superficie sea superior a 6.0 metros cuadrados, independientemente de la forma de su construcción, instalación o colocación.

Por anuncios espectaculares en cualquier lugar del Municipio, se aplicará por metro cuadrado la siguiente:

Tarifa en UMA

1) expedición de licencia. 5.6031





AMATLÁN DE CAÑAS

GOBIERNO MUNICIPAL
H. XLII AYUNTAMIENTO

2) revalidación anual.

4.3107

Cuando los anuncios se encuentren colocados a más de cinco metros de altura del nivel de piso, se adicionará un 10% a los mismos valores de esta tarifa.

- b) Anuncios estructurales de pantalla electrónica de cualquier tipo que permiten el despliegue de video, animaciones, gráficos o textos, se aplicará por metro cuadrado la siguiente:

Tarifa en UMA

1) Expedición de licencia.

5.6031

2) Revalidación anual.

4.3107

El pago de la revalidación o refrendo de licencias o permisos a que se refiere este artículo se efectuará dentro del primer trimestre del año.

- c) Tratándose de expedición de licencias o permisos que se otorguen a personas físicas y jurídicas colectivas, para la colocación de anuncios nuevos:

1) Durante el primer semestre del ejercicio fiscal 2024 se cobrará por los derechos correspondientes al 100% de la cuota de expedición de las tarifas señaladas.

2) Por el resto del ejercicio fiscal se pagarán los derechos en la parte proporcional de acuerdo al mes en que se solicite la expedición.



Emilio Carranza s/n esquina con Abasolo Col. Centro, C.P. 63960.



324 247 0141



gobiernomunicipal21-24@amatlan.gob.mx



AMATLÁN DE CAÑAS
GOBIERNO MUNICIPAL
H. XLII AYUNTAMIENTO

CAPÍTULO II
LICENCIAS, PERMISOS, AUTORIZACIONES, REFRENDOS Y ANUENCIAS
PARA EL FUNCIONAMIENTO DE GIROS COMERCIALES CON Y SIN VENTA
DE BEBIDAS ALCOHÓLICAS

Artículo 14. Las personas físicas o jurídicas colectivas que realicen actividades comerciales, industriales o de prestación de servicios en locales propiedad privada o pública, están obligadas a la obtención de licencia municipal de funcionamiento y tarjeta de identificación de giro.

Las licencias y tarjetas de identificación de giro, permisos o registros para giros y para anuncios deberán refrendarse, según el caso, durante el periodo comprendido entre el primero de enero y el último día hábil del mes de febrero del presente año, para lo cual será necesaria la exhibición de las licencias correspondientes al ejercicio fiscal anterior.

Los pagos de las tarjetas de identificación de giros, permisos y licencias por apertura o inicio de operaciones, que sean procedentes de conformidad con la ley, se determinarán conforme a las siguientes bases:

- I. Cuando se otorguen dentro del primer cuatrimestre del ejercicio fiscal, se pagará por las mismas, el 100% (cien por ciento) de la cuota o tarifa determinada por esta ley;
- II. Cuando se otorguen dentro del segundo cuatrimestre del ejercicio fiscal, se pagará por las mismas, el 70% (setenta por ciento) de la cuota o tarifa determinada por esta ley, y
- III. Cuando se otorguen dentro del tercer cuatrimestre del ejercicio fiscal, se pagará por las mismas el 35% (treinta y cinco por ciento) de la cuota o tarifa determinada por esta ley.





AMATLÁN DE CAÑAS
GOBIERNO MUNICIPAL
H. XLII AYUNTAMIENTO

Artículo 15. Por el otorgamiento y refrendo anual de licencias de funcionamiento de establecimientos o locales cuyo giro implique la enajenación o expendio de bebidas alcohólicas realizada total o parcialmente al público en general, se causarán y pagarán las siguientes cuotas en moneda nacional.

I. Por otorgamiento de licencias de funcionamiento:	UMA
a) centro nocturno	189.7463
b) cantina con o sin venta de alimento	94.8732
c) bar	170.7680
d) restaurante bar	142.3097
e) discoteca	189.7463
f) salón de fiestas	165.0565
g) depósito de bebidas alcohólicas	142.3097
h) venta de bebidas alcohólicas en espectáculos públicos	189.7463
i) venta de cerveza en espectáculo público	75.8859
j) tienda de autoservicio y ultramarinos con superficie mayor de 200m ²	113.8423
k) minisúper, abarrotes y tendajones mayor a 200 m ² con venta únicamente de cerveza	75.8949
l) servirar	113.8423
m) depósito de cerveza	113.8423

Emilio Cárdenas s/n esquina con Abasolo Col. Centro, C.P. 63960.

324 247-0141

gobiernomunicipal21-24@amatlan.gob.mx



n) productor de alcohol potable en envase cerrado	113.8423
o) Productor de bebidas alcohólicas artesanales, boutique de cerveza artesanal, microcervecerías artesanales y salas de degustación para la venta exclusiva de cerveza artesanal	5.6180
p) cervecería con o sin venta de alimentos	75.8949
q) productor de bebidas alcohólicas	94.8732
r) venta de cerveza en restaurante	75.8949
s) centro recreativo y/o deportivo con venta de bebidas alcohólicas	132.8206
t) centro recreativo y/o deportivo con venta de cerveza	75.8949
u) minisúper, abarrotes y tendejones con venta de bebidas alcohólicas con superficie no mayor a 200 m ²	56.9166
v) cualquier otro giro que implique enajenación o expendio de bebidas alcohólicas en botella cerrada o abierta, no incluida en las anteriores.	142.3097

Para el otorgamiento de las licencias previstas en los incisos anteriores, se estará a los requisitos que para cada caso disponen los reglamentos internos aplicables.

II. Permisos eventuales (costo por día)	UMA
a) venta de cerveza en ferias, fiestas, verbenas.	8.1878
b) venta de bebidas alcohólicas en ferias, fiestas, verbenas	13.3661
c) venta de cerveza en espectáculos públicos	30.1845





AMATLÁN DE CAÑAS

GOBIERNO MUNICIPAL

H. XLII AYUNTAMIENTO

d) venta de bebidas alcohólicas en espectáculos públicos

e) 34.5015

Las asociaciones y clubes de servicio que acrediten ante la autoridad competente, su fin social, pagarán el 50% de la tarifa aplicable.

III. Por el refrendo de licencias, se pagarán sobre los montos establecidos en la fracción primera, los siguientes porcentajes:

- | | |
|--|-----------------|
| a) giros comprendidos en los incisos a), al m) | del 15.7 al 22% |
| b) giros comprendidos en los incisos n) al t), | del 10.5 al 15% |
| c) giros comprendidos en el inciso u), | del 15.7 al 20% |

Artículo 16. Los titulares de los establecimientos que se dediquen a actividades comerciales, industriales, agropecuarias y de prestación de servicios que soliciten las tarjetas de identificación de giro y licencia municipal para este ejercicio, deberán de pagar 1.7623 UMA.

Artículo 17. Por ampliación o cambio de giro de licencia de funcionamiento, se pagará la diferencia entre el valor que resulte de la licencia original y la que se está adquiriendo, en tanto se refiera dicha ampliación a giros comerciales acordes con la naturaleza de los contemplados en el presente artículo. Lo anterior independientemente de la fecha en que la ampliación o cambio ocurra dentro del ejercicio fiscal correspondiente.

Por cambio del domicilio se pagará el 40% de valor de la licencia municipal.

Artículo 18. Las personas físicas o morales que, previa autorización de la dependencia facultada, hagan uso del piso o de áreas en la vía pública en forma temporal para la realización de actividades comerciales o de prestación de servicios,



Emilio Carranza s/n esquina con Abasolo Col. Centro, C.P. 63960.



324 247 0141



gobiernomunicipal21-24@amatlan.gob.mx



AMATLÁN DE CAÑAS

GOBIERNO MUNICIPAL

H. XLII AYUNTAMIENTO

sin venta de bebidas alcohólicas en forma permanente o temporal, pagarán diariamente los derechos correspondientes conforme a la siguiente tarifa:

	Por día en UMA
I Ferias, fiestas, tardeadas, kermeses, tertulias, verbenas y espectáculos, de acuerdo con el giro del negocio y previo convenio con el H. Ayuntamiento por conducto de la tesorería municipal, pagarán por m ²	0.4268
II. Funciones de circo	4.1757
III. Obras de teatro comerciales	8.3606
IV. Funciones de box, lucha libre, fútbol, básquetbol, béisbol, y otros espectáculos públicos deportivos.	4.1757
V. Conciertos, convenciones y audiciones musicales	12.5456
VI. Los comerciantes que en forma temporal se instalen en terrenos propiedad del fundo municipal durante, ferias, fiestas, verbenas y espectáculos, de acuerdo con el giro del negocio y previo convenio con el H. Ayuntamiento por conducto de la Tesorería Municipal pagarán diariamente por metro cuadrado.	0.8586
VII. Al comercio ambulante que vendan mercancías en los lugares que les sean asignados por el ayuntamiento pagarán de acuerdo a la siguiente clasificación:	
a) Actividades comerciales y prestaciones de servicios en forma ambulante, por cada día por m ²	0.1716





AMATLÁN DE CAÑAS

GOBIERNO MUNICIPAL

H. XLII AYUNTAMIENTO

- b) Por autorización de puestos para ventas en vía pública 0.1293
previamente autorizados por el ayuntamiento por cada día y por
m²
- c) Ambulantaje en vehículos automotrices por cada día m² 0.1293
- d) Tianguis por m² 0.1290

Artículo 19. Las personas físicas o morales que realicen actividades comerciales, industriales o de prestación de servicios en locales propiedad privada o pública, están obligadas a la obtención de la licencia municipal y tarjeta de identificación de giro correspondiente.

Previo a lo anterior, deberán obtener los dictámenes y licencias emitidos por la dirección de protección civil; dirección de desarrollo rural, ecología y medio ambiente; y dirección de seguridad pública, y en su caso por las dependencias que por motivo del giro comercial, evento o actividad, tengan intervención por disposición de la ley o los reglamentos aplicables.

Artículo 20. Toda licencia de funcionamiento de negocios, tarjeta de identificación de giro y los dictámenes y licencias emitidas por la dirección de protección civil; dirección de desarrollo rural, ecología y medio ambiente; y dirección de seguridad pública, y en su caso por las dependencias que por motivo del giro comercial, evento o actividad, tengan su intervención por disposición de la ley o los reglamentos aplicables, deberán refrendarse anualmente durante el periodo comprendido entre el primero de enero y el último día hábil del mes de marzo. Para lo cual será necesaria la exhibición de las licencias, documentos y dictámenes anteriormente mencionados correspondientes al ejercicio fiscal inmediato anterior.



Emilio Caranza s/n esquina con Abasolo Col. Centro, C.P. 63960.



324 247 0141



gobiernomunicipal21-24@amatlan.gob.mx



AMATLÁN DE CAÑAS







GOBIERNO MUNICIPAL

H. XLII AYUNTAMIENTO

La omisión al párrafo anterior, generará las sanciones previstas en los reglamentos y disposiciones generales que se establezcan en cada una de las dependencias del Ayuntamiento.

Artículo 21. Todo giro comercial y aquellos que contemplen la enajenación de bebidas alcohólicas o la prestación de servicios que incluyan el expendio de dichas bebidas, deberán sujetarse a los días y horarios que se señalen en las leyes y reglamentos correspondientes.

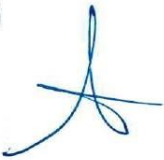
Se podrá autorizar la ampliación de horarios y días de funcionamiento de acuerdo con las circunstancias y características del giro comercial, tomando siempre en cuenta la seguridad pública, la moral y las buenas costumbres, la situación económica que prevalezca, así como la opinión pública del área circunvecina, para lo cual se podrá otorgar una licencia por tiempo extraordinario que se sujetará a los costos siguientes:

	Horario	UMA	
	Por hora extraordinaria de operación sin venta de alcohol	0.4157	
	Por la primera hora con venta de alcohol	2.5023	
	Por la segunda hora con venta de alcohol	3.5032	
	Por la tercera hora con venta de alcohol	4.5876	
			
			





CAPÍTULO III REGULACIÓN AMBIENTAL

Artículo 22. Por los servicios de dictaminación, evaluación de impacto ambiental, así como de la emisión de licencias, permisos y autorizaciones que efectúe la dependencia facultada en los términos de la legislación correspondiente, se aplicarán las siguientes cuotas:

	UMA
I. Por los servicios de evaluación de impacto ambiental	6.4617
II. Por la evaluación de la manifestación de impacto ambiental	
a) en su modalidad general	14.2247
b) en su modalidad intermedia	7.3202
III. Por los servicios de dictaminación de la factibilidad ambiental, en materia de prevención y control de los efectos sobre el ambiente ocasionados por la contaminación del agua, suelo y aire, de los establecimientos, comerciales de servicios y pequeña industria, conforme se establece en las siguientes categorías:	
a) Establecimientos mercantiles y de servicios que son generadores de residuos sólidos de conformidad con la normatividad municipal vigente.	0.8537
b) Establecimientos comerciales, de servicios y pequeña industria que son considerados como generadores de residuos	2.1249



Emilio Caxanza s/n esquina con Abasolo Col. Centro, C.P. 63960.



324 247 0141



gobiernomunicipal21-24@amatlan.gob.mx



sólidos, manejo especial y/o peligroso y que adicionalmente en sus procesos descarguen sustancias contaminantes en los sistemas de drenaje y alcantarillado del Municipio, y/o por emisión de partículas suspendidas a la atmósfera.

c) Establecimientos comerciales, de servicios y pequeña industria que son considerados como generadores de residuos sólidos, manejo especial y/o peligrosos y que adicionalmente en sus procesos descarguen sustancias contaminantes en los sistemas de drenaje y alcantarillado, emitan partículas suspendidas a la atmósfera y/o generen contaminación por ruido, vibraciones, energía térmica, lumínica y/o olores perjudiciales. 5.1593

d) Establecimientos comerciales, de servicios y pequeña industria considerados como grandes generadores de residuos sólidos, manejo especial y/o peligrosos y que adicionalmente en sus procesos descarguen sustancias contaminantes en los sistemas de drenaje y alcantarillado, emitan partículas suspendidas a la atmósfera y/o generen contaminación por ruido, vibraciones, energía térmica, lumínica y/o olores perjudiciales 12.2858

IV. Por la emisión de licencias ambientales

0.6309

V. Por los servicios de verificación ambiental, en materia de prevención y control de los efectos sobre el ambiente ocasionados por la contaminación del agua, suelo y aire, de los puestos comerciales, conforme se establece en las siguientes categorías:





AMATLÁN DE CAÑAS

GOBIERNO MUNICIPAL

H. XLII AYUNTAMIENTO

a) puestos comerciales fijos y semifijos que son considerados como generadores de residuos y que adicionalmente en sus procesos descarguen sustancias contaminantes en los sistemas de drenaje y alcantarillado del Municipio, y/o por emisión de partículas 1.2342 suspendidas a la atmósfera.

Artículo 23. Las personas físicas o jurídicas colectivas a quienes se presten los servicios especiales que en este artículo se enumeran, pagarán los derechos como corresponde, conforme a la siguiente:

Tarifa en UMA

I. Servicio contratado de recolección de basura o desechos de jardinería en vehículos de ayuntamiento, por cada m³: 1.7171

II. La limpieza de lotes baldíos, jardines, prados, banquetas y otros, será obligación de los propietarios, pero quienes no lleven a cabo el saneamiento dentro de los diez días después de notificados, cubrirán por cada m³ de basura o desecho: 1.7171

III. Cuando se requieran servicios de camiones de aseo, en forma exclusiva, por cada flete: 2.5847

IV. Las empresas o particulares que tengan otorgada concesión por parte del ayuntamiento para la recolección de residuos sólidos y que descarguen en el relleno sanitario municipal, pagarán por cada m³ de residuos sólidos: 1.2924

V. Los servicios especiales de recolección de basura o limpieza, en vehículos municipales, con trabajadores del ayuntamiento, que no compete a éste prestarlos, se cobrarán conforme a lo siguiente:



Emilio Cárdenas s/n esquina con Abasolo Col. Centro, C.P. 63960.



324 247 0141



gobiernomunicipal21-24@amatlan.gob.mx



AMATLÁN DE CAÑAS

GOBIERNO MUNICIPAL

H. XLII AYUNTAMIENTO

a) por recolección de desechos sólidos orgánicos en vehículos del ayuntamiento por cada m³ 1.4912

b) la limpieza de los lotes baldíos, jardines o prados, será obligación de los propietarios, pero quienes no lleven a cabo el saneamiento dentro de los diez días después de notificados y esta labor la realice personal del ayuntamiento por cada m² deberá pagar 0.0310

c) por la realización de eventos en la vía pública que en consecuencia origine contaminación por arrojar desechos sólidos en la vía pública que requiere la intervención del personal de aseo público se estará obligado a pagar 3.7414

CAPÍTULO IV

SERVICIOS DE SEGURIDAD PÚBLICA Y PROTECCIÓN CIVIL

Artículo 24. Por la prestación de los servicios de seguridad pública, que realicen los elementos de seguridad pública en eventos culturales, deportivos, recreativos con fines de lucro y que por su naturaleza reciban afluencia masiva de personas, se cobrará por día y por cada elemento de seguridad tomando la cantidad que resulte de la suma de los siguientes conceptos:

Concepto	UMA
I. Promedio diario de sueldo y prestaciones, y	3.6400
II. En caso de que el servicio se brinde fuera de la cabecera municipal; se sumará el viático autorizado que será por día	1.8165





AMATLÁN DE CAÑAS

GOBIERNO MUNICIPAL

H. XLII AYUNTAMIENTO

La prestación de servicios de seguridad pública será procedente, previa emisión de la verificación de medidas de seguridad, en la que se determine el número de agentes requeridos, que expida la Dirección de Seguridad Pública.

Cuando sea necesario nombrar vigilantes, inspectores, o ambos a la vez, para la vigilancia y aplicación de reglamentos o disposiciones administrativas o, en su caso cuando se realicen espectáculos o diversiones públicas en forma eventual, se cobrarán estos servicios a los organizadores o responsables de tales eventos, de conformidad con lo establecido en este artículo.

Artículo 25. Por la prestación de los servicios especiales de seguridad pública, se cobrará por día y por cada elemento de seguridad tomando la cantidad que resulte de la suma de los siguientes conceptos:

Concepto	UMA
I. Promedio diario de sueldo y prestaciones, y	3.6400
II. En caso de que el servicio se brinde fuera de la cabecera municipal; se sumará el viático autorizado que será por día.	1.8165

En todo caso, el importe correspondiente deberá cubrirse anticipadamente a la prestación del servicio y, en el caso de ser contratos anuales, deberá cubrirse al ayuntamiento la parte proporcional mensual dentro de los primeros ocho días del mes de que se trate.

Artículo 26. Los derechos por servicios de protección civil, se causarán de conformidad a las siguientes cuotas:



Emilio Zarranza s/n esquina con Abasolo Col. Centro, C.P. 63960.



324 247 0141



gobiernomunicipal21-24@amatlan.gob.mx



AMATLÁN DE CAÑAS

GOBIERNO MUNICIPAL

H. XLII AYUNTAMIENTO

Concepto	UMA
Por la prestación de los servicios de protección civil eventos culturales, deportivos, recreativos con fines de lucro y que por su naturaleza reciban afluencia masiva de personas y que requieran de la presencia de personal humano y equipamiento de la dirección de Protección Civil:	
I. Promedio diario de sueldo y prestaciones por cada bombero y paramédico, y	3.6400
II. En caso de que el servicio se brinde fuera de la cabecera municipal; se sumará el viático autorizado que será por día.	1.8165

CAPÍTULO V RASTRO MUNICIPAL

Artículo 27. Las personas físicas o jurídicas colectivas que realicen la matanza de cualquier clase de animales para consumo humano, en el rastro municipal, deberán pagar los derechos anticipadamente, conforme a la siguiente tarifa:

I. Por los servicios prestados en el rastro municipal, se entenderán los que se relacionan con la autorización de matanza dentro del mismo rastro y sellado de inspección sanitaria por cabeza:

	UMA
a) vacuno	1.7171
b) ternera	1.2924





AMATLÁN DE CAÑAS

GOBIERNO MUNICIPAL

H. XLII AYUNTAMIENTO

c) porcino	1.2924
d) ovinapino	1.1207
e) lechones	1.0845
f) aves	0.0249

En las horas extraordinarias, la tarifa se aplicará al doble.

II. Encierro municipal por cada cabeza de ganado, se cobrará diariamente

a) vacuno	0.5964
b) porcino	0.5152

III. Por manutención por cada cabeza de ganado, se cobrará diariamente:

2.5395

CAPÍTULO VI

LICENCIAS, PERMISOS, AUTORIZACIONES Y ANUENCIAS EN GENERAL PARA LA URBANIZACIÓN, CONSTRUCCIÓN Y OTROS

Artículo 28. Las personas físicas o jurídicas colectivas que pretendan llevar a cabo la construcción, reconstrucción, reparación o demolición de obras deberán obtener previamente, la autorización respectiva y pagarán los derechos conforme a lo que señala este artículo.

I. Autorización de fraccionamientos: UMA

a) Supervisión y aprobación de la designación de lotes, por cada uno. 0.8586

b) Licencias de construcción por m². del predio a fraccionar. 0.0862

Emilio Cárdenas s/n esquina con Abasolo Col. Centro, C.P. 63960.

324 247 0141

gobiernomunicipal21-24@amatlan.gob.mx



AMATLÁN DE CAÑAS

GOBIERNO MUNICIPAL

H. XLII AYUNTAMIENTO

II. Por el permiso para utilización de la vía pública con motivo de la instalación de infraestructura superficial, subterránea o aérea 8.3869

III. Derechos de registro en el catastro del fundo municipal. 7.7540

IV. Por permiso en la construcción de ademes o bóvedas para la inhumación de cadáveres: UMA

a) Adultos 0.8586

b) Niños 0.4248

V. Los cobros por derechos de urbanización se regirán por la siguiente tarifa en UMA

ZONA	ALINEAMIENTO	No. OFICIAL	CONSTRUCCIÓN REPARACIÓN		DEMOLICIÓN	PERITAJE
			A	B		
AUTO CONSTRUCCIÓN EN ZONAS POPULARES HASTA 90 M ²	0.3073	0.3073	0.0517	0.0517	0.0517	0.5241
MEDIA CUANDO EL VALOR CATASTRAL DEL TERRENO SEA DE 6.91 A 13.82 POR M ²	0.5603	0.5603	0.0517	0.0517	0.1033	1.0845
CUANDO EL VALOR CATASTRAL DEL TERRENO SEA DE 13.83 A 20.73 POR M ²	0.9760	0.9489	0.0517	0.0517	0.1033	2.3768
RESIDENCIAL CUANDO EL VALOR CATASTRAL DEL TERRENO SEA DE 20.74 POR M ² EN ADELANTE	1.1297	1.1026	0.0517	0.0517	0.0517	3.0455
COMERCIAL E INDUSTRIAL CUANDO EL VALOR CATASTRAL DEL TERRENO NO EXCEDA DE 13.82 Y CON SUPERFICIE QUE NO EXCEDA DE 30 M ²	1.3827	1.3555	0.0517	0.0517	0.0517	4.0848





AMATLÁN DE CAÑAS

GOBIERNO MUNICIPAL

H. XLII AYUNTAMIENTO

CON SUPERFICIE DE CONSTRUCCIÓN DE 301 A 1000 M ²	2.0605	2.0605	0.0517	0.0517	0.0517	5.1693
CON SUPERFICIE DE CONSTRUCCIÓN MAYOR DE 1000 M ²	3.3076	3.3076	0.0517	0.0517	0.0517	5.8923
CUANDO EL VALOR CATRASTAL DEL TERRENO EXCEDA DE 13.20 POR M ² CUALESQUIERA QUE SEA LA SUPERFICIE DE CONSTRUCCIÓN	5.1693	5.1693	0.0517	0.0517	0.0517	6.5610

- Se designa como tipo de construcción "A", las construcciones estructuradas con fierro y concreto armado, cubiertas de bóveda y de concreto.
- Se designa como tipo de construcción "B", las construcciones estructuradas con fierro y madera, cubiertas con lámina (asbesto y aluminio).
- Las cuotas por alineamiento se aplicarán por cada 10 metros de frente o fracción en su caso, de cada lote con menor frente al indicado.
- Las cuotas por número, oficial, se cobrarán por la designación correspondiente a cada finca.
- Las cuotas por construcción y reparación se cobrarán por m² en cada uno de las plantas, además de las cuotas establecidas para estos conceptos, se cubrirá el 0.5% sobre el presupuesto de la obra calculada por la Dirección de Obras Públicas, excepto las obras realizadas bajo el sistema de autoconstrucción.
- Las cuotas por demolición, se cobrarán por m², de cada una de las plantas.
- Las cuotas por peritaje a solicitud de particulares, se cobrarán por finca.
- Los valores catastrales que se fijan como referencia para la clasificación de zonas, para los efectos de la aplicación de la tarifa, serán los designados a



Emilio Cárdenas s/n esquina con Abasolo Col. Centro, C.P. 63960.



324 247 0141



gobiernomunicipal21-24@amatlan.gob.mx



AMATLÁN DE CAÑAS

GOBIERNO MUNICIPAL

H. XLII AYUNTAMIENTO

terreno por la dirección general de catastro y registro público de la propiedad y del comercio.

VI. Por construcción de fincas urbanas:

Los permisos por construcción de fincas urbanas, se regirán por los siguientes términos de vigencia:

- a) Obras hasta por 241.4937 UMA, 6 meses
- b) Obras por valor superior al anterior y hasta 483.9964 UMA, 8 meses
- c) Obras por valor superior al anterior y hasta 525.9144 UMA, 10 meses
- d) Obras por valor igual o superior a 525.9248 UMA, 12 meses
- e) En caso de refrendo de permiso, por cada trimestre adicional, se cobrará el 10% del importe del permiso inicial. El refrendo se deberá solicitar previo a su vencimiento, de lo contrario se cobrará como autorización nueva.
- f) Las obras de construcción y reconstrucción que se inicien sin permiso se considerarán extemporáneas y se cubrirán hasta tres tantos de las tasas y cuotas correspondientes.

VII. Cuando la autoridad municipal lo estime necesario y con fines de utilidad pública, construir bardas, guarniciones, banquetas, empedrado de calles, pinta, fachadas de fincas y otros, los gastos a cargo de los particulares deberán presentarse en estudio, informando ampliamente el costo de mano de obra y materiales.

VIII. De toda obra deberá llevarse una bitácora del proceso constructivo y estar siempre disponible cuando la autoridad municipal lo requiera.





AMATLÁN DE CAÑAS

GOBIERNO MUNICIPAL

H. XLII AYUNTAMIENTO

IX. Autorización para romper pavimentos, banquetas, machuelos, para instalaciones y reparaciones, por m².

UMA

a) Terracería	0.2531
b) Empedrado	0.5152
c) Asfalto	1.2924
d) Concreto	1.7171

La reposición de terracería, empedrado, asfalto y concreto, que deba hacerse, en todo caso la hará el Ayuntamiento. El costo de dichas obras deberá cubrirlo el usuario por adelantado, de acuerdo al monto que establezca la Dirección de Obras Públicas, conforme a los costos y servicios necesarios para la reparación.

X. Por invadir con material para construcción o escombro en la vía pública, se cobrará diariamente por m² 0.4248

En caso de no retirar el escombro en el plazo de tres días, la autoridad municipal procederá a efectuarlo y el costo que se designe será con cargo al infractor.

XI. Por el permiso para la utilización de la vía pública con motivo de la instalación de infraestructura superficial, subterránea o aérea 12.9323

Por el permiso para la construcción de registros o túneles de servicio, se cobrará 2% del valor comercial del terreno utilizado las infracciones a las violaciones referentes a este capítulo, serán sancionadas de acuerdo a lo que establece la Ley de Asentamientos Humanos, Ordenamiento Territorial y Desarrollo Urbano para el Estado de Nayarit.



Emilio Cárdenas s/n esquina con Abasolo Col. Centro, C.P. 63960.



324 247 0141



gobiernomunicipal21-24@amatlan.gob.mx



AMATLÁN DE CAÑAS

GOBIERNO MUNICIPAL

H. XLII AYUNTAMIENTO

XII. Permisos no previstos en este artículo, por m ² o fracción	0.5152
XIII. Permiso para construcción de albercas:	
a) Albercas públicas con fin de lucro:	UMA
Hasta 50 m ³	25.8737
Mayor 50 m ³	47.4366
b) Albercas de uso particular	12.9323
XIV. Construcción de canchas y áreas deportivas privadas, por m ² de	0.0429
XV. inscripción de peritos y constructoras en la dirección de obras públicas, por cada uno:	UMA
a) Inscripción única de peritos	12.9323
b) Inscripción de constructoras	25.8737
c) Inscripción de contratistas	12.9323

CAPÍTULO VII

LICENCIAS, PERMISOS, AUTORIZACIONES Y ANUENCIAS DE USO DE SUELO

Artículo 29. Por otorgamiento y expedición de licencias municipales de uso de suelo, se aplicarán las siguientes cuotas en UMA.

I. Habitacional, por unidad de vivienda	UMA
a) Habitacional de objetivo social o interés social, por unidad de vivienda	5.1693





AMATLÁN DE CAÑAS

GOBIERNO MUNICIPAL

H. XLII AYUNTAMIENTO

b) Habitacional urbano de tipo popular, por unidad de vivienda	6.8954
c) Habitacional urbano de tipo medio bajo, por unidad de vivienda	8.6216
d) Habitacional urbano de tipo medio, por unidad de vivienda	10.3476
e) Habitacional urbano de tipo residencial, por unidad de vivienda	12.0738
f) Habitacional de tipo residencial campestre, por unidad de vivienda	13.7979

II. Comercial, Industrial y Otros

a) Comercio, de servicio, turístico recreativo o cultural, por cada 60 m ²	5.1693
b) Industria, por cada 1000 m ²	9.4800
c) Agroindustria o de explotación minera, por cada 1000 m ²	9.4800
d) De preservación y conservación patrimonial natural o cultural por cada 2000 m ²	2.5847
e) Agropecuario, avícola o forestal, por cada 2000 m ²	3.8769

Quedando exentas del pago de esta licencia las autoconstrucciones en zonas populares de hasta 70 m², previa verificación del Ayuntamiento del cumplimiento de las disposiciones aplicables.

Cuando las licencias de uso de suelo se soliciten extemporáneamente, se pagará hasta un 50% adicional calculado sobre el monto original de la licencia.

III. Las licencias, permisos, autorizaciones y anuencias de uso de suelo de la obra pública del Municipio de Amatlán de Cañas, se expedirán exentas de pago.



Emilio Carranza s/n esquina con Abasolo Col. Centro, C.P. 63960.



324 247 0141



gobiernomunicipal21-24@amatlan.gob.mx



AMATLÁN DE CAÑAS

GOBIERNO MUNICIPAL

H. XLII AYUNTAMIENTO

CAPÍTULO VIII REGISTRO CIVIL

Artículo 30. Los derechos por servicios proporcionados por el Registro Civil, se causarán conforme a las siguientes cuotas:

I. Matrimonios:

UMA

- a) Por celebración de matrimonio en la oficina, en horas ordinarias 1.9340
- b) Por celebración de matrimonio en la oficina, en horas extraordinarias 2.3588
- c) Por celebración de matrimonio fuera de la oficina, en horas ordinarias. 6.8774
- d) Por celebración de matrimonio fuera de la oficina, en horas extraordinarias 10.3748
- e) Por cada anotación marginal de legitimación 1.1929
- f) Por formato único para acta de matrimonio 0.8947
- g) Por transcripción de actas de matrimonio, celebrado en el extranjero 2.7202
- h) Solicitud de matrimonio 0.6778

II. Divorcios:

- a) Por solicitud de divorcio 2.5937
- b) Por formato único de acta de divorcio por mutuo acuerdo, en horas ordinarias 4.8350
- c) Por formato único de acta de divorcio por mutuo acuerdo, en horas extraordinarias 9.5072





AMATLÁN DE CAÑAS

GOBIERNO MUNICIPAL

H. XLII AYUNTAMIENTO

d) Por formato único de acta de divorcio fuera de la oficina, a cualquier hora 16.0592

e) Anotación marginal de divorcio en el acta de matrimonio respectiva 2.6208

f) Por inscripción de divorcio en los libros del Registro Civil por sentencia 12.3540

g) Forma para asentar divorcio 1.2924

III. Ratificación de Firmas:

UMA

a) En la oficina, en horas ordinarias

0.8766

b) En la oficina, en horas extraordinarias

1.5364

c) Anotación marginal a los libros del Registro Civil

0.9579

IV. Nacimientos:

a) Registro de nacimiento y expedición de formato único de acta de nacimiento por primera vez

Exenta

b) Por formato único de acta de reconocimiento en la oficina, en horas ordinarias

Exenta

c) Por formato único de actas de nacimiento del municipio de Amatlán; de otros municipios del estado de Nayarit; y de otros estados de la República Mexicana, en la oficina en horas ordinarias.

0.6959



Emilio Carranza s/n esquina con Abasolo Col. Centro, C.P. 63960.



324 247 0141



gobiernomunicipal21-24@amatlan.gob.mx



AMATLÁN DE CAÑAS

GOBIERNO MUNICIPAL

H. XLII AYUNTAMIENTO

d) Por formato único de actas de nacimiento del municipio de Amatlán; de otros municipios del estado de Nayarit; y de otros estados de la República Mexicana, en la oficina en horas extraordinarias. 6.3352

e) Por formato único de actas de reconocimiento en la oficina en horas ordinarias. 0.6959

f) Por formato único de actas de reconocimiento en la oficina en horas extraordinarias. 6.3352

g) Por gastos de traslado, para el registro de nacimiento fuera de la oficina, en horas ordinarias 1.1567

h) Por gastos de traslado de servicios en horas extraordinarias 8.1064

g) Cambio de identidad de género 4.3017

h) Expedición de primera copia certificada del acta por reconocimiento de identidad de género Exento

V. Servicios Diversos:

UMA

a) Por actas de reconocimiento de mayor de edad 1.0393

b) Por reconocimiento de minoría de edad con diligencia 1.0122

c) Por reconocimiento de mayoría de edad en horas extraordinarias (excepto los de insolvencia económica previo, estudio 1.5905 socioeconómico)





AMATLÁN DE CAÑAS

GOBIERNO MUNICIPAL

H. XLII AYUNTAMIENTO

d) Por duplicado de constancia del Registro Civil	0.8586
e) Por acta de defunción	1.1297
f) Por registro de adopción y expedición de acta de nacimiento derivado de una adopción por primera vez	Exenta
g) Por formato único de acta de adopción y por acta de tutela	1.0393
h) Por constancia de deudor alimentario	1.0393
i) Por constancia de inexistencia de registro de nacimiento	1.0393
j) Por constancia de inexistencia de registro de matrimonio	1.0393

VI. Rectificación y Modificación de Actas:

	UMA
Por cada rectificación o modificación de acta del registro civil	0.8586

VII. Localización de datos

Por cada localización de acta.	0.8586
Los actos extraordinarios del registro civil, por ningún concepto son condonables.	

CAPÍTULO IX

CONSTANCIAS, LEGALIZACIONES Y CERTIFICACIONES

Artículo 31. Los derechos por servicios de expedición de constancias, legalizaciones y certificaciones, se causarán conforme a las cuotas siguientes.

UMA

Emilio Carranza s/n esquina con Abasolo Col. Centro, C.P. 63960.

324 247 0141

gobiernomunicipal21-24@amatlan.gob.mx



AMATLÁN DE CAÑAS

GOBIERNO MUNICIPAL

H. XLII AYUNTAMIENTO

a) Por constancias para trámite de pasaporte	0.8586
b) Por constancia de dependencia económica	0.8586
c) Por certificación de documentos por autoridad municipal competente	0.8586
d) Por constancia y certificación de residencia, de no residencia y de concubinato	0.8586
e) Por constancia de inexistencia de actas de matrimonio, nacimiento, defunción y divorcio	0.8586
f) Constancias de título de propiedad de terrenos del panteón municipal	11.2062
g) Por permiso para el traslado de cadáveres:	2.1509
h) Constancia de antecedentes de escritura o propiedad del fundo municipal	1.2924
i) Constancia de buena conducta, de conocimiento y de modo honesto de vivir	0.8586
j) Constancia médica de meretrices	1.2833
k) Por constancia de no adeudo	1.2833





AMATLÁN DE CAÑAS

GOBIERNO MUNICIPAL

H. XLII AYUNTAMIENTO

CAPÍTULO X

DE LOS SERVICIOS EN MATERIA DE ACCESO A LA INFORMACIÓN PÚBLICA

Artículo 32. Los derechos por los servicios de acceso a la información pública y datos personales, cuando medie solicitud y sea procedente conforme a las leyes de la materia, se causarán y pagarán conforme a la siguiente tarifa:

Concepto	Pesos
I. Por la expedición de copias a partir de veintiuna, por cada copia.	.43
II. Por la impresión de documentos digitales a partir de veintiuna, por cada hoja	.43

El acceso y la consulta de expedientes es gratuito. La expedición de copias simples relativas a información pública será sin costo cuando implique la entrega de no más de veinte hojas.

La información que se reproduzca en medios magnéticos aportados por el solicitante será sin costo.

CAPÍTULO XI

MERCADOS Y CENTROS DE ABASTO

Artículo 33. Los ingresos generados por los mercados y centros de abasto, se registrarán por las siguientes cuotas en UMA:

- a) Los locatarios en los mercados municipales, de acuerdo a su giro, por puesto pagarán mensualmente 2.5847



Emilio Carranza s/n esquina con Abasolo Col. Centro, C.P. 63960.



324 247 0141



gobiernomunicipal21-24@amatlan.gob.mx



AMATLÁN DE CAÑAS

GOBIERNO MUNICIPAL

H. XLII AYUNTAMIENTO

- b) Los locatarios en los centros de abasto, de acuerdo a su giro, pagarán mensualmente 2.5847

Para los efectos de la recaudación, los arrendatarios de los locales en mercados y centros de abasto, deberán pagar mensualmente las rentas correspondientes, dentro de los primeros cinco días de cada mes.

El importe de las rentas de otros bienes muebles e inmuebles, propiedad del Municipio, no especificados en este artículo, será fijado en los contratos respectivos por el Tesorero municipal, con la intervención del Síndico municipal.

CAPÍTULO XII

PANTEONES

Artículo 34. Por la cesión de terrenos en los panteones municipales, se causará conforme a la siguiente tarifa en UMA:

I. Por temporalidad de seis años, por m ²	UMA
a) Adultos	1.2924
b) Niños	1.2924
II. A perpetuidad, por m ²	
a) Adultos	1.7271
b) Niños	1.4279

III. Para el mantenimiento de cada fosa en propiedad o arrendamiento se pagará anualmente, por metro cuadrado de fosa: UMA





AMATLÁN DE CAÑAS

GOBIERNO MUNICIPAL

H. XLII AYUNTAMIENTO

- a) En la cabecera municipal: 0.4248
- b) En las delegaciones: 0.4248
- c) En las agencias: 0.4248

IV. Para los efectos de la aplicación de este capítulo, las dimensiones de las fosas en los cementerios municipales, serán las siguientes:

- a) Las fosas para adultos tendrán un mínimo de 2.50 metros de largo por 1 metro de ancho; y
- b) Las fosas para infantes, tendrán un mínimo de 1.20 metros de largo por 1 metro de ancho.

CAPÍTULO XIII

DEL PISO

Artículo 35. Por la utilización de la vía pública con motivo de instalación de infraestructura superficial o subterránea que se traduzca en la colocación de cables, postes, casetas telefónicas o ductos para comunicaciones u otros, por parte de personas físicas o jurídicas colectivas, se deberán pagar, en pesos el resultado de la conversión de las siguientes tarifas en UMA:

I. Casetas telefónicas, diariamente, por cada una, debiendo realizar el pago anualizado, dentro de los primeros 60 días del ejercicio fiscal: 0.0235

II. Postes para el tendido de cable para la transmisión de voz, imágenes y datos; diariamente por cada uno, debiendo realizar el pago anualizado, dentro de los primeros 60 días del ejercicio fiscal: 0.0235

III. Instalaciones de infraestructura, en redes subterráneas por metro lineal, anualmente:



Emilio Canzosa s/n esquina con Abasolo Col. Centro, C.P. 63960.



324 247 0141



gobiernomunicipal21-24@amatlan.gob.mx



AMATLÁN DE CAÑAS

GOBIERNO MUNICIPAL

H. XLII AYUNTAMIENTO

a) Telefonía:	0.0154
b) Transmisión de datos:	0.0154
c) Transmisión de señales de televisión por cable:	0.0154
d) Distribución de gas y gasolina:	0.0154

CAPÍTULO XIV

OTROS LOCALES DEL FUNDO MUNICIPAL

Artículo 36. Los ingresos por concepto de arrendamiento o posesión de terrenos del fondo municipal se causarán conforme a la siguiente tarifa mensual:

I. Propiedad Urbana UMA

a) Hasta 70 m ² .	0.4248
b) De 71 a 250 m ² .	1.2924
c) De 251 a 500 m ² .	1.7171
d) De 501 m ² , en adelante	7.7540

II. Arrendamiento de inmuebles para anuncios permanentes, por m² mensualmente 0.8586 UMA

III. Arrendamiento o concesión de inmuebles para anuncios eventuales, por m² diariamente 0.8586 UMA

Por el arrendamiento de toda clase de bienes muebles e inmuebles, propiedad municipal y no especificados en el presente artículo, según contratos otorgados con intervención de la Tesorería y el Síndico municipal.

IV. Propiedad Rústica:





AMATLÁN DE CAÑAS

GOBIERNO MUNICIPAL

H. XLII AYUNTAMIENTO

- a) Terrenos de uso exclusivo para agostadero, pagarán anualmente por hectárea: 1.7171 UMA
- b) Terrenos de sembradío de yunta y de pastura para las secas, pagarán anualmente por hectárea: 2.1509 UMA
- c) Terrenos de sembrado de coamil y pastura para el tiempo de secas, pagarán anualmente por hectárea: 1.2924 UMA
- d) Los traspasos de derechos de solares o predios del fundo municipal, deberán ser autorizados por el H. Ayuntamiento, debiendo celebrarse un nuevo contrato, por lo cual el arrendatario tendrá que cubrir por una sola vez una cantidad equivalente al 5% sobre el valor del predio o solar en el que esté registrado en el libro correspondiente de la Tesorería Municipal.

CAPÍTULO XV

DERECHOS POR SERVICIOS DE AGUA POTABLE Y ALCANTARILLADO

Artículo 37. Los derechos por el servicio de agua potable, alcantarillado y drenaje, se cubrirán cada mes al Organismo Operador de Agua Potable, Alcantarillado y Saneamiento de Amatlán de Cañas, Nayarit; conforme a las siguientes tarifas:

I. Agua potable y alcantarillado:

Clasificación	Cuota Agua Potable 2024 (Pago mensual en UMA)	Cuota Alcantarillado 2024 (Pago mensual en UMA)	Total (Pago mensual en UMA)
Tarifas Domésticas	0.8000	0.1400	0.9400



Emilio Carranza s/n esquina con Abasolo Col. Centro, C.P. 63960.



324 247 0141



gobiernomunicipal21-24@amatlan.gob.mx



AMATLÁN DE CAÑAS

GOBIERNO MUNICIPAL

H. XLII AYUNTAMIENTO

Tarifa doméstico-vecindario	0.3886	0.0633	0.4519
Tarifa Doméstico con alberca	0.9579	0.3343	1.2924
Tarifas Domésticas Casas Deshabitadas	0.5693	0.0958	0.6651
Tarifa Doméstica – Comercial	0.8676	0.2983	1.1658
Tarifa Comercial A	3.6872	0.3976	4.0848
Tarifa Comercial B	1.5183	0.2350	1.7533
Tarifa Comercial C Alojamiento temporal	0.2078	0.0234 Mensual por cada habitación	0.2312 Mensual por cada habitación
Tarifa Industrial	23.5873	1.3104	24.8976
Tarifas casas inhabitables, casas en construcción y lotes baldíos con contrato	0.21	0.04	0.25
Tarifas Ganaderas	1.04	0.00	1.04

Clasificación de tarifas

- a) **Tarifas Domésticas:** Estas tarifas se refiere a las tomas de casa habitación, no tienen gravamen de IVA, por ser consideradas para uso doméstico.
- b) **Domestico Vecindario:** Esta tarifa se refiere al uso doméstico que se hace en las fincas ya construidas, con cuartos de arrendamiento fijo con derecho a uso de una sola toma de agua. Pagará la tarifa 0.4800 UMA por cada cuarto acondicionado para ser arrendado. No tienen gravamen de IVA por ser consideradas para uso doméstico compartido.





AMATLÁN DE CAÑAS

GOBIERNO MUNICIPAL

H. XLII AYUNTAMIENTO

c) Tarifas Doméstica-Comercial: Estas tarifas se refiere a las tomas de casa habitación, que cuentan con un negocio, sean propios o arrendados, no tienen gravamen de IVA, por ser consideradas para uso domésticas con la modalidad de comercio en pequeño.

d) Doméstica con Alberca: Esta tarifa se refiere a las tomas del servicio de agua potable que disfrutan en predios definidos como casa-habitación y además cuentan con alberca. No tiene gravamen de IVA por ser consideradas para uso doméstico.

e) Tarifas Domésticas Casas Deshabitadas: Estas tarifas se refiere a las tomas de casa habitación, que se encuentran deshabitadas, no tienen gravamen de IVA, por ser consideradas para uso doméstico.

f) Tarifas Comerciales: Estas tarifas se refiere a las tomas para los comercios, al contar con alberca, estas pagarán el 20% adicional de su tarifa mensual, además tienen el gravamen de IVA, por ser consideradas para uso comerciales y se clasifican de la siguiente manera.

1. Tarifas Comercial A: Esta tarifa se destinará para los comercios relacionados con los giros de restaurantes, tortillerías, agencias de cervezas, cajas financieras, mercado, supermercados, lavanderías, hospitales, juzgados, dependencias municipales y estatales, centros de esparcimiento, gimnasios, auto lavados, charrería, servicios administrativos de electricidad, entre otras.

2. Tarifa Comercial B: Esta tarifa se destinarán para los comercios relacionados con los giros de central camionera, gasolineras, tiendas de abarrotes, papelerías, estéticas, tiendas de ropa, calzado, carnicerías, loncherías, refaccionarias, carpinterías, talleres mecánicos, panaderías, ferreterías, cafeterías, talabarterías, entre otras.



Emilio Caranza s/n esquina con Abasolo Col. Centro, C.P. 63960.



324 247 0141



gobiernomunicipal21-24@amatlan.gob.mx



AMATLÁN DE CAÑAS

GOBIERNO MUNICIPAL

H. XLII AYUNTAMIENTO

3. Tarifa Comercial C: Esta tarifa se destinará para los comercios relacionados con los giros de hotelería y alojamiento temporal, pagándose la tarifa 0.2350 UMA por habitación.

g) Tarifa Industrial: Esta tarifa se destinará para aquellas empresas dedicadas a la transformación del agua tales como: Purificadoras, fábrica de hielo, entre otras.

h) Tarifas para casas inhabitables, casas en construcción y lotes baldíos: Esta tarifa se destinará para aquellos inmuebles que por sus condiciones no pueden ser habitables, así como aquellos predios que se encuentran en construcción y lotes baldíos, aplicando la tasa del 0% de IVA.

i) Tarifa ganadera: Se destinará para tomas de uso animal y riego, será mediante registro de medidor hasta 20 m³ la tarifa mensual pactada, se pagará el excedente de este consumo adicional por un valor mensual de 0.1174 UMA por cada m³ excedido al tabulador.

j) Tarifas para infracción expresado en UMA

No.	Infracción	Sanción
1	Personas que se instalen en forma clandestina, conexiones en cualquiera de las instalaciones del sistema sin estar contratadas y sin apegarse a los requisitos que establece la ley (art.114, fracción II Ley de Agua Potable y Alcantarillado del Estado de Nayarit)	7.5190
2	Usuarios que en cualquier caso proporcionen servicios de agua en forma distinta a las que señala la ley indicada, a personas que no tengan contrato o tengan el servicio	5.3681





AMATLÁN DE CAÑAS

GOBIERNO MUNICIPAL

H. XLII AYUNTAMIENTO

suspendido (art 114 fracción III Ley de Agua Potable y Alcantarillado del Estado de Nayarit)

- 3 Personas que deterioren cualquier instalación del organismo operador (art 114 fracción IX Ley de Agua Potable y Alcantarillado del Estado de Nayarit) 7.5190
- 4 Personas que desperdicien el agua o no cumplan con los requisitos, normas o condiciones de uso eficiente del agua (art 114, fracción XII Ley de Agua Potable y Alcantarillado del Estado de Nayarit) 2.1419

II. Cuotas y derechos para usuarios por los Servicios de Derechos de Conexión y reconexión quedaran de la siguiente manera.

Derecho	UMA
Derecho de conexión de Agua para uso Doméstico	3.7957
Derecho de Conexión de Drenaje y Alcantarillado Domestico	3.9312
Derecho de conexión de agua para uso Ganadero	4.3560
Derecho de conexión de agua para uso Comercial	8.8295
Derecho de conexión de drenaje y Alcantarillado Comercial	5.8833
Por constancia de No Adeudo	0.6507
Por reconexión del servicio de Agua Potable o Alcantarillado	1.5724
Por cambio de propietario en contrato	1.5364

Para el caso de Derecho de Conexión o reconexión el Usuario deberá de Pagar el costo que implique el material y la mano de obra.

III. Incorporación de contratos de agua potable y alcantarillado

Emilio Canzanza s/n esquina con Abasolo Col. Centro, C.P. 63960.

324 247 0141

gobiernomunicipal21-24@amatlan.gob.mx



AMATLÁN DE CAÑAS

GOBIERNO MUNICIPAL

H. XLII AYUNTAMIENTO

Durante el mes de marzo en conmemoración al día mundial del agua, a los contratos de agua potable y alcantarillado sanitario, se aplicará un descuento del 25% por incorporación.

IV. Factibilidades de servicios a fraccionadores o desarrolladores de viviendas o centros comerciales.

Para los nuevos asentamientos de urbanizadores, fraccionadores y centros comerciales que demanden la incorporación de los servicios de agua potable y alcantarillado sanitario, deben dar cumplimiento con las especificaciones de la ley de asentamientos humanos, ordenamiento territorial y desarrollo urbano para el estado de Nayarit y se autoriza al organismo operador municipal para determinar el pago que deberán realizar los urbanizadores o fraccionadores para el aprovechamiento de la infraestructura cuando no cuenten con su fuente de abastecimiento, así como el tratamiento de las aguas residuales y/o para la supervisión de obra, los costos serán de acuerdo a las siguientes cuotas, mismas no son sujetas a subsidios.

Tipo de vivienda	Cuotas por vivienda en UMA
Habitacional de Interés Social Progresivo	12.5528
Habitacional de Interés Social	26.3255
Habitacional medio o popular	41.0743
Habitacional Residencial	78.9224
Local Comercial hasta 50 m ²	1.8074





AMATLÁN DE CAÑAS

GOBIERNO MUNICIPAL

H. XLII AYUNTAMIENTO

Local Comercial con más de 50 m² y hasta 500 m² 2.0243

Centros Comerciales de más de 500 m² 2.1690

Los urbanizadores o desarrolladores estarán obligados a instalar cuadros de medición y válvulas antifraude en cada toma domiciliaria; así mismo, tanto la toma domiciliaria, como la descarga de aguas residuales deberán de cumplir con lo que establecen las normas oficiales vigentes.

Los requisitos mínimos para anexar al oficio solicitud de factibilidad de los servicios de agua potable y alcantarillado, serán los siguientes:

- a. Plano de localización y lotificación aprobada a escala
- b. Constancia de uso de suelo
- c. Número de viviendas
- d. Memoria técnica descriptiva firmada por el responsable de proyectos, especificar áreas habitacionales, áreas comerciales, de donación, áreas verdes y vialidades
- e. Plano topográfico con curvas de nivel cada metro.

CAPÍTULO XVI

OTROS DERECHOS

Artículo 38. El registro de proveedores, al padrón de proveedores, deberá efectuarse ante la dependencia facultada, y tendrá costo de 1.8790 UMA

Artículo 39. Las retenciones en proporción del 50% que se hagan por concepto del 5 al millar que se le aplica al monto que se pague por obra pública.



Emilio Cananiza s/n esquina con Abasolo Col. Centro, C.P. 63960.



324 247 0141



gobiernomunicipal21-24@amatlan.gob.mx



AMATLÁN DE CAÑAS

GOBIERNO MUNICIPAL

H. XLII AYUNTAMIENTO

Artículo 40. Los demás servicios, derechos y trámites que preste la administración municipal que no se encuentren expresamente anunciados en esta Ley, se cobrarán de conformidad con el costo que le represente al Municipio prestarlos.

TÍTULO CUARTO

PRODUCTOS

CAPÍTULO I

PRODUCTOS FINANCIEROS

Artículo 41. Se considera al importe de los intereses que reciba el Municipio por las inversiones en valores, créditos y bonos.

CAPÍTULO II

PRODUCTOS DIVERSOS

Artículo 42. Son productos diversos los que recibe el Ayuntamiento por los siguientes conceptos:

- I. Venta de bienes muebles e inmuebles del Municipio previa autorización del H. Ayuntamiento;
- II. Por la venta en subasta pública de bienes vacantes y mostrencos;
- III. Por la amortización de capital e intereses de créditos otorgados por el Municipio, de acuerdo con los contratos de su origen, o productos derivados de otras inversiones;
- IV. Producción o remanentes de talleres y demás centros de trabajo, que operen dentro o al amparo de establecimientos municipales;





AMATLÁN DE CAÑAS

GOBIERNO MUNICIPAL

H. XLII AYUNTAMIENTO

- V. Por la venta de esquilmos, productos de aparcería, desechos, objetos, artículos y productos decomisados y otros bienes muebles del Municipio, según remate legal o contratos en vigor;
- VI. Otros productos, por la explotación directa de bienes propiedad del fundo municipal:
- a) Los ingresos que se obtengan de los parques y unidades deportivas municipales.
 - b) La venta de árboles, plantas, flores y demás productos procedentes de viveros y jardines públicos de jurisdicción municipal.
 - c) La explotación de tierra para fabricación de adobe, teja y ladrillo, además de requerir permiso del Ayuntamiento, causarán un porcentaje del 20% al 30% sobre el valor del producto extraído.
 - d) La extracción de cantera, piedra común y piedra para fabricación de cal, en terrenos propiedad del fundo municipal, además de requerir permiso del Ayuntamiento, causarán igualmente un porcentaje del 20% al 30% sobre el valor del producto extraído.
- Por la extracción de tierra, piedra, grava y arena propiedad del fundo municipal, se cobrará del 20% al 30% sobre el valor del producto extraído.
- VII. Por venta de ejemplares de la gaceta municipal y por venta de reglamentos, acuerdos y disposiciones de observancia general, que se hayan publicado en el suplemento de la gaceta, de la manera siguiente:
- a) Por ejemplar de gaceta 1.2918 UMA.
 - b) Por reglamento, acuerdo o disposición de observancia general 1.2918 UMA.



Emilio Santana s/n esquina con Abasolo Col. Centro, C.P. 63960.



324 247 0141



gobiernomunicipal21-24@amatlan.gob.mx



AMATLÁN DE CAÑAS

GOBIERNO MUNICIPAL

H. XLII AYUNTAMIENTO

TÍTULO QUINTO APROVECHAMIENTOS

CAPÍTULO I ACTUALIZACIONES

Artículo 43. Las actualizaciones son las cantidades que perciba el Municipio cuando no se cubran las contribuciones o los aprovechamientos en la fecha o dentro del plazo fijado por las disposiciones fiscales, a cargo de los contribuyentes, misma que se calculará de conformidad con lo establecido por el Código Fiscal del Estado de Nayarit, aplicado de manera supletoria.

CAPÍTULO II RECARGOS

Artículo 44. El Municipio percibirá por concepto de recargos, un porcentaje igual al que cobre la Federación en el 2024 con las actualizaciones y ajustes a los aspectos fiscales, por cada mes o fracción que exceda de la fecha límite de pago y sobre la cuota correspondiente, sin que su importe sea mayor al 100% del crédito fiscal.

Artículo 45. Cuando se concedan plazos para cubrir créditos fiscales, la tasa de interés será el costo porcentual promedio (C.P.P.), del mes inmediato anterior, que determine el Banco de México.

CAPÍTULO III MULTAS

Artículo 46. El Municipio percibirá el importe de las multas que impongan los reglamentos y leyes fiscales municipales, mismas que serán calificadas por el tesorero y el síndico municipal; o en su caso las derivadas de la coordinación administrativa del Municipio con otras autoridades, por los siguientes conceptos:





AMATLÁN DE CAÑAS

GOBIERNO MUNICIPAL

H. XLII AYUNTAMIENTO

- I. Por violaciones a la ley en materia de registro civil, de acuerdo con las disposiciones legales respectivas, contenidas en el Código Civil para el Estado de Nayarit;
- II. Por violaciones a las Leyes fiscales de 2.5847 UMA a 86.2426 UMA;
- III. Por violaciones a los reglamentos municipales, se calificará de acuerdo a lo establecido en dichas disposiciones legales;
- IV. En caso de que los reglamentos no contengan tarifas por multas, por violaciones a los mismos, o su monto no esté determinado en la presente Ley, de acuerdo con la gravedad de la falta, se aplicarán multas equivalentes de 0.8586 UMA a 86.2420 UMA;
- V. De las multas que impongan las autoridades federales no fiscales, el Municipio percibirá el porcentaje que se marca en los convenios correspondientes, cuando sean recaudados efectivamente por el Municipio, y
- VI. Las demás sanciones establecidas en los reglamentos municipales, conforme a las tarifas que se contengan en los mismos y de acuerdo lo dispuesto en el artículo 21 de la Constitución Política de los Estados Unidos Mexicanos.

Artículo 47. A quienes adquieran bienes muebles o inmuebles, contraviniendo lo dispuesto en la Ley de Hacienda Municipal del Estado de Nayarit en vigor, se les sancionará con una multa, de 1.7966 UMA a 4.7717 UMA.

Artículo 48. Todas aquellas infracciones por violaciones a esta ley, demás leyes y reglamentos municipales, que no se encuentren previstas en los artículos



Emilio Carranza s/n esquina con Abasolo Col. Centro, C.P. 63960.



324 247 0141



gobiernomunicipal21-24@amatlan.gob.mx



AMATLÁN DE CAÑAS

GOBIERNO MUNICIPAL

H. XLII AYUNTAMIENTO

anteriores, serán sancionadas, según la gravedad de la infracción, con una multa de 1.7966 UMA de 5.8200 UMA

Artículo 49. Las demás sanciones establecidas en los reglamentos municipales, conforme a las tarifas que se contengan en los mismos.

CAPÍTULO IV

GASTOS DE EJECUCIÓN

Artículo 50. Los aprovechamientos por concepto de gastos de ejecución, se causarán sobre el monto del crédito, con exclusión de recargos, de conformidad con las siguientes:

Tarifa:

- | | |
|---|------------|
| I. Por requerimiento: | 2% |
| II. Por embargo: | 2% |
| III. Para el depositario | 2% |
| IV. Honorarios para los peritos valuadores: | 2% |
| a) Por los primeros \$10.00 de avalúo | 0.0904 UMA |
| b) Por cada \$10.00 o fracción excedente | 0.0128 UMA |
| c) Los honorarios no serán inferiores a 2.5796 UMA a la fecha de hacer efectivo el cobro. | |





AMATLÁN DE CAÑAS

GOBIERNO MUNICIPAL

H. XLII AYUNTAMIENTO

V. Los demás gastos que se originen según el monto de la erogación hecha por la Tesorería Municipal;

VI. Los honorarios y gastos de ejecución a que se refiere la tarifa anterior, no son condonables ni objeto de convenio, pasarán íntegramente a quienes intervengan en los procedimientos de ejecución por conducto de la Tesorería Municipal, en la proporción y términos que la misma dicte, atendiendo a las remuneraciones que para trabajos equivalentes se cubran al resto del personal y a la necesidad de otorgar incentivos al personal más dedicado y eficiente, y

VII. No procederá el cobro de gastos de ejecución, cuando sea indebido el cobro o ilegalmente practicadas las diligencias.

CAPÍTULO V

SUBSIDIOS

Artículo 51. Los subsidios acordados por las autoridades federales o del estado, a favor del Municipio, así como los provenientes de cualquier institución o de particulares.

CAPÍTULO VI

DONACIONES, HERENCIAS Y LEGADOS

Artículo 52. Las donaciones, herencia y legados que se reciban de los particulares o de cualquier institución, por concepto de donativos, herencias y legados a favor del Municipio.



Emilio Carranza s/n esquina con Abasolo Col. Centro, C.P. 63960.



324 247 0141



gobiernomunicipal21-24@amatlan.gob.mx



AMATLÁN DE CAÑAS

GOBIERNO MUNICIPAL

H. XLII AYUNTAMIENTO

CAPÍTULO VII ANTICIPOS

Artículo 53. Las cantidades que se reciban por concepto de anticipos a cuenta de obligaciones fiscales que deban vencerse dentro del ejercicio fiscal del 2024.

CAPÍTULO VIII DE LOS APROVECHAMIENTOS DERIVADOS DE CONVENIOS DE COLABORACIÓN O COORDINACIÓN ADMINISTRATIVA

Artículo 54. El Ayuntamiento percibirá ingresos que devengan de convenios de coordinación administrativa con otras entidades de conformidad con los convenios de colaboración o coordinación administrativa que suscriba.

CAPÍTULO IX OTROS APROVECHAMIENTOS

Artículo 55. Se consideran otros aprovechamientos los demás ingresos que obtenga el Municipio por la explotación de sus bienes patrimoniales no especificados en el presente título y por otras actividades que corresponden a sus funciones propias de derecho público.

TÍTULO SEXTO INGRESOS POR VENTA DE BIENES, PRESTACIÓN DE SERVICIOS Y OTROS INGRESOS

CAPÍTULO I INGRESOS POR VENTA DE BIENES Y PRESTACIÓN DE SERVICIOS

Artículo 56. Son los ingresos propios obtenidos por las dependencias y entidades de la administración pública municipal por sus actividades de producción,





AMATLÁN DE CAÑAS

GOBIERNO MUNICIPAL

H. XLII AYUNTAMIENTO

comercialización o prestación de servicios; así como otros ingresos por actividades diversas no inherentes a la operación, que generen recursos.

CAPÍTULO II COOPERACIONES

Artículo 57. Las cooperaciones de particulares, de los Gobiernos del Estado o Federal y de cualquier institución, para la realización de obras públicas, adquisiciones y otras actividades de beneficio social o colectivo.

CAPÍTULO III REINTEGROS Y ALCANCES

Artículo 58. Los demás ingresos provenientes de leyes o reglamentos de naturaleza no fiscal, conforme a las tasas, cuotas o tarifas fijadas por los mismos; así como los reintegros, devoluciones o alcances que hagan otras entidades o los particulares, por cantidades recibidas indebidamente del Municipio, o bien de los originados por responsabilidades de los servidores públicos municipales. Constituyen los ingresos de este ramo:

- I. Las sumas que resulten a favor del erario municipal, por los reembolsos de las cantidades suplidas por cuentas de los fondos municipales o la que después de haber sido autorizadas no hayan sido invertidas en su objeto;
- II. Los enteros provenientes de diferencias por liquidaciones equivocadas, y
- III. Los reintegros que se hagan por responsabilidades a cargo de servidores públicos municipales y particulares.



Emilio Carranza s/n esquina con Abasco Col. Centro, C.P. 63960.



324 247 0141



gobiernomunicipal21-24@amatlan.gob.mx



AMATLÁN DE CAÑAS

GOBIERNO MUNICIPAL

H. XLII AYUNTAMIENTO

CAPÍTULO IV

REZAGOS

Artículo 59. Son los ingresos que, en su caso, perciba el Municipio por parte de terceros, que no hubieren enterado o cubierto adeudos u obligaciones, originados o derivados de ejercicios fiscales anteriores, debiendo establecerse en los cortes de caja (mensual y anual), un renglón al final de cada uno de los capítulos que la presente Ley establece, en donde se precisen los rezagos captados y, por qué conceptos.

TÍTULO SÉPTIMO

PARTICIPACIONES APORTACIONES, CONVENIOS, INCENTIVOS DERIVADOS DE LA COLABORACIÓN FISCAL Y FONDOS DISTINTOS DE APORTACIONES

CAPÍTULO I

PARTICIPACIONES DEL GOBIERNO FEDERAL

Artículo 60. Las participaciones en impuestos u otros ingresos federales, que le correspondan al Municipio en los términos que señalen las Leyes, Acuerdos y Convenios que las regulen.

CAPÍTULO II

PARTICIPACIONES DEL GOBIERNO ESTATAL

Artículo 61. Las participaciones en impuestos u otros ingresos estatales, previstos en el Presupuesto de Egresos del Estado para el ejercicio fiscal 2024.





AMATLÁN DE CAÑAS
GOBIERNO MUNICIPAL
H. XLII AYUNTAMIENTO

CAPÍTULO III

APORTACIONES FEDERALES PARA ENTIDADES FEDERATIVAS

Artículo 62. Son los ingresos que por este concepto recibe la Hacienda Municipal, que se determinan anualmente en el Presupuesto de Egresos de la Federación referidos en el capítulo V de la Ley de Coordinación Fiscal.

CAPÍTULO IV

CONVENIOS CON EL GOBIERNO FEDERAL

Artículo 63. Son los ingresos que por este concepto recibe la Hacienda Municipal, que se determina por el Gobierno Federal.

CAPÍTULO V

OTROS FONDOS

Artículo 64. Los fondos que se generen donde al Municipio le sean asignados recursos.

TÍTULO OCTAVO

TRANSFERENCIAS, ASIGNACIONES, SUBSIDIOS Y SUBVENCIONES

CAPÍTULO ÚNICO

TRANSFERENCIAS, ASIGNACIONES, SUBSIDIOS Y SUBVENCIONES

Artículo 65. Son los recursos que se reciben en forma directa o indirecta como parte de la política económica y social, de acuerdo a las estrategias y prioridades de desarrollo para el sostenimiento y desempeño de las actividades.



Emilio Cananza s/n esquina con Abasolo Col. Centro, C.P. 63960.



324 247 0141



gobiernomunicipal21-24@amatlan.gob.mx



TÍTULO NOVENO
INGRESOS DERIVADOS DE FINANCIAMIENTOS

CAPÍTULO ÚNICO
INGRESOS DERIVADOS DE FINANCIAMIENTOS

Artículo 66. Son los ingresos por financiamiento interno, es decir, los recursos que provienen de obligaciones contraídas por el municipio y por las entidades del sector paramunicipal, a corto o largo plazo, con acreedores nacionales y pagaderos en el interior del país en moneda nacional, de conformidad con lo que para el efecto establecen las leyes de la materia.

TÍTULO DÉCIMO
FACILIDADES ADMINISTRATIVAS Y BENEFICIOS FISCALES

CAPÍTULO ÚNICO
FACILIDADES ADMINISTRATIVAS Y BENEFICIOS FISCALES

Artículo 67. En el pago de tarifas por concepto de impuesto predial, a los contribuyentes con calidad de adultos mayores a sesenta años, jubilados y pensionados así como aquellas personas con discapacidad que acrediten con credencial expedida por un instituto oficial, dicha condición, pagarán el impuesto aplicándole el factor del 0.50 exclusivamente durante los meses de enero, febrero y marzo del ejercicio fiscal del que se trate la contribución.

En el pago de tarifas por concepto de derechos por el suministro de agua potable, drenaje, alcantarillado y saneamiento de agua, a los contribuyentes con calidad de





AMATLÁN DE CAÑAS

GOBIERNO MUNICIPAL

H. XLII AYUNTAMIENTO

adultos mayores a sesenta años, jubilados y pensionados así como aquellas personas con discapacidad que acrediten con credencial expedida por un instituto oficial, dicha condición, pagarán el derecho aplicándole descuento de 50% exclusivamente durante los meses de enero, febrero y marzo del ejercicio fiscal del que se trate la contribución.

Artículo 68. El Ayuntamiento podrá autorizar beneficios y subsidios en las contribuciones y aprovechamientos, excepto en materia de impuestos, en razón de la realización de pagos anticipados, por edad, condición económica o social y demás condiciones procedentes que determine el Ayuntamiento a través de disposiciones de carácter general por el monto total o parcial de la contribución.

Artículo 69. El Ayuntamiento podrá autorizar a los contribuyentes beneficios respecto de los accesorios de las contribuciones.

Para efectos de lo dispuesto en el presente artículo se consideran accesorios, los recargos, las sanciones, los gastos de ejecución y en su caso las indemnizaciones, respecto de la contribución que corresponda.

Artículo 70. A petición por escrito de los contribuyentes, las personas titulares de la Presidencia Municipal y Tesorería Municipal, podrán autorizar el pago a plazos, ya sea diferido o en parcialidades, de las contribuciones omitidas y de sus accesorios en los términos que dispone el Código Fiscal del Estado de Nayarit, con objeto de apoyarles en la regularización de su situación ante la Tesorería Municipal; dicho plazo no deberá exceder de un año de calendario salvo los casos de excepción que establece la ley. El pago diferido o en parcialidades no será procedente tratándose de gastos de ejecución y del Impuesto Especial para la Universidad Autónoma de Nayarit.

Artículo 71. No causarán el pago de los derechos por la instalación de anuncios y carteles de carácter publicitario de los partidos políticos en campaña, de acuerdo a



Emilio Carranza s/n esquina con Abasolo Col. Centro, C.P. 63960.



324 247 0141



gobiernomunicipal21-24@amatlan.gob.mx



AMATLÁN DE CAÑAS

GOBIERNO MUNICIPAL

H. XLII AYUNTAMIENTO

las leyes electorales vigentes. De igual manera, las de instituciones gubernamentales, de asistencia o de beneficencia pública, privada o religiosa, así como los que instalen los contribuyentes dentro de su propio establecimiento, para promocionar directamente sus negocios.

La expedición de licencias para la colocación de anuncios espectaculares requerirá, invariablemente, del dictamen técnico u opinión técnica, según corresponda por parte de la autoridad municipal competente.

En ningún caso se otorgará licencia o permiso para la colocación de anuncios que, por su ubicación, dimensiones o materiales empleados en su estructura, o para su instalación, puedan representar un riesgo para la seguridad o la integridad física de las personas, o la seguridad de los bienes de terceros, y que contravengan la normatividad aplicable. En todo caso, del daño y afectaciones que llegaran a producir los anuncios a terceros, serán responsables solidarios los propietarios de los anuncios, los propietarios de predios, fincas o construcciones, en donde se fijen los anuncios, carteles y obras publicitarias.

Igualmente, los propietarios serán responsables solidarios de adeudos fiscales por tales conceptos.

La expedición de licencia para la colocación de anuncios en la zona determinada como centro histórico, requerirá también de la autorización previa del Instituto Nacional de Antropología e Historia.

Artículo 72. Se otorgarán estímulos fiscales durante el ejercicio fiscal 2024 de manera general a los ciudadanos que:

- I. Se incorporen al consumo de energías limpias;





AMATLÁN DE CAÑAS

GOBIERNO MUNICIPAL

H. XLII AYUNTAMIENTO

- II. Aquellos que en sus procesos promuevan el rehúso, reutilización y reciclamiento para minimizar la generación de residuos sólidos cuidando el medio ambiente;
- III. Cuenten con un certificado de edificio sustentable, y
- IV. Las demás que el Ayuntamiento establezca.

Artículo 73. El Ayuntamiento desde el ámbito de sus respectivas competencias deberá otorgar hasta el 50% de descuento en los conceptos correspondientes a las estancias infantiles que quedaron fuera del programa de la Secretaría de Desarrollo Social y no fueron incluidas al programa de la Secretaría de Bienestar del Gobierno de la República.

Artículo 74. Los descuentos a las tarifas referidas para el ejercicio 2024 en el artículo 37 se sujetarán a lo siguiente, siendo aplicado solo un descuento por usuario y siempre que se encuentren al corriente de sus pagos:

- a) 15% de descuento por pago anual, aplicable en el mes de enero de 2024.
- b) 12% de descuento por pago anual, aplicable en el mes de febrero de 2024.
- c) 50% de descuento por Pago anual para personas de la 3ª edad, discapacitados, jubilados previa identificación, tarjeta de tercera edad, discapacitados o jubilados y que comprueban residir en el domicilio que ostentan pagar y que estén al corriente con sus pagos (en ningún caso aplicará para dos domicilios a una misma persona).
- d) 50% de descuento por pago anual para el personal sindicalizado del Ayuntamiento y sus Entes Municipales.
- e) 50% de descuento por pago anual para las personas en situación vulnerable.
- f) Durante el mes de marzo en conmemoración al día mundial del agua, a los nuevos contratos de agua potable y alcantarillado sanitario, se aplicará un descuento del 25% por incorporación.



Emilio Caranza s/n esquina con Abasolo Col. Centro, C.P. 63960.



324 247 0141



gobiernomunicipal21-24@amatlan.gob.mx



AMATLÁN DE CAÑAS

GOBIERNO MUNICIPAL

H. XLII AYUNTAMIENTO

Artículo 75. Con la finalidad de recuperar la cartera vencida con relación a las cuotas relativas a servicio de agua potable y alcantarillado previstas en el Capítulo XV, Título Tercero de los Derechos, correspondientes a ejercicios anteriores se hará de conformidad con los siguientes porcentajes:

- a. Del 10% hasta 30%, para personas de escasos recursos y adultos mayores en desamparo.

Adicionalmente cualquier contribuyente que cuente con rezagos en cuotas de ejercicios anteriores, estará en posibilidad de solicitar un convenio de pago, el cual deberá estar suscrito por el director del Organismo de Agua Potable, en cuyo caso no podrá exceder del 31 de diciembre del 2024.

TRANSITORIO

ÚNICO. La presente ley surtirá sus efectos legales a partir del día primero de enero del año dos mil veinticuatro, previa publicación en el Periódico Oficial, Órgano del Gobierno del Estado de Nayarit y tendrá vigencia hasta el treinta y uno de diciembre del mismo año.

DADO en la sala de sesiones del Ayuntamiento Constitucional de Amatlán de Cañas, ubicada en Amatlán de Cañas, Nayarit a los catorce días del mes de noviembre del año dos mil veintitrés.





AMATLÁN DE CAÑAS

GOBIERNO MUNICIPAL

H. XLII AYUNTAMIENTO

ATENTAMENTE:

LIC. JESÚS RAFAEL SANDOVAL DÍAZ

PRESIDENTE MUNICIPAL



AMATLÁN DE CAÑAS
2021 NAYARIT 2024
PRESIDENCIA

C. MIRIAM AURORA VÁZQUEZ GARCÍA

SINDICO MUNICIPAL

MTRO. JORGE RAMON SOTO AGUILAR

REGIDOR

MTRA. GABRIELA NOEMI PARRA AGUIAR

REGIDORA

L.A.E. JOSÉ VALENTÍN AGUIAR ROBLES

REGIDOR

MTRO. HECTOR ARMANDO ALTAMIRANO
GARCÍA

REGIDOR

Emilio Carpanza s/n esquina con Abasolo Col. Centro, C.P. 63960.

324 247 0141

gobiernomunicipal21-24@amatlan.gob.mx



AMATLÁN DE CAÑAS

GOBIERNO MUNICIPAL
H. XLII AYUNTAMIENTO

C. ERIKA VALENZUELA ARIZON

REGIDORA

C. MILEIBI PEREIDA CASTRO

REGIDORA

C. HELEHIDY YESSSENIA RODRIGUEZ VELÁSQUEZ

REGIDORA

LIC. LUIS FERNANDO AGUIAR FLORES

SECRETARIO DEL AYUNTAMIENTO

DOY FE



LAS PRESENTES FIRMAS CORRESPONDEN A LA QUINCUAGESIMA OCTAVA ACTA DE CABILDO ORDINARIA CELEBRADA POR EL H. XLII AYUNTAMIENTO CONSTITUCIONAL DE AMATLÁN DE CAÑAS, NAYARIT EL DÍA MARTES 14 DE NOVIEMBRE DEL 2023.



Anexo: CLASIFICADOR POR OBJETO DEL GASTO.



AMATLÁN DE CAÑAS
GOBIERNO MUNICIPAL
H. AYUNTAMIENTO



CLASIFICADOR POR OBJETO DEL GASTO A NIVEL PARTIDA ESPECÍFICA

8

CAPÍTULO	CONCEPTO	PARTIDA		DEFINICIÓN
		GENÉRICA	ESPECÍFICA	
1000	SERVICIOS PERSONALES Agrupa las remuneraciones del personal al servicio de los entes públicos, tales como: sueldos, salarios, dietas, honorarios asimilables al salario, prestaciones y gastos de seguridad social, obligaciones laborales y otras prestaciones derivadas de una relación laboral; pudiendo ser de carácter permanente o transitorio.			
	1100	REMUNERACIONES AL PERSONAL DE CARÁCTER PERMANENTE Asignaciones destinadas a cubrir las percepciones correspondientes al personal de carácter permanente.		
		111	DIETAS Asignaciones para remuneraciones a los Diputados, Senadores, Asambleístas, Regidores y Síndicos.	
			11101	DIETAS Asignaciones para remuneraciones a los Diputados, Regidores y Síndicos.
		112	HABERES Asignaciones para remuneraciones al personal que desempeña sus servicios en el ejército, fuerza aérea y armada nacionales.	
			11201	HABERES Asignaciones para remuneraciones al personal que desempeña sus servicios en el ejército, fuerza aérea y armada nacionales.
		113	SUELDOS BASE AL PERSONAL PERMANENTE Asignaciones para remuneraciones al personal civil, de base o de confianza, de carácter permanente que preste sus servicios en los entes públicos. Los montos que importen estas remuneraciones serán fijados de acuerdo con los catálogos institucionales de puestos de los entes públicos.	
			11301	SUELDOS AL PERSONAL DE BASE Asignaciones para remuneraciones al personal de base, de carácter permanente, que preste sus servicios en los entes públicos. Los montos que importen estas remuneraciones serán fijados de acuerdo con los catálogos institucionales de puestos de los entes públicos.
			11302	SUELDOS AL PERSONAL DE CONFIANZA Asignaciones para remuneraciones al personal de confianza, de carácter permanente, que preste sus servicios en los entes públicos. Los montos que importen estas remuneraciones serán fijados de acuerdo con los catálogos institucionales de puestos de los entes públicos.
			11303	SUELDOS AL PERSONAL DOCENTE Asignaciones para remuneraciones al personal docente, de carácter permanente, que preste sus servicios en los entes públicos. Los montos que importen estas remuneraciones serán fijados de acuerdo con los catálogos institucionales de puestos de los entes públicos.
			11304	NIVELACIONES SALARIALES Asignaciones para remuneraciones originadas por la autorización de aumentos en las percepciones del personal de carácter permanente.
			11305	REZONIFICACIÓN Asignaciones para remuneraciones por cambio de zona de adscripción del personal de carácter permanente.
			11306	AJUSTE DE CALENDARIO Asignaciones para remuneraciones al personal de carácter permanente consistente en la diferencia de 5 o 6 días de salario, para completar la totalidad de percepciones de un año de calendario, originado por la realización de pagos en forma quincenal.
			11307	CARRERA MAGISTERIAL Asignaciones para remuneraciones al personal docente, de carácter permanente que preste sus servicios en los entes públicos, que ostentan alguno de los niveles de Carrera Magisterial, de conformidad con la normatividad aplicable.
		114	REMUNERACIONES POR ADSCRIPCIÓN LABORAL EN EL EXTRANJERO Asignaciones destinadas a cubrir las remuneraciones del personal al Servicio Exterior Mexicano y de Servicios Especiales en el Extranjero, así como representaciones estatales y municipales en el extranjero. Incluye las variaciones del factor de ajuste: importancia relativa de la oficina de adscripción; costo de la vida en el lugar de adscripción y condiciones de dificultad de la vida en cada adscripción. Dichas remuneraciones son cubiertas exclusivamente al personal que labore en esas representaciones en el exterior.	
			11401	RETRIBUCIONES POR ADSCRIPCIÓN EN EL EXTRANJERO Asignaciones destinadas a cubrir las remuneraciones del personal adscrito a las representaciones estatales y municipales en el extranjero. Incluye las variaciones del factor de ajuste: importancia relativa de la oficina de adscripción; costo de la vida en el lugar de adscripción y condiciones de dificultad de la vida en cada adscripción. Dichas remuneraciones son cubiertas exclusivamente al personal que labore en esas representaciones en el exterior.





CLASIFICADOR POR OBJETO DEL GASTO A NIVEL PARTIDA ESPECÍFICA

CAPÍTULO	CONCEPTO	PARTIDA		DEFINICIÓN
		GENÉRICA	ESPECÍFICA	
1200	REMUNERACIONES AL PERSONAL DE CARÁCTER TRANSITORIO			Asignaciones destinadas a cubrir las percepciones correspondientes al personal de carácter eventual.
	121	HONORARIOS ASIMILABLES A SALARIOS		Asignaciones destinadas a cubrir el pago por la prestación de servicios contratados con personas físicas, como profesionistas, técnicos, expertos y peritos, entre otros, por estudios, obras o trabajos determinados que correspondan a su especialidad. El pago de honorarios deberá sujetarse a las disposiciones aplicables. Esta partida excluye los servicios profesionales contratados con personas físicas o morales previstos en el Capítulo 3000 Servicios Generales.
		12101	CONTRATOS POR HONORARIOS ASIMILABLES A SALARIOS	Asignaciones destinadas a cubrir el pago por la prestación de servicios contratados con personas físicas bajo el esquema de honorarios asimilables a salarios, como profesionistas, técnicos, expertos y peritos, entre otros, por estudios, obras o trabajos determinados que correspondan a su especialidad. El pago de honorarios deberá sujetarse a las disposiciones aplicables. Esta partida excluye los servicios profesionales contratados con personas físicas o morales previstos en el Capítulo 3000 Servicios Generales.
	122	SUELDOS BASE AL PERSONAL EVENTUAL		Asignaciones destinadas a cubrir las remuneraciones para el pago al personal de carácter transitorio que preste sus servicios en los entes públicos.
		12201	SUELDOS AL PERSONAL EVENTUAL	Asignaciones destinadas a cubrir las remuneraciones al personal obrero, técnico, administrativo especialista y profesional, que desempeñe labores eventuales por estudios, obras o trabajos determinados, según los requerimientos y formas de contratación.
		12202	SUELDOS AL PERSONAL INTERINO	Asignaciones destinadas a cubrir las remuneraciones al personal que desempeña labores interinamente, en sustitución de trabajadores ausentes por causa de licencias, incapacidades, permisos u otras incidencias.
		12203	SUELDOS AL PERSONAL TRANSITORIO	Asignaciones destinadas a cubrir las remuneraciones al personal que ocupa plaza considerada de carácter transitorio, no contemplada en la partida 113.
		12204	SUELDOS AL PERSONAL DE LISTA DE RAYA	Asignaciones destinadas a cubrir las remuneraciones al personal que presta sus servicios en los entes públicos bajo el esquema de lista de raya.
		12205	NIVELACIONES SALARIALES	Asignaciones para remuneraciones originadas por la autorización de aumentos en las percepciones por cambio de zona de adscripción del personal eventual.
		12206	REZONIFICACIÓN	Asignaciones para remuneraciones originadas por la autorización de aumentos en las percepciones por cambio de zona de adscripción del personal eventual.
		12207	AJUSTE DE CALENDARIO	Asignaciones para remuneraciones al personal eventual consistente en la diferencia de 5 o 6 días de salario, para completar la totalidad de percepciones de un año de calendario, originado por la realización de pagos en forma quincenal.
	123	RETRIBUCIONES POR SERVICIOS DE CARÁCTER SOCIAL		Asignaciones destinadas a cubrir las remuneraciones a profesionistas de las diversas carreras o especialidades técnicas que presten su servicio social en los entes públicos.
		12301	RETRIBUCIONES A PRESTADORES DE SERVICIO SOCIAL	Asignaciones destinadas a cubrir las remuneraciones a profesionistas de las diversas carreras o especialidades técnicas que presten su servicio social en los entes públicos.
	124	RETRIBUCIÓN A LOS REPRESENTANTES DE LOS TRABAJADORES Y DE LOS PATRONES EN LA JUNTA DE CONCILIACIÓN Y ARBITRAJE		Asignaciones destinadas a cubrir las retribuciones de los representantes de los trabajadores y de los patrones en la Junta de Conciliación y Arbitraje, durante el tiempo por el cual fueron elegidos por la convención correspondiente, conforme a lo dispuesto por la Ley Federal del Trabajo. Esta partida no estará sujeta al pago de las cuotas y aportaciones por concepto de seguridad social.





CLASIFICADOR POR OBJETO DEL GASTO A NIVEL PARTIDA ESPECÍFICA

CAPÍTULO	CONCEPTO	PARTIDA		DEFINICIÓN
		GENÉRICA	ESPECÍFICA	
			12401	RETRIBUCIÓN A LOS REPRESENTANTES DE LOS TRABAJADORES Y DE LOS PATRONES EN LAS JUNTAS DE CONCILIACIÓN Y ARBITRAJE Asignaciones destinadas a cubrir las retribuciones de los representantes de los trabajadores y de los patrones en las Juntas de Conciliación y Arbitraje, durante el tiempo por el cual fueron elegidos por la convención correspondiente, conforme a lo dispuesto en las disposiciones legales aplicables. Esta partida no estará sujeta al pago de las cuotas y aportaciones por concepto de seguridad social.
	1300	REMUNERACIONES ADICIONALES Y ESPECIALES		Asignaciones destinadas a cubrir percepciones adicionales y especiales, así como las gratificaciones que se otorgan tanto al personal de carácter permanente como transitorio.
		131	PRIMAS POR AÑOS DE SERVICIOS EFECTIVOS PRESTADOS	Asignaciones adicionales como complemento al sueldo del personal al servicio de los entes públicos, por años de servicios efectivos prestados, de acuerdo con la legislación aplicable.
			13101	PRIMAS POR AÑOS DE SERVICIOS PRESTADOS Asignaciones adicionales como complemento al sueldo del personal al servicio de los entes públicos, por años de servicios efectivos prestados, de acuerdo con la legislación aplicable.
		132	PRIMAS DE VACACIONES, DOMINICAL Y GRATIFICACIÓN DE FIN DE AÑO	Asignaciones al personal que tenga derecho a vacaciones o preste sus servicios en domingo; aguinaldo o gratificación de fin de año al personal civil y militar al servicio de los entes públicos.
			13201	PRIMAS DE VACACIONES Asignaciones destinadas a cubrir percepciones adicionales al personal que tenga derecho a vacaciones.
			13202	PRIMA DOMINICAL Asignaciones destinadas a cubrir percepciones adicionales al personal que preste sus servicios en domingo.
			13203	GRATIFICACIÓN DE FIN DE AÑO Asignaciones destinadas a cubrir percepciones adicionales al personal por concepto de gratificación anual (aguinaldo), de manera proporcional al número de días laborados en el año.
			13204	DÍAS DINÁMICOS Asignaciones destinadas a cubrir percepciones adicionales de fin de año al personal docente por concepto de días dinámicos.
			13205	COMPENSACIÓN DE FIN DE AÑO Asignaciones destinadas a cubrir percepciones adicionales al personal por concepto de compensación de fin de año.
		133	HORAS EXTRAORDINARIAS	Asignaciones por remuneraciones a que tenga derecho el personal de los entes públicos por servicios prestados en horas que se realizan excediendo la duración máxima de la jornada de trabajo, guardias o turnos opcionales.
			13301	REMUNERACIONES POR HORAS EXTRAORDINARIAS Asignaciones por remuneraciones a que tenga derecho el personal de los entes públicos por servicios prestados en horas que se realizan excediendo la duración máxima de la jornada de trabajo, guardias o turnos opcionales.
		134	COMPENSACIONES	Asignaciones destinadas a cubrir las percepciones que se otorgan a los servidores públicos bajo el esquema de compensaciones que determinen las disposiciones aplicables.
			13401	COMPENSACIONES ORDINARIAS Asignaciones destinadas a cubrir las percepciones que en forma ordinaria se otorgan a los servidores públicos bajo el esquema de compensaciones, de conformidad con las disposiciones aplicables.
			13402	COMPENSACIONES EXTRAORDINARIAS Asignaciones destinadas a cubrir las percepciones que en forma extraordinaria se otorgan a los servidores públicos bajo el esquema de compensaciones, de conformidad con las disposiciones aplicables.





CLASIFICADOR POR OBJETO DEL GASTO A NIVEL PARTIDA ESPECÍFICA

CAPÍTULO	CONCEPTO	PARTIDA		DEFINICIÓN
		GENÉRICA	ESPECÍFICA	
			13403	COMPENSACIONES POR SERVICIOS EVENTUALES Asignaciones destinadas a cubrir compensaciones por servicios eventuales, suplencias, sustituciones, pagos a empleados salientes por el tiempo que utilicen en la entrega del cargo o bien en el relevo del servicio cuando se encuentre justificada esta espera.
			13404	COMPENSACIONES POR SERVICIOS ESPECIALES Asignaciones adicionales a las remuneraciones de los Diputados, Regidores y Síndicos, así como a las percepciones del personal administrativo del Poder Legislativo.
			13405	COMPENSACIONES A MÉDICOS RESIDENTES Asignaciones destinadas a cubrir a los médicos residentes el complemento de beca con la que cubren los gastos derivados de su formación académica especializada.
			13406	COMPENSACIONES AL PERSONAL POR PARTICIPACIÓN EN LOS GASTOS DE EJECUCIÓN Asignaciones destinadas a cubrir compensaciones al personal que interviene en forma indirecta o indirecta en los procedimientos administrativos de ejecución y de auditoría, en los términos de las disposiciones aplicables.
	135	SOBREHABERES		Remuneraciones adicionales que se cubre al personal militar en activo en atención al incremento en el costo de la vida o insalubridad del lugar donde preste sus servicios.
		13501	SOBREHABERES	Remuneraciones adicionales que se cubre al personal militar en activo en atención al incremento en el costo de la vida o insalubridad del lugar donde preste sus servicios.
	136	ASIGNACIONES DE TÉCNICO, DE MANDO, POR COMISIÓN, DE VUELO Y DE TÉCNICO ESPECIAL		Remuneraciones a los miembros del Ejército, Fuerza Aérea y Armada Nacionales, titulados en profesiones de los distintos servicios militares, por el desempeño de comisiones dentro del Ramo y que pertenezcan a la milicia permanente; remuneraciones a generales, jefes y oficiales investidos conforme a las leyes y ordenanzas del mando militar, de una corporación del ejército o de una unidad de la armada. Su cuota no podrá variar durante el ejercicio fiscal respectivo. Remuneraciones a los miembros del ejército y la armada por el desempeño de una comisión que no sea la propia de su cargo, como en los Estados Mayores de los Secretarios y Subsecretarios, Ayudantía del Oficial Mayor y Jefes de Sección de los diversos Departamentos de la Secretaría de la Defensa Nacional y ayudantía de los funcionarios superiores de la Secretaría de Marina; remuneraciones a los miembros del ejército y la armada, que habitualmente desempeñan servicios en unidades aéreas de las Fuerzas Armadas Mexicanas remuneraciones complementarias a los haberes de los generales del ejército y fuerza aérea, así como de los almirantes de la armada que sean autorizadas por el titular del Ramo y las que éste mismo autorice en casos especiales para los jefes y oficiales del ejército y fuerza aérea, capitanes y oficiales de la armada.
		13601	ASIGNACIONES DE TÉCNICO, DE MANDO, POR COMISIÓN, DE VUELO Y DE TÉCNICO ESPECIAL	Remuneraciones a los miembros del Ejército, Fuerza Aérea y Armada Nacionales, titulados en profesiones de los distintos servicios militares, por el desempeño de comisiones dentro del Ramo y que pertenezcan a la milicia permanente; remuneraciones a generales, jefes y oficiales investidos conforme a las leyes y ordenanzas del mando militar, de una corporación del ejército o de una unidad de la armada. Su cuota no podrá variar durante el ejercicio fiscal respectivo.
	137	HONORARIOS ESPECIALES		Asignaciones destinadas a cubrir los honorarios que correspondan a los representantes de la Hacienda Pública por su intervención en los juicios sucesorios, siempre y cuando el impuesto se hubiere determinado con base en la liquidación formulada por los mismos; a los notificadores especiales en el cobro de impuestos, derechos, multas y arrendamientos, así como a los agentes y subagentes fiscales y postales. Comprende las remuneraciones y gastos del personal designado para realizar inspecciones o intervenciones especiales, así como los programas de presencia fiscal. Estas asignaciones se cubrirán por compromisos devengados durante el año y no se aceptarán los compromisos de ejercicios anteriores.
		13701	HONORARIOS ESPECIALES	Asignaciones destinadas a cubrir los honorarios que correspondan a los representantes de la Hacienda Pública por su intervención en los juicios sucesorios, siempre y cuando el impuesto se hubiere determinado con base en la liquidación formulada por los mismos; a los notificadores especiales en el cobro de impuestos, derechos, multas y arrendamientos, así como a los agentes y subagentes fiscales y postales. Comprende las remuneraciones y gastos del personal designado para realizar inspecciones o intervenciones especiales, así como los programas de presencia fiscal. Estas asignaciones se cubrirán por compromisos devengados durante el año y no se aceptarán los compromisos de ejercicios anteriores.





CLASIFICADOR POR OBJETO DEL GASTO A NIVEL PARTIDA ESPECÍFICA

CAPÍTULO	CONCEPTO	PARTIDA		DEFINICIÓN
		GENÉRICA	ESPECÍFICA	
		138	PARTICIPACIONES POR VIGILANCIA EN EL CUMPLIMIENTO DE LAS LEYES Y CUSTODIA DE VALORES Incluye retribución a los empleados de los entes públicos por su participación en la vigilancia del cumplimiento de las leyes y custodia de valores.	
		13801	PARTICIPACIONES POR VIGILANCIA EN EL CUMPLIMIENTO DE LAS LEYES Y CUSTODIA DE VALORES Incluye retribución a los empleados de los entes públicos por su participación en la vigilancia del cumplimiento de las leyes y custodia de valores.	
	1400	SEGURIDAD SOCIAL Asignaciones destinadas a cubrir la parte que corresponde a los entes públicos por concepto de prestaciones de seguridad social y primas de seguros, en beneficio del personal a su servicio, tanto de carácter permanente como transitorio.		
		141	APORTACIONES DE SEGURIDAD SOCIAL Asignaciones destinadas a cubrir la aportación de los entes públicos, por concepto de seguridad social, en los términos de la legislación vigente.	
		14101	APORTACIONES AL ISSSTE Asignaciones destinadas a cubrir la aportación de los entes públicos, por concepto de seguridad social, derivada de los servicios proporcionados por el ISSSTE a los servidores públicos, en los términos de la legislación vigente.	
		14102	APORTACIONES AL IMSS Asignaciones destinadas a cubrir las aportaciones, por concepto de seguridad social, derivadas de los servicios proporcionados por el Instituto Mexicano del Seguro Social al personal al servicio de los entes públicos, en los términos de la legislación vigente.	
		14103	APORTACIONES DE SEGURIDAD SOCIAL CON INSTITUCIONES PRIVADAS Asignaciones destinadas a cubrir las aportaciones en materia de seguridad social que pacten los entes públicos, distintas a las previstas en régimen de ley.	
		14104	APORTACIONES AL FONDO DE PENSIONES Asignaciones destinadas a cubrir las aportaciones que realizan los entes públicos al Fondo de Pensiones del Estado, en los términos de la legislación vigente.	
		14105	APORTACIONES AL SEGURO DE CESANTÍA EN EDAD AVANZADA Y VEJEZ Asignaciones destinadas a cubrir las aportaciones al Seguro de Cesantía en Edad Avanzada y Vejez, en términos de la Ley del Instituto de Seguridad y Servicios Sociales de los Trabajadores del Estado.	
		142	APORTACIONES A FONDOS DE VIVIENDA Asignaciones destinadas a cubrir las aportaciones que corresponden a los entes públicos para proporcionar vivienda a su personal, de acuerdo con las disposiciones legales vigentes.	
		14201	APORTACIONES AL FOVISSSTE Asignaciones destinadas a cubrir las aportaciones al FOVISSSTE que corresponden a los entes públicos para proporcionar vivienda a su personal, de acuerdo con las disposiciones legales vigentes.	
		14202	APORTACIONES AL INFONAVIT Asignaciones destinadas a cubrir las aportaciones al INFONAVIT que corresponden a las entidades para proporcionar vivienda a su personal, de acuerdo con las disposiciones aplicables.	
		143	APORTACIONES AL SISTEMA PARA EL RETIRO Asignaciones destinadas a cubrir los montos de las aportaciones de los entes públicos a favor del Sistema para el Retiro, correspondientes a los trabajadores al servicio de los mismos.	
		14301	APORTACIONES AL SAR Asignaciones destinadas a cubrir los montos de las aportaciones de los entes públicos a favor del Sistema de Ahorro para el Retiro, correspondientes a los trabajadores al servicio de las mismas.	
		14302	DEPÓSITOS PARA EL AHORRO SOLIDARIO Asignaciones que se destinan para realizar los depósitos correspondientes en las subcuentas de ahorro solidario que se abran en las cuentas individuales de los trabajadores sujetos a la Ley del Instituto de Seguridad y Servicios Sociales de los Trabajadores del Estado, que opten por el descuento para el ahorro solidario.	





CLASIFICADOR POR OBJETO DEL GASTO A NIVEL PARTIDA ESPECÍFICA

CAPÍTULO	CONCEPTO	PARTIDA		DEFINICIÓN
		GENÉRICA	ESPECÍFICA	
		144	APORTACIONES PARA SEGUROS	Asignaciones destinadas a cubrir las primas que corresponden a los entes públicos por concepto de seguro de vida, seguro de gastos médicos del personal a su servicio; así como, los seguros de responsabilidad civil y asistencia legal, en los términos de la legislación vigente. Incluye las primas que corresponden al Gobierno Federal por concepto de seguro de vida del personal militar.
		14401	SEGURO DE VIDA	Asignaciones destinadas a cubrir las primas que corresponden a los entes públicos por concepto de seguro de vida del personal a su servicio, en los términos de la legislación vigente.
		14402	SEGURO DE GASTOS MÉDICOS	Asignaciones destinadas a cubrir las primas que correspondan a los entes públicos por concepto del seguro de gastos médicos del personal a su servicio.
		14403	SEGUROS DE RESPONSABILIDAD CIVIL	Asignaciones destinadas a cubrir las primas que correspondan a los entes públicos, por concepto de contratación de los seguros de responsabilidad civil que se otorgan como prestaciones a favor del personal a su servicio, conforme a las disposiciones aplicables.
		14404	SEGUROS DE ASISTENCIA LEGAL	Asignaciones destinadas a cubrir las primas que correspondan a los entes públicos, por concepto de contratación de los seguros de asistencia legal que se otorgan como prestaciones a favor del personal a su servicio, conforme a las disposiciones aplicables.
	1500		OTRAS PRESTACIONES SOCIALES Y ECONÓMICAS	Asignaciones destinadas a cubrir otras prestaciones sociales y económicas, a favor del personal, de acuerdo con las disposiciones legales vigentes y/o acuerdos contractuales respectivos.
		151	CUOTAS PARA EL FONDO DE AHORRO Y FONDO DE TRABAJO	Asignaciones destinadas a cubrir las cuotas que corresponden a los entes públicos para la constitución del fondo de ahorro del personal civil, según acuerdos contractuales establecidos. Incluye cuotas para la constitución del fondo de ahorro, y cuotas para el fondo de trabajo del personal del Ejército, Fuerza Aérea y Armada Mexicanos que corresponden al Gobierno Federal para la constitución de este fondo, en los términos de la Ley del ISSFAM.
		15101	CUOTAS PARA EL FONDO DE AHORRO Y FONDO DE TRABAJO	Asignaciones destinadas a cubrir las cuotas que corresponden a los entes públicos para la constitución del fondo de ahorro del personal a su servicio, según acuerdos contractuales establecidos.
		152	INDEMNIZACIONES	Asignaciones destinadas a cubrir indemnizaciones al personal conforme a la legislación aplicable; tales como: por accidente de trabajo, por despido, entre otros.
		15201	INDEMNIZACIONES POR ACCIDENTES EN EL TRABAJO	Asignaciones destinadas a cubrir indemnizaciones al personal al servicio de los entes públicos, en caso de accidentes sufridos durante el desempeño de sus labores.
		15202	PAGO DE LIQUIDACIONES	Asignaciones destinadas a cubrir el pago de liquidaciones en términos de las disposiciones aplicables.
		153	PRESTACIONES Y HABERES DE RETIRO	Erogaciones que los entes públicos realizan en beneficio de sus empleados por jubilaciones, haberes de retiro, pensiones, retiro voluntario entre otros, cuando estas prestaciones no sean cubiertas por las instituciones de seguridad social. Incluye las asignaciones por concepto de aguinaldo a favor de pensionistas, cuyo pago se realice con cargo al erario. Incluye compensaciones de retiro a favor del personal del Servicio Exterior Mexicano, en los términos de la ley de la materia.
		15301	PRESTACIONES Y HABERES DE RETIRO	Erogaciones que los entes públicos realizan en beneficio de sus empleados por concepto de jubilaciones, pensiones, entre otros, cuando estas prestaciones no sean cubiertas por las instituciones de seguridad social. Incluye las asignaciones por concepto de aguinaldo a favor de pensionistas, cuyo pago se realice con cargo al Erario Público.





CLASIFICADOR POR OBJETO DEL GASTO A NIVEL PARTIDA ESPECÍFICA

CAPÍTULO	CONCEPTO	PARTIDA		DEFINICIÓN
		GENÉRICA	ESPECÍFICA	
		154	PRESTACIONES CONTRACTUALES	Asignaciones destinadas a cubrir el costo de las prestaciones que los entes públicos otorgan en beneficio de sus empleados, de conformidad con las condiciones generales de trabajo o los contratos colectivos de trabajo.
		15401	PRESTACIONES AL PERSONAL DE BASE	Asignaciones destinadas a cubrir el costo de las prestaciones que los entes públicos otorgan en beneficio del personal de base, de conformidad con las condiciones generales de trabajo, convenios o contratos colectivos de trabajo.
		15402	PRESTACIONES AL PERSONAL DE CONFIANZA	Asignaciones destinadas a cubrir el costo de las prestaciones que los entes públicos otorgan en beneficio del personal de confianza, de conformidad con las disposiciones que sean aplicables.
		15403	PRESTACIONES AL PERSONAL DOCENTE	Asignaciones destinadas a cubrir el costo de las prestaciones que los entes públicos otorgan en beneficio del personal docente, de conformidad con las condiciones generales de trabajo, convenios o contratos colectivos de trabajo.
		15404	PRESTACIONES COMPLEMENTARIAS PERSONAL DE BASE	Asignaciones destinadas a cubrir el costo de las prestaciones complementarias que los entes públicos otorgan en beneficio del personal de base, que no se encuentren consideradas en las condiciones generales de trabajo o los contratos colectivos de trabajo.
		15405	PRESTACIONES COMPLEMENTARIAS PERSONAL DE CONFIANZA	Asignaciones destinadas a cubrir el costo de las prestaciones complementarias que los entes públicos otorgan en beneficio del personal de confianza, que no se encuentren consideradas en las condiciones generales de trabajo o los contratos colectivos de trabajo.
		15406	PRESTACIONES COMPLEMENTARIAS PERSONAL DOCENTE	Asignaciones destinadas a cubrir el costo de las prestaciones complementarias que los entes públicos otorgan en beneficio del personal docente, que no se encuentren consideradas en las condiciones generales de trabajo o los contratos colectivos de trabajo.
		155	APOYOS A LA CAPACITACIÓN DE LOS SERVIDORES PÚBLICOS	Erogaciones destinadas a apoyar la capacitación orientada al desarrollo personal o profesional de los servidores públicos que determinen los entes públicos o que en forma individual se soliciten, de conformidad con las disposiciones que se emitan para su otorgamiento. Excluye las erogaciones por capacitación comprendidas en el capítulo 3000 Servicios Generales.
		15501	APOYOS A LA CAPACITACIÓN DE LOS SERVIDORES PÚBLICOS	Erogaciones destinadas a apoyar la capacitación orientada al desarrollo personal o profesional de los servidores públicos que determinen los entes públicos o que en forma individual se soliciten, de conformidad con las disposiciones que se emitan para su otorgamiento. Excluye las erogaciones por capacitación comprendidas en el capítulo 3000 Servicios Generales.
		159	OTRAS PRESTACIONES SOCIALES Y ECONÓMICAS	Asignaciones destinadas a cubrir el costo de otras prestaciones que los entes públicos otorgan en beneficio de sus empleados, siempre que no correspondan a las prestaciones a que se refiere la partida 154 Prestaciones contractuales.
		15901	OTRAS PRESTACIONES SOCIALES Y ECONÓMICAS	Asignaciones destinadas a cubrir el costo de otras prestaciones que los entes públicos otorgan en beneficio de sus empleados, siempre que no correspondan a las prestaciones a que se refiere la partida 154 Prestaciones contractuales.
		1600	PREVISIONES	Asignaciones destinadas a cubrir las medidas de incremento en percepciones, prestaciones económicas, creación de plazas y, en su caso, otras medidas salariales y económicas que se aprueben en el Presupuesto de Egresos. Las partidas de este concepto no se ejercerán en forma directa, sino a través de las partidas que correspondan a los demás conceptos del capítulo 1000 Servicios Personales, que sean objeto de traspaso de estos recursos.





CLASIFICADOR POR OBJETO DEL GASTO A NIVEL PARTIDA ESPECÍFICA

CAPÍTULO	CONCEPTO	PARTIDA		DEFINICIÓN
		GENÉRICA	ESPECÍFICA	
		161	PREVISIONES DE CARÁCTER LABORAL, ECONÓMICA Y DE SEGURIDAD SOCIAL	Asignaciones destinadas a cubrir las medidas de incremento en percepciones, creación de plazas, aportaciones en términos de seguridad social u otras medidas de carácter laboral o económico de los servidores públicos que se aprueben en el Presupuesto de Egresos. Esta partida no se ejercerá en forma directa, sino a través de las partidas que correspondan a los demás conceptos del capítulo 1000 Servicios Personales, que sean objeto de traspaso de estos recursos. Estas se considerarán como transitorias en tanto se distribuye su monto entre las partidas específicas necesarias para los programas, por lo que su asignación se afectará una vez ubicada en las partidas correspondientes, según la naturaleza de las erogaciones y previa aprobación, de acuerdo con lineamientos específicos.
		16101	PREVISIONES DE INCREMENTO AL PERSONAL DE BASE	Asignaciones destinadas a cubrir las medidas de incremento en percepciones del personal de base.
		16102	PREVISIONES DE INCREMENTO AL PERSONAL DE CONFIANZA	Asignaciones destinadas a cubrir las medidas de incremento en percepciones del personal de confianza.
		16103	PREVISIONES DE INCREMENTO AL PERSONAL DOCENTE	Asignaciones destinadas a cubrir las medidas de incremento en percepciones del personal docente.
		16104	PREVISIONES PARA CREACIÓN DE PLAZAS	Asignaciones destinadas a cubrir los requerimientos de recursos para la creación de plazas en los entes públicos, de conformidad con las disposiciones aplicables.
	1700	PAGO DE ESTÍMULOS A SERVIDORES PÚBLICOS		Asignaciones destinadas a cubrir estímulos económicos a los servidores públicos de mando, enlace y operativos de los entes públicos, que establezcan las disposiciones aplicables, derivado del desempeño de sus funciones.
		171	ESTÍMULOS	Asignaciones destinadas a cubrir los estímulos al personal de los entes públicos por productividad, desempeño, calidad, acreditación por titulación de licenciatura, años de servicio, puntualidad y asistencia, entre otros; de acuerdo con la normatividad aplicable.
		17101	ESTÍMULOS ORDINARIOS	Asignaciones destinadas a cubrir estímulos ordinarios por productividad, eficiencia, desempeño laboral, calidad en el trabajo, acreditación por titulación de licenciatura, puntualidad y asistencia u otros méritos al personal de los entes públicos, de acuerdo con las disposiciones aplicables.
		17102	ESTÍMULOS POR ANTIGÜEDAD	Asignaciones destinadas a cubrir estímulos por antigüedad al personal de los entes públicos, de acuerdo con las disposiciones aplicables.
		17103	BONO POR TÉRMINO DE ADMINISTRACIÓN	Asignaciones destinadas a cubrir estímulos al término de la Administración Gubernamental en reconocimiento a las labores y acciones realizadas por los trabajadores al servicio de los entes públicos.
		17104	OTROS ESTÍMULOS CONTRACTUALES	Asignaciones destinadas a cubrir otros estímulos, de conformidad con lo establecido en las Condiciones Generales de Trabajo, Convenios o Contratos Colectivos de Trabajo u otras disposiciones.
		17105	MEDALLAS MAGISTERIO	Asignaciones destinadas a cubrir estímulos al personal docente consistente en la entrega de Medallas Magisterio.
		17106	ESTÍMULO A BOMBEROS	Asignaciones destinadas a cubrir estímulos al personal que labora en el Heroico Cuerpo de Bomberos.
		17107	ESTÍMULOS AL PERSONAL DE SEGURIDAD PÚBLICA	Asignaciones destinadas a cubrir estímulos al personal que labora en Instituciones de Seguridad Pública.





CLASIFICADOR POR OBJETO DEL GASTO A NIVEL PARTIDA ESPECÍFICA

CAPÍTULO	CONCEPTO	PARTIDA		DEFINICIÓN
		GENÉRICA	ESPECÍFICA	
		172	RECOMPENSAS	Asignaciones destinadas a premiar el heroísmo, capacidad profesional, servicios a la Patria o demás hechos meritorios; así como a la distinguida actuación del personal militar o civil, que redunde en beneficio de la Armada de México, se otorgarán de acuerdo con la legislación vigente.
		17201	RECOMPENSAS	Asignaciones destinadas a premiar el heroísmo, capacidad profesional, servicios a la Patria o demás hechos meritorios; así como a la distinguida actuación del personal militar o civil, que redunde en beneficio del municipio, del estado o del país, de conformidad con las disposiciones aplicables.
2000	MATERIALES Y SUMINISTROS Agrupa las asignaciones destinadas a la adquisición de toda clase de insumos y suministros requeridos para la prestación de bienes y servicios y para el desempeño de las actividades administrativas.			
		2100	MATERIALES DE ADMINISTRACIÓN, EMISIÓN DE DOCUMENTOS Y ARTÍCULOS OFICIALES	Asignaciones destinadas a la adquisición de materiales y útiles de oficina, limpieza, impresión y reproducción, para el procesamiento en equipos y bienes informáticos; materiales estadísticos, geográficos, de apoyo informativo y didáctico para centros de enseñanza e investigación; materiales requeridos para el registro e identificación en trámites oficiales y servicios a la población.
		211	MATERIALES, ÚTILES Y EQUIPOS MENORES DE OFICINA	Asignaciones destinadas a la adquisición de materiales, artículos diversos y equipos menores propios para el uso de las oficinas tales como: papelería, formas, libretas, carpetas y cualquier tipo de papel, vasos y servilletas desechables, limpia-tipos, útiles de escritorio como engrapadoras, perforadoras manuales, sacapuntas, artículos de dibujo, correspondencia y archivo, cestos de basura y otros productos similares. Incluye la adquisición de artículos de envoltura, sacos y valijas, entre otros.
		21101	MATERIALES PARA SERVICIO EN GENERAL	Asignaciones destinadas a la adquisición de materiales y artículos diversos de servicio general para uso en las oficinas de los entes públicos tales como: árbol de navidad, carpetas para expediente médico, cigarreras, salamandras, entre otros.
		21102	ARTÍCULOS Y MATERIAL DE OFICINA	Asignaciones destinadas a la adquisición de artículos y material de oficina para uso de los entes públicos, tales como: agendas, bolígrafos, calculadoras electrónicas personales, cestos para basura, cintas adhesivas de seguridad, crayones, engrapadoras, foliadores, lápices, pegamentos, perforadoras, sellos, tijeras, así como otros útiles de escritorio y productos similares.
		21103	MATERIALES DE FERRETERÍA PARA OFICINAS	Asignaciones destinadas a la adquisición de material de ferretería para uso en las oficinas de los entes públicos, tales como chinchas y otros artículos similares.
		21104	MATERIAL PARA MANTENIMIENTO DE LA OFICINA	Asignaciones destinadas a la adquisición de material para el mantenimiento de las oficinas de los entes públicos, tales como cintas antiderrapantes o antideslizantes, pegamentos (cementos) y otros artículos similares.
		21105	MATERIAL DE PINTURA Y DIBUJO PARA USO EN OFICINAS	Asignaciones destinadas a la adquisición de materiales y artículos de pintura y dibujo para uso en las oficinas de los entes públicos, tales como escalímetros, estilógrafos, pintura acuarela, pastel y óleo, plantillas, reglas, tablas de dibujo y otros artículos similares.
		21106	PRODUCTOS DE PAPEL Y HULE PARA USO EN OFICINAS	Asignaciones destinadas a la adquisición de productos de papel y hule para uso en las oficinas de los entes públicos, tales como papelería, carpetas, cartones, cartulinas, folders, sobres, toallas desechables, tarjetas, vasos de papel y otros artículos similares.
		21107	PIGMENTOS O COLORANTES PARA USO EN OFICINAS	Asignaciones destinadas a la adquisición de pigmentos o colorantes para uso en las oficinas de los entes públicos, tales como tintas para cartón y papel, tintas para escritura o dibujo y otros artículos similares.
		212	MATERIALES Y ÚTILES DE IMPRESIÓN Y REPRODUCCIÓN	Asignaciones destinadas a la adquisición de materiales utilizados en la impresión, reproducción y encuadernación, tales como: fijadores, tintas, pastas, logotipos y demás materiales y útiles para el mismo fin. Incluye rollos fotográficos.





CLASIFICADOR POR OBJETO DEL GASTO A NIVEL PARTIDA ESPECÍFICA

CAPÍTULO	CONCEPTO	PARTIDA		DEFINICIÓN
		GENÉRICA	ESPECÍFICA	
			21201	MATERIALES PARA IMPRESIÓN Y REPRODUCCIÓN Asignaciones destinadas a la adquisición de materiales utilizados por los entes públicos para impresión y reproducción, tales como: acetatos para fotocopidora, clichés y otros útiles para el mismo fin.
			21202	MATERIAL PARA USO FOTOGRÁFICO Y CINEMATOGRAFICO Asignaciones destinadas a la adquisición de materiales y útiles de impresión y reproducción para uso fotográfico y cinematográfico, tales como: acetatos para transparencias serográficas, focos para cámaras cinematográficas, focos para proyectores cinematográficos, papel fotográfico, placas radiográficas, rollo de película o fotografía y otros útiles para el mismo fin.
			21203	MATERIAL DE PINTURA Y DIBUJO PARA USO EN IMPRESIÓN Y REPRODUCCIÓN Asignaciones destinadas a la adquisición de material de pintura y dibujo para uso en actividades de impresión y reproducción, tales como: fijadores y otros útiles para el mismo fin.
			21204	PRODUCTOS DE PAPEL Y HULE PARA USO EN IMPRESIÓN Y REPRODUCCIÓN Asignaciones destinadas a la adquisición de productos de papel y de hule para uso en actividades de impresión y reproducción, tales como: bandas autoadheribles para sellado y otros útiles para el mismo fin.
			21503	ARTÍCULOS DIDÁCTICOS Asignaciones destinadas a la adquisición de artículos didácticos para uso de los entes públicos, tales como: ábacos, cajas de letras, juegos geométricos y otros artículos para este fin.
	213	MATERIAL ESTADÍSTICO Y GEOGRÁFICO Asignaciones destinadas a la adquisición de publicaciones relacionadas con información estadística y geográfica. Se incluye la cartografía y publicaciones tales como: las relativas a indicadores económicos y socio-demográficos, cuentas nacionales, estudios geográficos y geodésicos, mapas, planos, fotografías aéreas y publicaciones relacionadas con información estadística y geográfica.		
			21301	ARTÍCULOS PARA USO ESTADÍSTICO Y GEOGRÁFICO Asignaciones destinadas a la adquisición de publicaciones relacionadas con información estadística y geográfica. Se incluye la cartografía y publicaciones tales como: las relativas a indicadores económicos y socio-demográficos, cuentas nacionales, estudios geográficos y geodésicos, mapas, planos, fotografías aéreas y publicaciones relacionadas con información estadística y geográfica.
	214	MATERIALES, ÚTILES Y EQUIPOS MENORES DE TECNOLOGÍAS DE LA INFORMACIÓN Y COMUNICACIONES Asignaciones destinadas a la adquisición de insumos y equipos menores utilizados en el procesamiento, grabación e impresión de datos, así como los materiales para la limpieza y protección de los equipos tales como: tóner, medios ópticos y magnéticos, apuntadores y protectores, entre otros.		
			21401	SUMINISTROS INFORMÁTICOS Asignaciones destinadas a la adquisición de insumos y equipos menores utilizados en el procesamiento, grabación e impresión de datos, así como los materiales para la limpieza y protección de los equipos tales como: tóner, medios ópticos y magnéticos, apuntadores y protectores, entre otros.
	215	MATERIAL IMPRESO E INFORMACIÓN DIGITAL Asignaciones destinadas a la adquisición de toda clase de libros, revistas, periódicos, publicaciones, diarios oficiales, gacetas, material audiovisual, cassettes, discos compactos distintos a la adquisición de bienes intangibles (software). Incluye la suscripción a revistas y publicaciones especializadas, folletos, catálogos, formatos y otros productos mediante cualquier técnica de impresión y sobre cualquier tipo de material. Incluye impresión sobre prendas de vestir, producción de formas continuas, impresión rápida, elaboración de placas, clichés y grabados. Excluye conceptos considerados en la partida 213 Material estadístico y geográfico.		
			21501	ARTÍCULOS DIVERSOS DE CARÁCTER COMERCIAL Asignaciones destinadas a la adquisición de artículos diversos de carácter comercial que los entes públicos utilizan como medios de información, tales como: porta-avances, porta-precios y otros artículos para este fin.
			21502	ARTÍCULOS PARA SERVICIOS GENERALES Asignaciones destinadas a la adquisición de artículos para servicios generales de los entes públicos, tales como módulos de plástico y otros artículos para este fin.
			21504	MATERIAL DE COMUNICACIÓN Asignaciones destinadas a la adquisición de material de comunicación para uso de los entes públicos, tales como: discos compactos y otros artículos similares.



CLASIFICADOR POR OBJETO DEL GASTO A NIVEL PARTIDA ESPECÍFICA

CAPÍTULO	CONCEPTO	PARTIDA		DEFINICIÓN
		GENÉRICA	ESPECÍFICA	
		21505	PRODUCTOS IMPRESOS EN PAPEL	Asignaciones destinadas a la adquisición de productos informativos impresos en papel de utilidad para los entes públicos, tales como: actas electorales, boletas electorales, boletines, folletos, libros, papel seguridad, periódicos, revistas y otros artículos similares.
	216	MATERIAL DE LIMPIEZA		Asignaciones destinadas a la adquisición de materiales, artículos y enseres para el aseo, limpieza e higiene, tales como: escobas, jergas, detergentes, jabones y otros productos similares.
		21601	MATERIALES Y ARTÍCULOS DE LIMPIEZA	Asignaciones destinadas a la adquisición de materiales y artículos para limpieza en las instalaciones de los entes públicos, tales como: aceites, blanqueadores, cubetas, desinfectantes, detergentes, escobas, jabones, trapeadores y otros productos similares.
		21602	PRODUCTOS DE PAPEL PARA LIMPIEZA	Asignaciones destinadas a la adquisición de productos de papel utilizados para higiene personal, tales como: papel higiénico y facial, toallas sanitarias de papel y otros productos similares.
		21603	PRODUCTOS TEXTILES PARA LIMPIEZA	Asignaciones destinadas a la adquisición de productos textiles utilizados en las labores de limpieza de los entes públicos, tales como: franelas y otros artículos similares.
	217	MATERIALES Y ÚTILES DE ENSEÑANZA		Asignaciones destinadas a la adquisición de todo tipo de material didáctico así como materiales y suministros necesarios para las funciones educativas.
		21701	MATERIALES PARA ENSEÑANZA	Asignaciones destinadas a la adquisición de todo tipo de material didáctico así como materiales y suministros necesarios para las funciones educativas.
	218	MATERIALES PARA EL REGISTRO E IDENTIFICACIÓN DE BIENES Y PERSONAS		Asignaciones destinadas a la adquisición de materiales requeridos para el registro e identificación en trámites oficiales y servicios a la población, tales como: pasaportes, certificados especiales, formas valoradas, placas de tránsito, licencias de conducir, entre otras.
		21801	ELABORACIÓN DE PLACAS Y CALCOMANÍAS	Asignaciones destinadas a la adquisición de placas y calcomanías para su dotación a los propietarios de equipos de transporte.
		21802	MATERIAL DE FOTOCREDENCIALIZACIÓN	Asignaciones destinadas a la adquisición de material de fotocredencialización necesario para el registro e identificación de personas.
	2200	ALIMENTOS Y UTENSILIOS		Asignaciones destinadas a la adquisición de productos alimenticios y utensilios necesarios para el servicio de alimentación en apoyo de las actividades de los servidores públicos y los requeridos en la prestación de servicios públicos en unidades de salud, educativas y de readaptación social, entre otras. Excluye los gastos por alimentación previstos en los conceptos 3700 Servicios de Traslado y Viáticos y 3800 Servicios Oficiales.
		221	PRODUCTOS ALIMENTICIOS PARA PERSONAS	Asignaciones destinadas a la adquisición de todo tipo de productos alimenticios y bebidas manufacturados o no, independiente de la modalidad de compra o contratación, derivado de la ejecución de los programas institucionales tales como: salud, seguridad social, educativos, militares, culturales y recreativos, cautivos y reos en proceso de readaptación social, repatriados y extraditados, personal que realiza labores de campo o supervisión dentro del lugar de adscripción; derivado de programas que requieren permanencia de servidores públicos en instalaciones del ente público, así como en el desempeño de actividades extraordinarias en el cumplimiento de la función pública. Excluye Viáticos (partidas 375 y 376), gastos derivados del concepto 3800 Servicios Oficiales y 133 Horas Extraordinarias no justificadas.





CLASIFICADOR POR OBJETO DEL GASTO A NIVEL PARTIDA ESPECÍFICA

CAPÍTULO	CONCEPTO	PARTIDA		DEFINICIÓN
		GENÉRICA	ESPECÍFICA	
			22101	ANIMALES PARA ABASTO Asignaciones destinadas a la adquisición de animales para abasto que los entes públicos destinan para el sacrificio y faenado, tales como: bovinos, ovinos, caprinos, porcinos, aves domésticas y cualquier otra especie para fines de consumo humano.
			22102	CARNE FRESCA Asignaciones destinadas a la adquisición de carne fresca para consumo humano requerido por unidades de salud, instituciones educativas, centros de rehabilitación y readaptación social, entre otras.
			22103	PESCADOS Y MARISCOS Asignaciones destinadas a la adquisición de pescados y mariscos para consumo humano requerido por unidades de salud, instituciones educativas, centros de rehabilitación y readaptación social, entre otros.
			22104	PRODUCTOS AGRÍCOLAS PARA ALIMENTACIÓN DE PERSONAS Asignaciones destinadas a la adquisición de productos agrícolas para consumo humano requerido por unidades de salud, instituciones educativas, centros de rehabilitación y readaptación social, entre otros, tales como: cereales, semillas, hortalizas, frutas y otros productos.
			22105	PRODUCTOS DIVERSOS PARA ALIMENTACIÓN DE PERSONAS Asignaciones destinadas a la adquisición de productos diversos que realizan los entes públicos para consumo humano, tales como: alimentos preparados y/o enlatados, café procesado, bebidas, galletas, pan, pastas, productos lácteos, tortillas, entre otros.
			22106	PRODUCTOS DE ANIMALES INDUSTRIALIZABLES Asignaciones destinadas a la adquisición de productos que realizan los entes públicos para consumo humano procedentes de animales industrializables, tales como: aceites, huevo, jaleas, miel, entre otros.
	222	PRODUCTOS ALIMENTICIOS PARA ANIMALES		Asignaciones destinadas a la adquisición de productos alimenticios para la manutención de animales propiedad o bajo el cuidado de los entes públicos, tales como: forrajes frescos y achicalados, alimentos preparados, entre otros, así como los demás gastos necesarios para la alimentación de los mismos.
			22201	CARNE EN CANAL Asignaciones destinadas a la adquisición de carne en canal para la manutención de animales propiedad o bajo el cuidado de los entes públicos, tales como: ganado asnal, ganado equino, ganado mular, entre otros. Considérese que la carne en canal es la parte del cuerpo del animal desangrado, desprovisto de piel, cabeza, vísceras y patas, abierto a lo largo de la línea media.
			22202	GANADO EN PIE Asignaciones destinadas a la adquisición de ganado en pie para ser destinados en forma posterior a la manutención de animales propiedad o bajo el cuidado de los entes públicos, tales como: ganado asnal, ganado equino, ganado mular, entre otros. Considérese que el ganado en pie está constituido por animales vivos que aún no han sido sacrificados.
			22203	PRODUCTOS AGRÍCOLAS PARA ALIMENTACIÓN DE ANIMALES Asignaciones destinadas a la adquisición de productos agrícolas para la manutención de animales propiedad o bajo el cuidado de los entes públicos, tales como: alfalfa, cebada, sorgo, entre otros.
			22204	PRODUCTOS DIVERSOS PARA ALIMENTACIÓN DE ANIMALES Asignaciones destinadas a la adquisición de productos diversos para la manutención de animales propiedad o bajo el cuidado de los entes públicos, tales como: alimentos preparados para aves de corral, para ganado o para perros, entre otros.
	223	UTENSILIOS PARA EL SERVICIO DE ALIMENTACIÓN		Asignaciones destinadas a la adquisición de todo tipo de utensilios necesarios para proporcionar este servicio, tales como: vajillas, cubiertos, baterías de cocina, licuadoras, tostadoras, cafeteras, básculas y demás electrodomésticos y bienes consumibles en operaciones a corto plazo.
			22301	UTENSILIOS DIVERSOS DE CARÁCTER COMERCIAL Asignaciones destinadas a la adquisición de artículos diversos de carácter comercial necesarios para proporcionar servicios de alimentación, tales como: cucharones, aplanadores de carne y otros utensilios similares.





CLASIFICADOR POR OBJETO DEL GASTO A NIVEL PARTIDA ESPECÍFICA

CAPÍTULO	CONCEPTO	PARTIDA		DEFINICIÓN
		GENÉRICA	ESPECÍFICA	
				22302 ARTÍCULOS PARA EL SERVICIO DE ALIMENTACIÓN Asignaciones destinadas a la adquisición de utensilios necesarios para proporcionar servicios de alimentación, tales como: vajillas, cubiertos, baterías de cocina, licuadoras, tostadoras, cafeteras, básculas y demás electrodomésticos y bienes consumibles en operaciones a corto plazo.
				22303 MATERIAL DE FERRETERÍA PARA SERVICIO DE ALIMENTACIÓN Asignaciones destinadas a la adquisición de material de ferretería utilizado en servicios de alimentación, tales como: destapadores, peladores, entre otros.
	2300			MATERIAS PRIMAS Y MATERIALES DE PRODUCCIÓN Y COMERCIALIZACIÓN Asignaciones destinadas a la adquisición de toda clase de materias primas en estado natural, transformadas o semi-transformadas de naturaleza vegetal, animal y mineral que se utilizan en la operación de los entes públicos, así como las destinadas a cubrir el costo de los materiales, suministros y mercancías diversas que los entes adquieren para su comercialización.
		231		PRODUCTOS ALIMENTICIOS, AGROPECUARIOS Y FORESTALES ADQUIRIDOS COMO MATERIA PRIMA Asignaciones destinadas a la adquisición de productos alimenticios como materias primas en estado natural, transformadas o semi-transformadas, de naturaleza vegetal y animal que se utilizan en los procesos productivos, diferentes a las contenidas en las demás partidas de este Clasificador.
			23101	PRODUCTOS AGRÍCOLAS ADQUIRIDOS COMO MATERIA PRIMA Asignaciones destinadas a la adquisición de productos alimenticios de origen agrícola requeridos por los entes públicos como materias primas en estado natural, transformadas o semi-transformadas, que se utilizan en los procesos productivos, diferentes a las contenidas en las demás partidas de este Clasificador.
			23102	PRODUCTOS FORESTALES ADQUIRIDOS COMO MATERIA PRIMA Asignaciones destinadas a la adquisición de productos alimenticios de origen forestal requeridos por los entes públicos como materias primas en estado natural, transformadas o semi-transformadas, que se utilizan en los procesos productivos, diferentes a las contenidas en las demás partidas de este Clasificador.
		232		INSUMOS TEXTILES ADQUIRIDOS COMO MATERIA PRIMA Asignaciones destinadas a la adquisición de insumos textiles como materias primas en estado natural, transformadas o semi-transformadas, que se utilizan en los procesos productivos, diferentes a las contenidas en las demás partidas de este Clasificador.
			23201	PRODUCTOS AGRÍCOLAS DE CARÁCTER TEXTIL ADQUIRIDOS COMO MATERIA PRIMA Asignaciones destinadas a la adquisición de insumos textiles de origen agrícola requeridos por los entes públicos como materias primas en estado natural, transformadas o semi-transformadas, que se utilizan en los procesos productivos, diferentes a las contenidas en las demás partidas de este Clasificador.
			23202	PRODUCTOS DE ANIMALES INDUSTRIALIZABLES ADQUIRIDOS COMO MATERIA PRIMA Asignaciones destinadas a la adquisición de insumos textiles procedentes de animales industrializables requeridos por los entes públicos como materias primas en estado natural, transformadas o semi-transformadas, que se utilizan en los procesos productivos, diferentes a las contenidas en las demás partidas de este Clasificador.
			23203	PRODUCTOS TEXTILES ADQUIRIDOS COMO MATERIA PRIMA Asignaciones destinadas a la adquisición de productos textiles requeridos por los entes públicos como materias primas en estado natural, transformadas o semi-transformadas, que se utilizan en los procesos productivos, diferentes a las contenidas en las demás partidas de este Clasificador.
			23204	SUBSTANCIAS Y PRODUCTOS QUÍMICOS ADQUIRIDOS COMO MATERIA PRIMA Asignaciones destinadas a la adquisición de sustancias y productos químicos de carácter textil requeridos por los entes públicos como materias primas, que se utilizan en los procesos productivos, diferentes a las contenidas en las demás partidas de este Clasificador.





CLASIFICADOR POR OBJETO DEL GASTO A NIVEL PARTIDA ESPECÍFICA

CAPÍTULO	CONCEPTO	PARTIDA		DEFINICIÓN
		GENÉRICA	ESPECÍFICA	
		233	PRODUCTOS DE PAPEL, CARTÓN E IMPRESOS ADQUIRIDOS COMO MATERIA PRIMA	Asignaciones destinadas a la adquisición de papel, cartón e impresos como materias primas en estado natural, transformadas o semi-transformadas, que se utilizan en los procesos productivos, diferentes a las contenidas en las demás partidas de este Clasificador.
		23301	PRODUCTOS DE PAPEL Y DE HULE ADQUIRIDOS COMO MATERIA PRIMA	Asignaciones destinadas a la adquisición de productos de papel y de hule requeridos por los entes públicos como materias primas en estado natural, transformadas o semi-transformadas, que se utilizan en los procesos productivos, diferentes a las contenidas en las demás partidas de este Clasificador.
		23302	PRODUCTOS FORESTALES ADQUIRIDOS COMO MATERIA PRIMA	Asignaciones destinadas a la adquisición de productos de origen forestal requeridos por los entes públicos como materias primas en estado natural, transformadas o semi-transformadas, que se utilizan en los procesos productivos, diferentes a las contenidas en las demás partidas de este Clasificador.
		234	COMBUSTIBLES, LUBRICANTES, ADITIVOS, CARBÓN Y SUS DERIVADOS ADQUIRIDOS COMO MATERIA PRIMA	Asignaciones destinadas a la adquisición de combustibles, lubricantes y aditivos como materias primas en estado natural, transformadas o semi-transformadas, que se utilizan en los procesos productivos, diferentes a las contenidas en las demás partidas del concepto 2600 Combustibles, lubricantes y aditivos este Clasificador.
		23401	PRODUCTOS FORESTALES DE CARÁCTER COMBUSTIBLE ADQUIRIDOS COMO MATERIA PRIMA	Asignaciones destinadas a la adquisición de combustibles de origen forestal requeridos por los entes públicos como materias primas que se utilizan en los procesos productivos, diferentes a las contenidas en las demás partidas de este Clasificador.
		235	PRODUCTOS QUÍMICOS, FARMACÉUTICOS Y DE LABORATORIO ADQUIRIDOS COMO MATERIA PRIMA	Asignaciones destinadas a la adquisición de medicamentos farmacéuticos y botánicos, productos antisépticos de uso farmacéutico, sustancias para diagnóstico, complementos alimenticios, plasmas y otros derivados de la sangre y productos médicos veterinarios, entre otros, como materias primas en estado natural, transformadas o semi-transformadas, que se utilizan en los procesos productivos, diferentes a las contenidas en las demás partidas de este Clasificador.
		23501	PRODUCTOS QUÍMICOS ADQUIRIDOS COMO MATERIA PRIMA PARA USO QUIRÚRGICO Y DE LABORATORIO	Asignaciones destinadas a la adquisición de productos químicos requeridos por los entes públicos como materia prima para uso quirúrgico y de laboratorio que se utilizan en los procesos productivos, diferentes a las contenidas en las demás partidas de este Clasificador.
		236	PRODUCTOS METÁLICOS Y A BASE DE MINERALES NO METÁLICOS ADQUIRIDOS COMO MATERIA PRIMA	Asignaciones destinadas a la adquisición de productos metálicos y a base de minerales no metálicos como materias primas en estado natural, transformadas o semi-transformadas, que se utilizan en los procesos productivos, diferentes a las contenidas en las demás partidas de este Clasificador.
		23601	ARTÍCULOS PARA SERVICIOS GENERALES ADQUIRIDOS COMO MATERIA PRIMA	Asignaciones destinadas a la adquisición de productos metálicos y a base de minerales no metálicos requeridos por los entes públicos como materias primas en estado natural, transformadas o semi-transformadas, que se utilizan en los procesos productivos y servicios generales, diferentes a las contenidas en las demás partidas de este Clasificador.
		237	PRODUCTOS DE CUERO, PIEL, PLÁSTICO Y HULE ADQUIRIDOS COMO MATERIA PRIMA	Asignaciones destinadas a la adquisición de cuero, piel, plástico y hule como materias primas en estado natural, transformadas o semi-transformadas, que se utilizan en los procesos productivos, diferentes a las contenidas en las demás partidas de este Clasificador.



CLASIFICADOR POR OBJETO DEL GASTO A NIVEL PARTIDA ESPECÍFICA

CAPÍTULO	CONCEPTO	PARTIDA		DEFINICIÓN
		GENÉRICA	ESPECÍFICA	
				23701 PRODUCTOS PARA SERVICIOS GENERALES ADQUIRIDOS COMO MATERIA PRIMA Asignaciones destinadas a la adquisición de productos para servicios generales a base de cuero, piel, plástico y hule requeridos por los entes públicos como materias primas en estado natural, transformadas o semi-transformadas, que se utilizan en los procesos productivos, diferentes a las contenidas en las demás partidas de este Clasificador.
				23702 MATERIAL QUIRÚRGICO Y DE LABORATORIO ADQUIRIDO COMO MATERIA PRIMA Asignaciones destinadas a la adquisición de material quirúrgico y de laboratorio a base de cuero, piel, plástico y hule requeridos por los entes públicos como materias primas en estado natural, transformadas o semi-transformadas, que se utilizan en los procesos productivos, diferentes a las contenidas en las demás partidas de este Clasificador.
				23703 PRODUCTOS DE CUERO Y PIEL DE ANIMALES INDUSTRIALIZABLES ADQUIRIDOS COMO MATERIA PRIMA Asignaciones destinadas a la adquisición de productos de cuero y piel de origen animal requeridos por los entes públicos como materias primas en estado natural, transformadas o semi-transformadas, que se utilizan en los procesos productivos, diferentes a las contenidas en las demás partidas de este Clasificador.
				23704 PRODUCTOS DE HULE ADQUIRIDOS COMO MATERIA PRIMA Asignaciones destinadas a la adquisición de productos de hule requeridos por los entes públicos como materias primas en estado natural, transformadas o semi-transformadas, que se utilizan en los procesos productivos, diferentes a las contenidas en las demás partidas de este Clasificador.
				23705 PRODUCTOS DE PLÁSTICO Y POLIETILENO ADQUIRIDOS COMO MATERIA PRIMA Asignaciones destinadas a la adquisición de productos de plástico y polietileno requeridos por los entes públicos como materias primas en estado natural, transformadas o semi-transformadas, que se utilizan en los procesos productivos, diferentes a las contenidas en las demás partidas de este Clasificador.
	238			MERCANCÍAS ADQUIRIDAS PARA SU COMERCIALIZACIÓN Artículos o bienes no duraderos que adquiere la entidad para destinarlos a la comercialización de acuerdo con el giro normal de actividades del ente público.
				23801 PRODUCTOS ALIMENTICIOS ADQUIRIDOS PARA COMERCIALIZACIÓN Asignaciones destinadas a la adquisición de mercancías de carácter alimenticio requeridos por los entes públicos para destinarlos a la comercialización de acuerdo con su giro normal de actividades.
				23802 PRODUCTOS DE PAPEL Y DE HULE ADQUIRIDOS PARA COMERCIALIZACIÓN Asignaciones destinadas a la adquisición de mercancías fabricadas con papel y hule requeridos por los entes públicos para destinarlos a la comercialización de acuerdo con su giro normal de actividades.
				23803 PRODUCTOS DE PLÁSTICO ADQUIRIDOS PARA COMERCIALIZACIÓN Asignaciones destinadas a la adquisición de mercancías de plástico requeridos por los entes públicos para destinarlos a la comercialización de acuerdo con su giro normal de actividades.
	239			OTROS PRODUCTOS ADQUIRIDOS COMO MATERIA PRIMA Asignaciones destinadas a la adquisición de otros productos no considerados en las partidas anteriores de este concepto, como materias primas en estado natural, transformadas o semi-transformadas, que se utilizan en los procesos productivos, diferentes a las contenidas en las demás partidas de este Clasificador.
				23901 OTROS ARTÍCULOS DE CARÁCTER COMERCIAL ADQUIRIDOS COMO MATERIA PRIMA Asignaciones destinadas a la adquisición de otros artículos de carácter comercial requeridos por los entes públicos como materias primas, diferentes a las contenidas en las demás partidas de este Clasificador.
				23902 OTROS ARTÍCULOS PARA SERVICIOS GENERALES ADQUIRIDOS COMO MATERIA PRIMA Asignaciones destinadas a la adquisición de otros artículos para servicios generales requeridos por los entes públicos como materias primas, diferentes a las contenidas en las demás partidas de este Clasificador.
				23903 MINERALES ADQUIRIDOS COMO MATERIA PRIMA Asignaciones destinadas a la adquisición de otros productos de origen mineral requeridos por los entes públicos como materias primas, diferentes a las contenidas en las demás partidas de este Clasificador.





CLASIFICADOR POR OBJETO DEL GASTO A NIVEL PARTIDA ESPECÍFICA

CAPÍTULO	CONCEPTO	PARTIDA		DEFINICIÓN
		GENÉRICA	ESPECÍFICA	
			23904	OTROS PRODUCTOS DE ANIMALES INDUSTRIALIZABLES ADQUIRIDOS COMO MATERIA PRIMA Asignaciones destinadas a la adquisición de otros productos de origen animal requeridos por los entes públicos como materias primas, diferentes a las contenidas en las demás partidas de este Clasificador.
			23905	OTROS PRODUCTOS FORESTALES ADQUIRIDOS COMO MATERIA PRIMA Asignaciones destinadas a la adquisición de otros productos de origen forestal requeridos por los entes públicos como materias primas, diferentes a las contenidas en las demás partidas de este Clasificador.
	2400	MATERIALES Y ARTÍCULOS DE CONSTRUCCIÓN Y DE REPARACIÓN		Asignaciones destinadas a la adquisición de materiales y artículos utilizados en la construcción, reconstrucción, ampliación, adaptación, mejora, conservación, reparación y mantenimiento de bienes inmuebles.
		241	PRODUCTOS MINERALES NO METÁLICOS	Asignaciones destinadas a la adquisición de productos de arena, grava, mármol, piedras calizas, piedras de cantera, otras piedras dimensionadas, arcillas refractarias y no refractarias y cerámica como ladrillos, bloques, tejas, losetas, pisos, azulejos, mosaicos y otros similares para la construcción; cerámica utilizada en la agricultura; loza y porcelana para diversos usos como inodoros, lavamanos, mingitorios y otros similares.
			24101	MATERIAL DE FERRETERÍA PARA CONSTRUCCIÓN Y REPARACIÓN Asignaciones destinadas a la adquisición de materiales de ferretería fabricados a base de minerales para diversos usos como inodoros, lavamanos, mingitorios y otros similares.
			24102	MINERALES PARA CONSTRUCCIÓN Y REPARACIÓN Asignaciones destinadas a la adquisición de materiales para construcción y reparación fabricados a base de minerales para diversos usos como inodoros, lavamanos, mingitorios y otros similares.
			24103	PRODUCTOS MINERALES PARA CONSTRUCCIÓN Y REPARACIÓN Asignaciones destinadas a la adquisición de productos minerales para construcción y reparación para diversos usos como inodoros, lavamanos, mingitorios y otros similares.
		242	CEMENTO Y PRODUCTOS DE CONCRETO	Asignaciones destinadas a la adquisición de cemento blanco, gris y especial, pega azulejo y productos de concreto.
			24201	CEMENTO Y PRODUCTOS DE CONCRETO Asignaciones destinadas a la adquisición de cemento blanco, gris y especial, pega azulejo y productos de concreto.
		243	CAL, YESO Y PRODUCTOS DE YESO	Asignaciones destinadas a la adquisición de tabla roca, plafones, paneles acústicos, columnas, molduras, estatuillas, figuras decorativas de yeso y otros productos arquitectónicos de yeso de carácter ornamental. Incluye dolomita calcinada. Cal viva, hidratada o apagada y cal para usos específicos a partir de piedra caliza triturada.
			24301	CAL, YESO Y PRODUCTOS DE YESO Asignaciones destinadas a la adquisición de tabla roca, plafones, paneles acústicos, columnas, molduras, estatuillas, figuras decorativas de yeso y otros productos arquitectónicos de yeso de carácter ornamental. Incluye dolomita calcinada. Cal viva, hidratada o apagada y cal para usos específicos a partir de piedra caliza triturada.
		244	MADERA Y PRODUCTOS DE MADERA	Asignaciones destinadas a la adquisición de madera y sus derivados.
			24401	MADERA Y PRODUCTOS DE MADERA Asignaciones destinadas a la adquisición de madera y sus derivados.
			24402	PRODUCTOS FORESTALES PARA LA CONSTRUCCIÓN Asignaciones destinadas a la adquisición de productos forestales para la construcción, tales como: lambrín de madera, morillos de madera, postes de madera, puertas de madera, tarimas, ventanas de madera, entre otros.



CLASIFICADOR POR OBJETO DEL GASTO A NIVEL PARTIDA ESPECÍFICA

CAPÍTULO	CONCEPTO	PARTIDA		DEFINICIÓN
		GENÉRICA	ESPECÍFICA	
		245	VIDRIO Y PRODUCTOS DE VIDRIO	Asignaciones destinadas a la adquisición de vidrio plano, templado, inastillable y otros vidrios laminados; espejos; envases y artículos de vidrio y fibra de vidrio.
		24501	ARTÍCULOS Y MATERIAL DE OFICINA EN VIDRIO	Asignaciones destinadas a la adquisición de artículos y material de oficina fabricados en vidrio.
		24502	MATERIALES DE FERRETERÍA EN VIDRIO	Asignaciones destinadas a la adquisición de materiales de ferretería fabricados en vidrio.
		24503	PRODUCTOS DE VIDRIO Y CRISTAL	Asignaciones destinadas a la adquisición de productos de vidrio y cristal.
		246	MATERIAL ELÉCTRICO Y ELECTRÓNICO	Asignaciones destinadas a la adquisición de todo tipo de material eléctrico y electrónico tales como: cables, interruptores, tubos fluorescentes, focos, aislantes, electrodos, transistores, alambres, lámparas, entre otros, que requieran las líneas de transmisión telegráfica, telefónica y de telecomunicaciones, sean aéreas, subterráneas o submarinas; igualmente para la adquisición de materiales necesarios en las instalaciones radiofónicas, radiotelegráficas, entre otras.
		24601	ACCESORIOS Y MATERIAL ELÉCTRICO	Asignaciones destinadas a la adquisición de accesorios y material eléctrico, tales como: acumuladores, adaptadores, aislantes eléctricos, cables, conectores, enchufes, focos, fusibles, interruptores, lámparas, luminarias, sensores y otros artículos similares.
		24602	MATERIAL ELÉCTRICO PARA COMUNICACIÓN	Asignaciones destinadas a la adquisición de material eléctrico para servicios de comunicación, tales como: diademas para telefonista, protector de cámaras de vigilancia, entre otros.
		24603	MATERIAL DE FERRETERÍA ELÉCTRICO	Asignaciones destinadas a la adquisición de material de ferretería de carácter eléctrico, tales como: linternas, parrillas eléctricas, soldadura, entre otros.
		247	ARTÍCULOS METÁLICOS PARA LA CONSTRUCCIÓN	Asignaciones destinadas a cubrir los gastos por adquisición de productos para construcción hechos de hierro, acero, aluminio, cobre, zinc, bronce y otras aleaciones, tales como: lingotes, planchas, planchones, hojalata, perfiles, alambres, varillas, ventanas y puertas metálicas, clavos, tornillos y tuercas de todo tipo; mallas ciclónicas y cercas metálicas, etc.
		24701	ACCESORIOS Y MATERIAL ELÉCTRICO PARA LA CONSTRUCCIÓN	Asignaciones destinadas a cubrir los gastos por adquisición de accesorios y material metálico de carácter eléctrico para la construcción, como por ejemplo: balastras (reactores).
		24702	MATERIAL DE FERRETERÍA PARA LA CONSTRUCCIÓN	Asignaciones destinadas a cubrir los gastos por adquisición de material de ferretería de origen metálico para la construcción, tales como: brocas, herrajes, lavabos, mingitorios, retretes, tinacos, tornillos, tuercas, entre otros.
		24703	PRODUCTOS MINERALES PARA LA CONSTRUCCIÓN	Asignaciones destinadas a cubrir los gastos por adquisición de productos de origen mineral metálico para la construcción, tales como: abrazaderas, alambres, cables de hierro y acero, láminas de acero, niples metálicos, perfiles tubulares, tubos, entre otros.
		24704	REFACCIONES Y ESTRUCTURAS PARA LA CONSTRUCCIÓN	Asignaciones destinadas a cubrir los gastos por adquisición de refacciones y estructuras de origen mineral metálico para la construcción, tales como: estructuras metálicas, postes metálicos, tanques metálicos, torres metálicas, entre otros.
		248	MATERIALES COMPLEMENTARIOS	Asignaciones destinadas a la adquisición de materiales para el acondicionamiento de las obras públicas y bienes inmuebles, tales como: tapices, pisos, persianas y demás accesorios.
		24801	ARTÍCULOS COMPLEMENTARIOS PARA SERVICIOS GENERALES	Asignaciones destinadas a la adquisición de artículos complementarios para servicios generales utilizados por los entes públicos para el acondicionamiento de las obras públicas y bienes inmuebles, como por ejemplo: persianas.
		24802	MATERIALES COMPLEMENTARIOS DE FERRETERÍA	Asignaciones destinadas a la adquisición de materiales de ferretería complementarios utilizados por los entes públicos para el acondicionamiento de las obras públicas y bienes inmuebles, tales como: cortineros, entre otros.





CLASIFICADOR POR OBJETO DEL GASTO A NIVEL PARTIDA ESPECÍFICA

CAPÍTULO	CONCEPTO	PARTIDA		DEFINICIÓN
		GENÉRICA	ESPECÍFICA	
			24803	PRODUCTOS COMPLEMENTARIOS DE PAPEL Y DE HULE Asignaciones destinadas a la adquisición de productos complementarios de papel y de hule utilizados por los entes públicos para el acondicionamiento de las obras públicas y bienes inmuebles, tales como: láminas acanaladas de cartón, pisos de hule, tapiz.
			24804	PRODUCTOS COMPLEMENTARIOS DE ORIGEN FORESTAL Asignaciones destinadas a la adquisición de productos complementarios de origen forestal utilizados por los entes públicos para el acondicionamiento de las obras públicas y bienes inmuebles, tales como: chapas, marcos de madera, triplay.
			24805	PRODUCTOS COMPLEMENTARIOS DE ORIGEN MINERAL Asignaciones destinadas a la adquisición de productos complementarios de origen mineral utilizados por los entes públicos para el acondicionamiento de las obras públicas y bienes inmuebles, tales como: alambre de púas.
			24806	PRODUCTOS TEXTILES COMPLEMENTARIOS Asignaciones destinadas a la adquisición de productos textiles complementarios utilizados por los entes públicos para el acondicionamiento de las obras públicas y bienes inmuebles, tales como: alfombras, lonas, tapetes.
			24807	PRODUCTOS DE PLÁSTICO, PVC Y SIMILARES PARA LA CONSTRUCCIÓN Asignaciones destinadas a la adquisición de productos de plástico, PVC y similares para la construcción, tales como: mangueras y accesorios de plástico, tuberías de PVC, válvulas de PVC, entre otros.
	249	OTROS MATERIALES Y ARTÍCULOS DE CONSTRUCCIÓN Y REPARACIÓN		Asignaciones destinadas a cubrir la adquisición de otros materiales para construcción y reparación no considerados en las partidas anteriores tales como: Productos de fricción o abrasivos a partir de polvos minerales sintéticos o naturales para obtener productos como piedras amolares, esmeriles de rueda, abrasivos en polvo, lijas, entre otros; pinturas, recubrimientos, adhesivos y selladores, como barnices, lacas y esmaltes; adhesivos o pegamento, impermeabilizantes, masillas, resanadores, gomas-cemento y similares, thinner y removedores de pintura y barniz, entre otros.
			24901	OTROS MATERIALES DE FERRETERÍA PARA CONSTRUCCIÓN Y REPARACIÓN Asignaciones destinadas a cubrir la adquisición de otros materiales de ferretería para construcción y reparación no considerados en las partidas anteriores.
			24902	OTROS MATERIALES DE MANTENIMIENTO Y SEGURIDAD PARA CONSTRUCCIÓN Y REPARACIÓN Asignaciones destinadas a cubrir la adquisición de otros materiales de mantenimiento y seguridad para construcción y reparación no considerados en las partidas anteriores.
			24903	OTROS PRODUCTOS MINERALES PARA CONSTRUCCIÓN Y REPARACIÓN Asignaciones destinadas a cubrir la adquisición de otros productos minerales para construcción y reparación no considerados en las partidas anteriores.
			24904	OTROS PRODUCTOS QUÍMICOS PARA CONSTRUCCIÓN Y REPARACIÓN Asignaciones destinadas a cubrir la adquisición de otros productos químicos para construcción y reparación no considerados en las partidas anteriores.
	2500	PRODUCTOS QUÍMICOS, FARMACÉUTICOS Y DE LABORATORIO		Asignaciones destinadas a la adquisición de sustancias, productos químicos y farmacéuticos de aplicación humana o animal; así como toda clase de materiales y suministros médicos y de laboratorio.
		251	PRODUCTOS QUÍMICOS BÁSICOS	Asignaciones destinadas a la adquisición de productos químicos básicos: petroquímicos como benceno, tolueno, xileno, etileno, propileno, estireno a partir del gas natural, del gas licuado del petróleo y de destilados y otras fracciones posteriores a la refinación del petróleo; reactivos, fluoruros, fosfatos, nitratos, óxidos, alquinos, marcadores genéticos, entre otros.
			25101	MATERIAL QUIRÚRGICO Y DE LABORATORIO BÁSICO Asignaciones destinadas a la adquisición de material quirúrgico y de laboratorio básico, tales como: fluoruro de sodio.
			25102	SUBSTANCIAS Y PRODUCTOS QUÍMICOS BÁSICOS Asignaciones destinadas a la adquisición de sustancias y productos químicos básicos, tales como: abrasivos, adhesivos, alcoholes, hidrógeno, oxígeno, metales ligeros, resinas químicas, entre otros.





CLASIFICADOR POR OBJETO DEL GASTO A NIVEL PARTIDA ESPECÍFICA

CAPÍTULO	CONCEPTO	PARTIDA		DEFINICIÓN
		GENÉRICA	ESPECÍFICA	
		252	FERTILIZANTES, PESTICIDAS Y OTROS AGROQUÍMICOS	Asignaciones destinadas a la adquisición de fertilizantes nitrogenados, fosfatados, biológicos procesados o de otro tipo, mezclas, fungicidas, herbicidas, plaguicidas, raticidas, antigerminantes, reguladores del crecimiento de las plantas y nutrientes de suelos, entre otros. Incluye los abonos que se comercializan en estado natural.
		25201	FERTILIZANTES, PESTICIDAS Y OTROS AGROQUÍMICOS	Asignaciones destinadas a la adquisición de fertilizantes nitrogenados, fosfatados, biológicos procesados o de otro tipo, mezclas, fungicidas, herbicidas, plaguicidas, raticidas, antigerminantes, reguladores del crecimiento de las plantas y nutrientes de suelos, entre otros. Incluye los abonos que se comercializan en estado natural.
		253	MEDICINAS Y PRODUCTOS FARMACÉUTICOS	Asignaciones destinadas a la adquisición de medicinas y productos farmacéuticos de aplicación humana o animal, tales como: vacunas, drogas, medicinas de patente, medicamentos, sueros, plasma, oxígeno, entre otros. Incluye productos fármaco-químicos como alcaloides, antibióticos, hormonas y otros compuestos y principios activos.
		25301	MEDICINAS Y PRODUCTOS FARMACÉUTICOS DE APLICACIÓN HUMANA	Asignaciones destinadas a la adquisición de medicinas y productos farmacéuticos de aplicación humana, tales como: vacunas, drogas, medicinas de patente, medicamentos, sueros, plasma, oxígeno, entre otros. Incluye productos fármaco-químicos como alcaloides, antibióticos, hormonas y otros compuestos y principios activos.
		25302	CUADRO BÁSICO Y CATÁLOGO DE MEDICAMENTOS DEL SECTOR SALUD	Asignaciones destinadas a la adquisición de medicinas y productos farmacéuticos de aplicación humana, de conformidad con el listado de medicamentos requeridos en el sector salud para atender los principales padecimientos de la población, debidamente clasificados y codificados en el Cuadro Básico y Catálogo de Medicamentos del Sector Salud.
		25303	MEDICINAS Y PRODUCTOS FARMACÉUTICOS DE APLICACIÓN ANIMAL	Asignaciones destinadas a la adquisición de medicinas y productos farmacéuticos de aplicación animal, tales como: vacunas, antibióticos, kits de aplicación animal, entre otros.
		254	MATERIALES, ACCESORIOS Y SUMINISTROS MÉDICOS	Asignaciones destinadas a la adquisición de toda clase de materiales y suministros médicos que se requieran en hospitales, unidades sanitarias, consultorios, clínicas veterinarias, etc., tales como: jeringas, gasas, agujas, vendajes, material de sutura, espátulas, lentes, lancetas, hojas de bisturí y prótesis en general.
		25401	ARTÍCULOS PARA SERVICIOS GENERALES EN EL ÁREA MÉDICA	Asignaciones destinadas a la adquisición de artículos para servicios generales que utilizan los entes públicos en sus áreas médicas, tales como: basinicas, vasos para medicamentos, entre otros.
		25402	MATERIAL QUIRÚRGICO Y DE LABORATORIO DE USO EN EL ÁREA MÉDICA	Asignaciones destinadas a la adquisición de material quirúrgico y de laboratorio que utilizan los entes públicos en sus áreas médicas, tales como: agua oxigenada, agujas, almagres para ortodoncia, clavos intramedulares, electrodos, fibra óptica, gasas, jeringas, placas, sondas, entre otros.
		25403	PRODUCTOS QUÍMICOS PARA USO EN EL ÁREA MÉDICA	Asignaciones destinadas a la adquisición de productos químicos que utilizan los entes públicos en sus áreas médicas, tales como: suero sanguíneo.
		25404	MATERIALES, ACCESORIOS Y SUMINISTROS MÉDICOS DE APLICACIÓN ANIMAL	Asignaciones destinadas a la adquisición de materiales, accesorios y suministros médicos de aplicación animal, tales como: agujas, aretes, jeringas, entre otros.
		255	MATERIALES, ACCESORIOS Y SUMINISTROS DE LABORATORIO	Asignaciones destinadas a la adquisición de toda clase de materiales y suministros, tales como: cilindros graduados, matraces, probetas, mecheros, tanques de revelado, materiales para radiografía, electrocardiografía, medicina nuclear y demás materiales y suministros utilizados en los laboratorios médicos, químicos, de investigación, fotográficos, cinematográficos, entre otros. Esta partida incluye animales para experimentación.
		25501	MATERIAL QUIRÚRGICO Y DE LABORATORIO	Asignaciones destinadas a la adquisición de material quirúrgico y de laboratorio, tales como: cilindros graduados, matraces, probetas, mecheros, tanques de revelado, materiales para radiografía, electrocardiografía, medicina nuclear y demás materiales y suministros utilizados en los laboratorios médicos, químicos, de investigación, fotográficos, cinematográficos, entre otros. Esta partida incluye animales para experimentación.



CLASIFICADOR POR OBJETO DEL GASTO A NIVEL PARTIDA ESPECÍFICA

CAPÍTULO	CONCEPTO	PARTIDA		DEFINICIÓN
		GENÉRICA	ESPECÍFICA	
		25502	PRODUCTOS MINERALES UTILIZADOS EN LABORATORIOS	Asignaciones destinadas a la adquisición de productos de origen mineral que los entes públicos utilizan en sus laboratorios, tales como: frascos ámbar, tubos capilares, vidrios de cristal de cuarzo, entre otros.
	256	FIBRAS SINTÉTICAS, HULES, PLÁSTICOS Y DERIVADOS		Asignaciones destinadas a cubrir erogaciones por adquisición de productos a partir del hule o de resinas plásticas, perfiles, tubos y conexiones, productos laminados, placas espumas, envases y contenedores, entre otros productos. Incluye P.V.C.
		25601	FIBRAS SINTÉTICAS, HULES, PLÁSTICOS Y DERIVADOS	Asignaciones destinadas a cubrir erogaciones por adquisición de productos a partir del hule o de resinas plásticas, tales como: bolsas de plástico, mamparas, mantas indicativas de ubicación de casillas, mesas porta urnas, perfiles, tubos y conexiones, urnas electorales, productos laminados, placas espumas, envases y contenedores, entre otros productos. Incluye P.V.C.
	259	OTROS PRODUCTOS QUÍMICOS		Asignaciones destinadas a la adquisición de productos químicos básicos inorgánicos tales como: ácidos, bases y sales inorgánicas, cloro, negro de humo y el enriquecimiento de materiales radiactivos. Así como productos químicos básicos orgánicos, tales como: ácidos, anhídridos, alcoholes de uso industrial, cetonas, aldehídos, ácidos grasos, aguarás, colofonia, colorantes naturales no comestibles, materiales sintéticos para perfumes y cosméticos, edulcorantes sintéticos, entre otros.
		25901	OTRAS SUSTANCIAS Y PRODUCTOS QUÍMICOS	Asignaciones destinadas a la adquisición de otras sustancias y productos químicos, tales como: pastas, pulimentos, entre otros.
2600	COMBUSTIBLES, LUBRICANTES Y ADITIVOS			Asignaciones destinadas a la adquisición de combustibles, lubricantes y aditivos de todo tipo, necesarios para el funcionamiento de vehículos de transporte terrestres, aéreos, marítimos, lacustres y fluviales; así como de maquinaria y equipo.
	261	COMBUSTIBLES, LUBRICANTES Y ADITIVOS		Asignaciones destinadas a la adquisición de productos derivados del petróleo (como gasolina, diesel, leña, etc.), aceites y grasas lubricantes para el uso en equipo de transporte e industrial y regeneración de aceite usado. Incluye etanol y biogás, entre otros. Excluye el petróleo crudo y gas natural, así como los combustibles utilizados como materia prima.
		26101	COMBUSTIBLES, LUBRICANTES Y ADITIVOS	Asignaciones destinadas a la adquisición de productos combustibles derivados del petróleo (como gasolina, diesel, leña, etc.), aceites y grasas lubricantes para el uso en equipo de transporte e industrial y regeneración de aceite usado. Incluye etanol y biogás, entre otros. Excluye el petróleo crudo y gas natural, así como los combustibles utilizados como materia prima.
	262	CARBÓN Y SUS DERIVADOS		Asignaciones destinadas a la adquisición de productos químicos derivados de la coquización del carbón y las briquetas de carbón. Excluye el carbón utilizado como materia prima.
		26201	CARBÓN Y SUS DERIVADOS	Asignaciones destinadas a la adquisición de productos químicos derivados de la coquización del carbón y las briquetas de carbón. Excluye el carbón utilizado como materia prima.
2700	VESTUARIO, BLANCOS, PRENDAS DE PROTECCIÓN Y ARTÍCULOS DEPORTIVOS			Asignaciones destinadas a la adquisición de vestuario y sus accesorios, blancos, artículos deportivos; así como prendas de protección personal diferentes a las de seguridad.
	271	VESTUARIO Y UNIFORMES		Asignaciones destinadas a la adquisición de toda clase de prendas de vestir: de punto, ropa de tela, cuero y piel y a la fabricación de accesorios de vestir: camisas, pantalones, trajes, calzado; uniformes y sus accesorios: insignias, distintivos, emblemas, banderas, banderines, uniformes y ropa de trabajo, calzado.
		27101	ARTÍCULOS PARA SERVICIOS GENERALES	Asignaciones destinadas a la adquisición de artículos para servicios generales que los entes públicos utilizan en sus áreas de vestuario y uniformes, tales como: probador de calzado, entre otros.



CLASIFICADOR POR OBJETO DEL GASTO A NIVEL PARTIDA ESPECÍFICA

CAPÍTULO	CONCEPTO	PARTIDA		DEFINICIÓN
		GENÉRICA	ESPECÍFICA	
				27102 MATERIAL Y ACCESORIOS DE ARTILLERÍA Y ATAVÍO CIVIL, MILITAR Y RELIGIOSO Asignaciones destinadas a la adquisición de material y accesorios de artillería, así como atavío, militar y religioso que los entes públicos utilizan en sus áreas de vestuario y uniformes.
				27103 MATERIAL DE FERRETERÍA PARA USO EN VESTUARIOS Y UNIFORMES Asignaciones destinadas a la adquisición de materiales de ferretería que los entes públicos utilizan en sus áreas de vestuario y uniformes, tales como: placas y escudos (troquelados).
				27104 MATERIAL DE MANTENIMIENTO Y SEGURIDAD UTILIZADO EN VESTUARIO Y UNIFORMES Asignaciones destinadas a la adquisición de material de mantenimiento y seguridad que los entes públicos utilizan en sus áreas de vestuario y uniformes, tales como: silbatos.
				27105 PRODUCTOS DE ANIMALES INDUSTRIALIZABLES ADQUIRIDOS COMO VESTUARIO Y UNIFORMES Asignaciones destinadas a la adquisición de productos de origen animal que los entes públicos utilizan en sus áreas de vestuario y uniformes, tales como: calzado de vestir, productos de talabartería, entre otros.
				27106 PRODUCTOS TEXTILES ADQUIRIDOS COMO VESTUARIO Y UNIFORMES Asignaciones destinadas a la adquisición de productos textiles que los entes públicos utilizan en sus áreas de vestuario y uniformes, tales como: abrigos, calcetines, blusas, camisas, faldas, vestidos, pantalones, uniformes de trabajo, uniformes deportivos, uniformes escolares, uniformes hospitalarios, entre otros.
	272			PRENDAS DE SEGURIDAD Y PROTECCIÓN PERSONAL Asignaciones destinadas a la adquisición de ropa y equipo de máxima seguridad, prendas especiales de protección personal, tales como: guantes, botas de hule y asbesto, de tela o materiales especiales, cascos, caretas, lentes, cinturones y demás prendas distintas de las prendas de protección para seguridad pública y nacional.
				27201 ARTÍCULOS PARA SERVICIOS GENERALES PARA SEGURIDAD Y PROTECCIÓN PERSONAL Asignaciones destinadas a la adquisición de artículos para servicios generales que los entes públicos utilizan en sus áreas de seguridad y vigilancia, tales como: entradas giratorias, porta-bebé (moisés).
				27202 ARTÍCULOS PARA SEGURIDAD Y PROTECCIÓN PERSONAL Asignaciones destinadas a la adquisición de artículos para seguridad y protección personal que utilizan los trabajadores de los entes públicos con ese fin, como por ejemplo: arnés táctico de inserción.
				27203 MATERIAL DE MANTENIMIENTO PARA SEGURIDAD Y PROTECCIÓN PERSONAL Asignaciones destinadas a la adquisición de material de mantenimiento para seguridad y protección personal que utilizan los trabajadores de los entes públicos con ese fin, tales como: anteojos, botas, caretas, mangas, entre otros.
				27204 MATERIAL QUIRÚRGICO Y DE LABORATORIO PARA SEGURIDAD Y PROTECCIÓN PERSONAL Asignaciones destinadas a la adquisición de material quirúrgico y de laboratorio para seguridad y protección personal que utilizan los trabajadores de los entes públicos con ese fin, como por ejemplo: mascarilla de seguridad contra polvo o gas.
				27205 PRODUCTOS DE PAPEL Y DE HULE PARA SEGURIDAD Y PROTECCIÓN PERSONAL Asignaciones destinadas a la adquisición de productos de papel y de hule para seguridad y protección personal que utilizan los trabajadores de los entes públicos con ese fin, como por ejemplo: guantes de hule.
				27206 PRODUCTOS TEXTILES PARA SEGURIDAD Y PROTECCIÓN PERSONAL Asignaciones destinadas a la adquisición de productos textiles para seguridad y protección personal que utilizan los trabajadores de los entes públicos con ese fin, como por ejemplo: impermeables.
	273			ARTÍCULOS DEPORTIVOS Asignaciones destinadas a la adquisición de todo tipo de artículos deportivos, tales como: balones, redes, trofeos, raquetas, guantes, entre otros, que los entes públicos realizan en cumplimiento de su función pública.
				27301 ARTÍCULOS DEPORTIVOS Y DE CAMPAÑA Asignaciones destinadas a la adquisición de todo tipo de artículos deportivos y de campaña, tales como: balones, redes, trofeos, raquetas, guantes, entre otros, que los entes públicos realizan en cumplimiento de su función pública.



CLASIFICADOR POR OBJETO DEL GASTO A NIVEL PARTIDA ESPECÍFICA

CAPÍTULO	CONCEPTO	PARTIDA		DEFINICIÓN
		GENÉRICA	ESPECÍFICA	
			27302	ARTÍCULOS PARA SERVICIOS GENERALES UTILIZADOS EN ACTIVIDADES DEPORTIVAS Asignaciones destinadas a la adquisición de artículos para servicios generales que los entes públicos utilizan en actividades deportivas, en cumplimiento de su función pública, como por ejemplo: catres.
			27303	PRODUCTOS DE ANIMALES INDUSTRIALIZABLES UTILIZADOS EN ACTIVIDADES DEPORTIVAS Asignaciones destinadas a la adquisición de productos de origen animal que los entes públicos utilizan en actividades deportivas, en cumplimiento de su función pública, tales como: calzado deportivo, productos de cuero para deportes.
			27304	PRODUCTOS DE PAPEL Y DE HULE UTILIZADOS EN ACTIVIDADES DEPORTIVAS Asignaciones destinadas a la adquisición de productos de papel y de hule que los entes públicos utilizan en actividades deportivas, en cumplimiento de su función pública.
	274	PRODUCTOS TEXTILES		Asignaciones destinadas a la adquisición de fibras naturales como lino, seda, algodón, ixtle y henequén; hilados e hilos de fibras naturales o sintéticas; telas, acabados y recubrimientos; alfombras, tapetes, cortinas, costales, redes y otros productos textiles que no sean prendas de vestir.
			27401	PRODUCTOS TEXTILES Asignaciones destinadas a la adquisición de fibras naturales como lino, seda, algodón, ixtle y henequén; hilados e hilos de fibras naturales o sintéticas; telas, acabados y recubrimientos; alfombras, tapetes, cortinas, costales, redes y otros productos textiles que no sean prendas de vestir.
	275	BLANCOS Y OTROS PRODUCTOS TEXTILES, EXCEPTO PRENDAS DE VESTIR		Asignaciones destinadas a la adquisición todo tipo de blancos: batas, colchas, sábanas, fundas, almohadas, toallas, cobertores, colchones y colchonetas, entre otros.
			27501	ARTÍCULOS PARA SERVICIOS GENERALES DE ORIGEN TEXTIL Asignaciones destinadas a la adquisición de artículos de servicios generales de origen textil, tales como: cojines, tapetes para baño.
			27502	MATERIAL QUIRÚRGICO Y DE LABORATORIO DE ORIGEN TEXTIL Asignaciones destinadas a la adquisición de artículos de material quirúrgico y de laboratorio de origen textil, como por ejemplo: mantilla de calentamiento.
			27503	OTROS PRODUCTOS TEXTILES Asignaciones destinadas a la adquisición de otros productos textiles, tales como: almohadas, cobertores, colchas, colchones, sábanas, toallas, entre otros.
2800	MATERIALES Y SUMINISTROS PARA SEGURIDAD			Asignaciones destinadas a la adquisición de materiales, sustancias explosivas y prendas de protección personal necesarias en los programas de seguridad.
		281	SUSTANCIAS Y MATERIALES EXPLOSIVOS	Asignaciones destinadas a la adquisición de sustancias explosivas y sus accesorios (fusibles de seguridad y detonantes) tales como: pólvora, dinamita, cordita, trinitrotolueno, amatol, tetril, fulminantes, entre otros.
			28101	SUSTANCIAS Y MATERIALES EXPLOSIVOS Asignaciones destinadas a la adquisición de sustancias explosivas y sus accesorios (fusibles de seguridad y detonantes) tales como: pólvora, dinamita, cordita, trinitrotolueno, amatol, tetril, fulminantes, entre otros.
		282	MATERIALES DE SEGURIDAD PÚBLICA	Asignaciones destinadas a la adquisición de toda clase de suministros propios de la industria militar y de seguridad pública tales como: municiones, espoletas, cargas, granadas, cartuchos, balas, entre otros.
			28201	MATERIALES Y ACCESORIOS PARA SEGURIDAD PÚBLICA Asignaciones destinadas a la adquisición de materiales y accesorios para seguridad pública tales como: municiones, espoletas, cargas, granadas, cartuchos, balas, entre otros.
			28202	MATERIAL DE MANTENIMIENTO Y SEGURIDAD PÚBLICA Asignaciones destinadas a la adquisición de material de mantenimiento y seguridad pública tales como: detector de incendios, equipo contra incendios, reflectores, sirenas, torretas, entre otros.





CLASIFICADOR POR OBJETO DEL GASTO A NIVEL PARTIDA ESPECÍFICA

CAPÍTULO	CONCEPTO	PARTIDA		DEFINICIÓN
		GENÉRICA	ESPECÍFICA	
		283	PRENDAS DE PROTECCIÓN PARA SEGURIDAD PÚBLICA Y NACIONAL	Asignaciones destinadas a la adquisición de toda clase de prendas de protección propias para el desempeño de las funciones de seguridad pública y nacional, tales como: escudos, protectores, macanas, cascos policiales y militares, chalecos blindados, máscaras y demás prendas para el mismo fin. 28301 PRENDAS DE PROTECCIÓN PARA SEGURIDAD PÚBLICA Asignaciones destinadas a la adquisición de toda clase de prendas de protección propias para el desempeño de las funciones de seguridad pública y nacional, tales como: escudos, protectores, macanas, cascos policiales y militares, chalecos blindados, máscaras y demás prendas para el mismo fin.
	2900	HERRAMIENTAS, REFACCIONES Y ACCESORIOS MENORES		Asignaciones destinadas a la adquisición de toda clase de refacciones, accesorios, herramientas menores y demás bienes de consumo del mismo género, necesarios para la conservación de los bienes muebles e inmuebles.
		291	HERRAMIENTAS MENORES	Asignaciones destinadas a la adquisición de herramientas auxiliares de trabajo, utilizadas en carpintería, silvicultura, horticultura, ganadería, agricultura y otras industrias, tales como: desarmadores, martillos, llaves para tuercas, carretillas de mano, cuchillos, navajas, tijeras de mano, alicates, hojas para seguetas, micrómetros, cintas métricas, pinzas, martillos, prensas, berbiquies, garlopas, taladros, zapapicos, escaleras, micrófonos, detectores de metales manuales y demás bienes de consumo similares. Excluye las refacciones y accesorios señalados en este capítulo; así como herramientas y máquinas herramienta consideradas en el capítulo 5000 Bienes muebles, inmuebles e intangibles. 29101 ACCESORIOS Y MATERIALES MENORES Asignaciones destinadas a la adquisición de accesorios y materiales menores, tales como: desarmadores, martillos, llaves para tuercas, carretillas de mano, cuchillos, navajas, tijeras de mano, sierras de mano, alicates, hojas para seguetas, micrómetros, cintas métricas, pinzas, martillos, prensas, berbiquies, garlopas, taladros, zapapicos, escaleras, micrófonos, detectores de metales manuales y demás bienes de consumo similares. 29102 APARATOS E INSTRUMENTOS MENORES Asignaciones destinadas a la adquisición de aparatos e instrumentos menores, tales como: cámara de secuenciación, explitómetro, nivel topográfico, polígrafo en estuche, entre otros. 29103 HERRAMIENTAS MENORES DE TIPO MÉDICO Y QUIRÚRGICO Asignaciones destinadas a la adquisición de herramientas menores de tipo médico, como por ejemplo: copeladora o moldeadora de metal. 29104 HERRAMIENTAS MENORES DE CARÁCTER COMERCIAL Asignaciones destinadas a la adquisición de herramientas menores de carácter comercial, como por ejemplo: juego de pesas de calibración 29105 EQUIPOS Y MATERIALES MENORES DE COMUNICACIÓN, FOTOGRÁFICOS Y CINEMATOGRAFICOS Asignaciones destinadas a la adquisición de equipos y materiales menores de comunicación, fotográficos y cinematográficos, tales como: lente u objetivo para cámara, parasol para cámara, pinza revelado, entre otros. 29106 ARTÍCULOS MENORES PARA SERVICIOS GENERALES Asignaciones destinadas a la adquisición de artículos menores para servicios generales, tales como: cuenta hilos, secadora de pelo. 29107 EQUIPOS Y MATERIALES MENORES DE MANTENIMIENTO Y SEGURIDAD Asignaciones destinadas a la adquisición de equipos y materiales menores de mantenimiento y seguridad, tales como: aceitera de presión, escalera, extensión de manguera contra incendios, pistola de presión para agua, entre otros. 29108 EQUIPOS MENORES DE PINTURA Y DIBUJO Asignaciones destinadas a la adquisición de equipos menores de pintura y dibujo, tales como: dibujoscopia, pulpo de serigrafía. 29109 IMPLEMENTOS MENORES DE ORIGEN AGRÍCOLA Asignaciones destinadas a la adquisición de implementos menores de origen agrícola, tales como: ahumador, arreador agropecuario, guadaña, entre otros.





CLASIFICADOR POR OBJETO DEL GASTO A NIVEL PARTIDA ESPECÍFICA

CAPÍTULO	CONCEPTO	PARTIDA		DEFINICIÓN
		GENÉRICA	ESPECÍFICA	
		292	REFACCIONES Y ACCESORIOS MENORES DE EDIFICIOS	Asignaciones destinadas a la adquisición de instrumental complementario y repuesto de edificios, tales como: candados, cerraduras, pasadores, chapas, llaves, manijas para puertas, herrajes y bisagras. 29201 ARTÍCULOS MENORES PARA SERVICIOS GENERALES EN EDIFICIOS Asignaciones destinadas a la adquisición de artículos menores para servicios generales en edificios, tales como: escurrideras, espejos de pared, timbres de golpe. 29202 MATERIAL MENOR DE FERRETERÍA PARA USO EN EDIFICIOS Asignaciones destinadas a la adquisición de material menor de ferretería para uso en edificios, tales como: bisagras, cerraduras, cespól, regaderas, entre otros.
		293	REFACCIONES Y ACCESORIOS MENORES DE MOBILIARIO Y EQUIPO DE ADMINISTRACIÓN, EDUCACIONAL Y RECREATIVO	Asignaciones destinadas a la adquisición de refacciones y accesorios de escritorios, sillas, sillones, archiveros, máquinas de escribir, calculadoras, fotocopiadoras, entre otros. Tales como: bases de 5 puntas, rodajas (para sillas y muebles), estructuras de sillas, pistones, brazos asientos y respaldos, tornillos, soleras, regatones, estructuras de muebles, entre otros. 29301 MATERIAL MENOR DE FERRETERÍA PARA MOBILIARIO Y EQUIPO Asignaciones destinadas a la adquisición de material menor de ferretería que los entes públicos utilizan como refacciones para escritorios, sillas, sillones, archiveros, máquinas de escribir, calculadoras, fotocopiadoras, entre otros. Tales como: bases de 5 puntas, rodajas (para sillas y muebles), estructuras de sillas, pistones, brazos asientos y respaldos, tornillos, soleras, regatones, estructuras de muebles, entre otros.
		294	REFACCIONES Y ACCESORIOS MENORES DE EQUIPO DE CÓMPUTO Y TECNOLOGÍAS DE LA INFORMACIÓN	Asignaciones destinadas a la adquisición de componentes o dispositivos internos o externos que se integran al equipo de cómputo, con el objeto de conservar o recuperar su funcionalidad y que son de difícil control de inventarios, tales como: tarjetas electrónicas, unidades de discos internos, circuitos, bocinas, pantallas y teclados, entre otros. 29401 ARTÍCULOS ELECTRÓNICOS MENORES Asignaciones destinadas a la adquisición de artículos electrónicos menores que los entes públicos utilizan como refacciones para equipo de cómputo y de tecnologías de la información, como por ejemplo: controles remotos. 29402 ARTÍCULOS AUXILIARES DE CÓMPUTO Asignaciones destinadas a la adquisición de artículos auxiliares de cómputo que los entes públicos utilizan como refacciones, como por ejemplo: caja de computación en paralelas. 29403 REFACCIONES Y ACCESORIOS MENORES DE CARÁCTER INFORMÁTICO Asignaciones destinadas a la adquisición de refacciones y accesorios menores de carácter informático que los entes públicos utilizan como refacciones, tales como: audífonos, bocinas multimedia, disco duro para microcomputadora, gabinete para CPU, entre otros.
		295	REFACCIONES Y ACCESORIOS MENORES DE EQUIPO E INSTRUMENTAL MÉDICO Y DE LABORATORIO	Asignaciones destinadas a la adquisición de refacciones y accesorios para todo tipo de aparatos e instrumentos médicos y de laboratorio. 29501 REFACCIONES Y ACCESORIOS MENORES DE EQUIPO E INSTRUMENTAL MÉDICO Y DE LABORATORIO Asignaciones destinadas a la adquisición de refacciones y accesorios para todo tipo de aparatos e instrumentos médicos y de laboratorio.
		296	REFACCIONES Y ACCESORIOS MENORES DE EQUIPO DE TRANSPORTE	Asignaciones destinadas a la adquisición de autopartes de equipo de transporte tales como: llantas, suspensiones, sistemas de frenos, partes eléctricas, alternadores, distribuidores, partes de suspensión y dirección, marchas, embragues, retrovisores, limpiadores, volantes, tapetes, reflejantes, bocinas, auto estéreos, gatos hidráulicos o mecánicos. 29601 ACCESORIOS Y MATERIALES ELÉCTRICOS MENORES PARA EQUIPO DE TRANSPORTE Asignaciones destinadas a la adquisición de accesorios y materiales eléctricos menores de equipo de transporte tales como: alternador de automóvil, amperímetro de automóvil, bujías, cables pasa corriente, platinos, entre otros.





CLASIFICADOR POR OBJETO DEL GASTO A NIVEL PARTIDA ESPECÍFICA

CAPÍTULO	CONCEPTO	PARTIDA		DEFINICIÓN
		GENÉRICA	ESPECÍFICA	
			29602	ARTÍCULOS AUTOMOTRICES MENORES Asignaciones destinadas a la adquisición de artículos automotrices menores tales como: amortiguador, balata de frenos, bombas, cigüeñal, líquido de frenos, parabrisas, radiador, rin, salpicaderas, entre otros.
			29603	ARTÍCULOS MENORES DE CARÁCTER DIVERSO PARA USO EN EQUIPO DE TRANSPORTE Asignaciones destinadas a la adquisición de artículos menores de carácter diverso para equipo de transporte.
			29604	ARTÍCULOS ELECTRÓNICOS MENORES PARA EQUIPO DE TRANSPORTE Asignaciones destinadas a la adquisición de artículos electrónicos menores para equipo de transporte, tales como: anillo helicoidal, autoestéreo.
			29605	ARTÍCULOS MENORES DE MANTENIMIENTO Y SEGURIDAD PARA EQUIPO DE TRANSPORTE Asignaciones destinadas a la adquisición de artículos menores de mantenimiento y seguridad para equipo de transporte, como por ejemplo: soporte para remolque (patín).
			29606	IMPLEMENTOS MENORES PARA TRANSPORTE Y EQUIPO FERROVIARIO Asignaciones destinadas a la adquisición de implementos menores para transporte y equipo ferroviario, tales como: aguja cambio de vía, contracaril, cremalleras, ejes, rieles, ruedas, entre otros.
			29607	MATERIAL MENOR DE FERRETERÍA PARA EQUIPO DE TRANSPORTE Asignaciones destinadas a la adquisición de material menor de ferretería para equipo de transporte, tales como: calibradores, candados, gato hidráulico, llaves, entre otros.
			29608	MATERIALES MENORES DE MANTENIMIENTO Y SEGURIDAD PARA EQUIPO DE TRANSPORTE Asignaciones destinadas a la adquisición de materiales menores de mantenimiento y seguridad para equipo de transporte, tales como: cubiertas para vehículos, cubreasientos, entre otros.
			29609	PRODUCTOS MENORES DE HULE PARA EQUIPO DE TRANSPORTE Asignaciones destinadas a la adquisición de productos menores de hule para equipo de transporte, tales como: cámaras de hule, llantas de hule, parches para neumáticos, entre otros.
	297	REFACCIONES Y ACCESORIOS MENORES DE EQUIPO DE DEFENSA Y SEGURIDAD		Asignaciones destinadas a cubrir la adquisición de refacciones para todo tipo de equipos de defensa y seguridad referidos en la partida 551 Equipo de defensa y seguridad, entre otros.
		29701	REFACCIONES Y ACCESORIOS MENORES DE EQUIPO DE DEFENSA Y SEGURIDAD	Asignaciones destinadas a la adquisición de productos menores de hule que los entes públicos utilizan en equipo de defensa y seguridad, como por ejemplo: tafilete casco minero.
	298	REFACCIONES Y ACCESORIOS MENORES DE MAQUINARIA Y OTROS EQUIPOS		Asignaciones destinadas a la adquisición de piezas, partes, componentes, aditamentos, implementos y reemplazos de maquinaria pesada, agrícola y de construcción, entre otros. Excluye refacciones y accesorios mayores contemplados en el capítulo 5000 Bienes Muebles, Inmuebles e Intangibles.
		29801	ARTÍCULOS MENORES DE SERVICIO GENERAL PARA MAQUINARIA Y OTROS EQUIPOS	Asignaciones destinadas a la adquisición de artículos menores de servicio general que los entes públicos utilizan en maquinaria y otros equipos, como por ejemplo: tapadora de pulpa de acero.
		29802	IMPLEMENTOS AGRÍCOLAS MENORES PARA MAQUINARIA Y OTROS EQUIPOS	Asignaciones destinadas a la adquisición de implementos agrícolas menores que los entes públicos utilizan en maquinaria y otros equipos, tales como: bote sedimentador, disco para arado, entre otros.
		29803	MATERIAL MENOR DE FERRETERÍA PARA MAQUINARIA Y OTROS EQUIPOS	Asignaciones destinadas a la adquisición de material menor de ferretería que los entes públicos utilizan en maquinaria y otros equipos, tales como: cadenas, candados y seguros, embudos, empaques, válvulas, entre otros.
		29804	PRODUCTOS MENORES DE HULE PARA MAQUINARIA Y OTROS EQUIPOS	Asignaciones destinadas a la adquisición de productos menores de hule que los entes públicos utilizan en maquinaria y otros equipos, como por ejemplo: cámaras de hule para maquinaria agrícola.
	299	REFACCIONES Y ACCESORIOS MENORES OTROS BIENES MUEBLES		Asignaciones destinadas a la adquisición de instrumental complementario y repuestos menores no considerados en las partidas anteriores.



CLASIFICADOR POR OBJETO DEL GASTO A NIVEL PARTIDA ESPECÍFICA

CAPÍTULO	CONCEPTO	PARTIDA		DEFINICIÓN	
		GENÉRICA	ESPECÍFICA		
				29901 ACCESORIOS Y MATERIALES ELÉCTRICOS MENORES PARA OTROS BIENES MUEBLES Asignaciones destinadas a la adquisición de accesorios y materiales menores que los entes públicos utilizan en otros bienes muebles, no considerados en las partidas anteriores, como por ejemplo: medidor de paso de agua (horómetro) considerado como accesorio.	
				29902 ARTÍCULOS MENORES DE SERVICIO GENERAL PARA OTROS BIENES MUEBLES Asignaciones destinadas a la adquisición de artículos menores para servicio general que los entes públicos utilizan en otros bienes muebles, tales como: floreros, macetas, maceteros, peceras, entre otros.	
				29903 IMPLEMENTOS AGRÍCOLAS MENORES PARA OTROS BIENES MUEBLES Asignaciones destinadas a la adquisición de implementos agrícolas menores que los entes públicos utilizan en otros bienes muebles, tales como: charola jaula, charola salvamiel, jaulas, entre otros.	
				29904 ARTÍCULOS ELECTRÓNICOS MENORES PARA OTROS BIENES MUEBLES Asignaciones destinadas a la adquisición de artículos electrónicos menores que los entes públicos utilizan en otros bienes muebles, como por ejemplo: base para micrófono.	
				29905 MATERIAL MENOR DE FERRETERÍA PARA OTROS BIENES MUEBLES Asignaciones destinadas a la adquisición de material menor de ferretería que los entes públicos utilizan en otros bienes muebles, tales como: cebadera para roedor, mata moscas, trampa engomada para roedor, entre otros.	
				29906 MATERIAL MENOR DE MANTENIMIENTO Y SEGURIDAD PARA OTROS BIENES MUEBLES Asignaciones destinadas a la adquisición de material menor de mantenimiento y seguridad que los entes públicos utilizan en otros bienes muebles, como por ejemplo: película o lámina de control solar (filtro solar).	
				29907 PRODUCTOS MENORES DE HULE PARA OTROS BIENES MUEBLES Asignaciones destinadas a la adquisición de productos menores de hule que los entes públicos utilizan en otros bienes muebles, como por ejemplo: anillos y rondanas de hule.	
				29908 REFACCIONES MENORES PARA USO DIVERSOS EN OTROS BIENES MUEBLES Asignaciones destinadas a la adquisición de refacciones menores para uso diverso que los entes públicos utilizan en otros bienes muebles, tales como: refacciones para la industria agropecuaria, refacciones para la industria alimentaria, refacciones para la industria de la construcción, entre otros.	
3000	SERVICIOS GENERALES Asignaciones destinadas a cubrir el costo de todo tipo de servicios que se contraten con particulares o instituciones del propio sector público; así como los servicios oficiales requeridos para el desempeño de actividades vinculadas con la función pública.				
	3100 SERVICIOS BÁSICOS Asignaciones destinadas a cubrir erogaciones por concepto de servicios básicos necesarios para el funcionamiento de los entes públicos. Comprende servicios tales como: postal, telegráfico, telefónico, energía eléctrica, agua, transmisión de datos, radiocomunicaciones y otros análogos.				
		311	ENERGÍA ELÉCTRICA Asignaciones destinadas a cubrir el importe de la contratación, instalación y consumo de energía eléctrica, necesarias para el funcionamiento de las instalaciones oficiales. Incluye alumbrado público.		
			31101 ENERGÍA ELÉCTRICA Asignaciones destinadas a cubrir el importe de la contratación, instalación y consumo de energía eléctrica, necesarias para el funcionamiento de las instalaciones oficiales. Incluye alumbrado público.		
		312	GAS Asignaciones destinadas al suministro de gas al consumidor final por ductos, tanque estacionario o de cilindros.		
			31201 GAS Asignaciones destinadas al suministro de gas al consumidor final por ductos, tanque estacionario o de cilindros.		
		313	AGUA Asignaciones destinadas a cubrir el importe del consumo de agua potable y para riego, necesarios para el funcionamiento de las instalaciones oficiales.		





CLASIFICADOR POR OBJETO DEL GASTO A NIVEL PARTIDA ESPECÍFICA

CAPÍTULO	CONCEPTO	PARTIDA		DEFINICIÓN
		GENÉRICA	ESPECÍFICA	
			31301 AGUA	Asignaciones destinadas a cubrir el importe del consumo de agua potable y para riego, necesarios para el funcionamiento de las instalaciones oficiales.
	314	TELEFONÍA TRADICIONAL		Asignaciones destinadas al pago de servicio telefónico convencional nacional e internacional, mediante redes alámbricas, incluido el servicio de fax, requerido en el desempeño de funciones oficiales.
			31401 TELEFONÍA TRADICIONAL	Asignaciones destinadas al pago de servicio telefónico convencional nacional e internacional, mediante redes alámbricas, incluido el servicio de fax, requerido en el desempeño de funciones oficiales.
	315	TELEFONÍA CELULAR		Asignaciones destinadas al pago de servicios de telecomunicaciones inalámbricas o telefonía celular, requeridos para el desempeño de funciones oficiales.
			31501 TELEFONÍA CELULAR	Asignaciones destinadas al pago de servicios de telecomunicaciones inalámbricas o telefonía celular, requeridos para el desempeño de funciones oficiales.
	316	SERVICIOS DE TELECOMUNICACIONES Y SATÉLITES		Asignaciones destinadas a cubrir el pago de servicios de la red de telecomunicaciones nacional e internacional, requeridos en el desempeño de funciones oficiales. Incluye la radiolocalización unidireccional o sistema de comunicación personal y selectiva de alerta, sin mensaje, o con un mensaje definido compuesto por caracteres numéricos o alfanuméricos. Incluye servicios de conducción de señales de voz, datos e imagen requeridos en el desempeño de funciones oficiales, tales como: servicios satelitales, red digital integrada y demás servicios no considerados en las redes telefónicas y de telecomunicaciones nacional e internacional.
			31601 SERVICIO DE RADIOLOCALIZACIÓN	Asignaciones destinadas al pago de servicios de radiolocalización, requerido en el desempeño de funciones oficiales, tales como comunicación por radio y biper, entre otros.
			31602 SERVICIOS DE TELECOMUNICACIONES	Asignaciones destinadas a cubrir el pago de servicios de la red de telecomunicaciones nacional e internacional, requeridos en el desempeño de funciones oficiales.
	317	SERVICIOS DE ACCESO DE INTERNET, REDES Y PROCESAMIENTO DE INFORMACIÓN		Asignaciones destinadas a cubrir el servicio de acceso a Internet y servicios de búsqueda en la red. Provisión de servicios electrónicos, como hospedaje y diseño de páginas web y correo. Incluye procesamiento electrónico de información, como captura y procesamiento de datos, preparación de reportes, impresión y edición de archivos, respaldo de información, lectura óptica; manejo y administración de otras aplicaciones en servidores dedicados o compartidos, como tiendas virtuales, servicios de reservaciones, entre otras. Incluye microfilmación.
			31701 SERVICIOS DE ACCESO DE INTERNET, REDES Y PROCESAMIENTO DE INFORMACIÓN	Asignaciones destinadas a cubrir el servicio de acceso a Internet y servicios de búsqueda en la red. Provisión de servicios electrónicos, como hospedaje y diseño de páginas web y correo. Incluye procesamiento electrónico de información, como captura y procesamiento de datos, preparación de reportes, impresión y edición de archivos, respaldo de información, lectura óptica; manejo y administración de otras aplicaciones en servidores dedicados o compartidos, como tiendas virtuales, servicios de reservaciones, entre otras. Incluye microfilmación.
	318	SERVICIOS POSTALES Y TELEGRÁFICOS		Asignaciones destinadas al pago del servicio postal nacional e internacional, gubernamental y privado a través de los establecimientos de mensajería y paquetería y servicio telegráfico nacional e internacional, requeridos en el desempeño de funciones oficiales.
			31801 SERVICIO POSTAL	Asignaciones destinadas al pago del servicio postal nacional e internacional, así como los pagos por servicios de mensajería, requeridos en el desempeño de funciones oficiales.
			31802 SERVICIO TELEGRÁFICO	Asignaciones destinadas al pago del servicio telegráfico nacional e internacional requerido en el desempeño de funciones oficiales.



CLASIFICADOR POR OBJETO DEL GASTO A NIVEL PARTIDA ESPECÍFICA

CAPÍTULO	CONCEPTO	PARTIDA		DEFINICIÓN
		GENÉRICA	ESPECÍFICA	
		319	SERVICIOS INTEGRALES Y OTROS SERVICIOS	Asignaciones destinadas a cubrir el pago de servicios integrales en materia de telecomunicaciones requeridos en el desempeño de funciones oficiales tales como: telefonía celular, radiocomunicación y radiolocalización, entre otros, cuando no sea posible su desagregación en las demás partidas de este concepto. Incluye servicios de telecomunicaciones especializadas no clasificadas en otra parte, como rastreo de satélites, telemetría de comunicaciones, operación de estaciones de radar, telecomunicaciones transoceánicas.
		31901	SERVICIOS INTEGRALES DE TELECOMUNICACIÓN	Asignaciones destinadas a cubrir el pago de servicios integrales en materia de telecomunicaciones requeridos en el desempeño de funciones oficiales, tales como: telefonía celular, radiocomunicación y radiolocalización, entre otros, cuando no sea posible su desagregación en las demás partidas de este concepto.
		31902	CONTRATACIÓN DE OTROS SERVICIOS	Asignaciones destinadas a cubrir el pago de servicios básicos distintos de los señalados en este concepto, tales como pensiones de estacionamiento, entre otros
		31903	SERVICIOS GENERALES PARA PLANTELES EDUCATIVOS	Asignaciones destinadas a cubrir los gastos por concepto de servicios generales necesarios para la operación y desempeño de la función educativa, que requieran los planteles educativos.
	3200		SERVICIOS DE ARRENDAMIENTO	Asignaciones destinadas a cubrir erogaciones por concepto de arrendamiento de: edificios, locales, terrenos, maquinaria y equipo, vehículos, intangibles y otros análogos.
		321	ARRENDAMIENTO DE TERRENOS	Asignaciones destinadas a cubrir el alquiler de terrenos.
		32101	ARRENDAMIENTO DE TERRENOS	Asignaciones destinadas a cubrir el alquiler de terrenos.
		322	ARRENDAMIENTO DE EDIFICIOS	Asignaciones destinadas a cubrir el alquiler de toda clase de edificios e instalaciones como: viviendas y edificaciones no residenciales, salones para convenciones, oficinas y locales comerciales, teatros, estadios, auditorios, bodegas, entre otros.
		32201	ARRENDAMIENTO DE EDIFICIOS	Asignaciones destinadas a cubrir el alquiler de toda clase de edificios e instalaciones como: viviendas y edificaciones no residenciales, salones para convenciones, oficinas y locales comerciales, teatros, estadios, auditorios, bodegas, entre otros.
		323	ARRENDAMIENTO DE MOBILIARIO Y EQUIPO DE ADMINISTRACIÓN, EDUCACIONAL Y RECREATIVO	Asignaciones destinadas a cubrir el alquiler de toda clase de mobiliario requerido en el cumplimiento de las funciones oficiales. Incluye bienes y equipos de tecnologías de la información, tales como: equipo de cómputo, impresoras y fotocopadoras, entre otras.
		32301	ARRENDAMIENTO DE EQUIPO Y BIENES INFORMÁTICOS	Asignaciones destinadas a cubrir el alquiler de toda clase de equipo de cómputo y bienes informáticos.
		32302	ARRENDAMIENTO DE MOBILIARIO	Asignaciones destinadas a cubrir el alquiler de toda clase de mobiliario requerido en el cumplimiento de la función pública. Se excluye el equipo y bienes informáticos señalados en la partida 32301 Arrendamiento de equipo y bienes informáticos.
		324	ARRENDAMIENTO DE EQUIPO E INSTRUMENTAL MÉDICO Y DE LABORATORIO	Asignaciones destinadas a cubrir el alquiler de toda clase de equipo e instrumental médico y de laboratorio.
		32401	ARRENDAMIENTO DE EQUIPO E INSTRUMENTAL MEDICO Y DE LABORATORIO	Asignaciones destinadas a cubrir el alquiler de toda clase de equipo e instrumental médico y de laboratorio.
		325	ARRENDAMIENTO DE EQUIPO DE TRANSPORTE	Asignaciones destinadas a cubrir el alquiler de toda clase de equipo de transporte, ya sea terrestre, aeroespacial, marítimo, lacustre y fluvial.
		32501	ARRENDAMIENTO DE EQUIPO DE TRANSPORTE	Asignaciones destinadas a cubrir el alquiler de toda clase de equipo de transporte, ya sea terrestre, aeroespacial, marítimo, lacustre y fluvial.





CLASIFICADOR POR OBJETO DEL GASTO A NIVEL PARTIDA ESPECÍFICA

CAPÍTULO	CONCEPTO	PARTIDA		DEFINICIÓN
		GENÉRICA	ESPECÍFICA	
		326	ARRENDAMIENTO DE MAQUINARIA, OTROS EQUIPOS Y HERRAMIENTAS	Asignaciones destinadas a cubrir el alquiler de toda clase de maquinaria para la construcción, la minería, actividades forestales, entre otras. Ejemplo: cribadoras, demolidoras, excavadoras, mezcladoras, revoladoras, perforadoras, barrenadoras, grúas para la construcción, equipo para la extracción de petróleo y gas, sierras para corte de árboles y transportadores de bienes silvícolas, entre otros.
		32601	ARRENDAMIENTO DE MAQUINARIA, OTROS EQUIPOS Y HERRAMIENTAS	Asignaciones destinadas a cubrir el alquiler de toda clase de maquinaria para la construcción, la minería, actividades forestales, entre otras. Ejemplo: cribadoras, demolidoras, excavadoras, mezcladoras, revoladoras, perforadoras, barrenadoras, grúas para la construcción, equipo para la extracción de petróleo y gas, sierras para corte de árboles y transportadores de bienes silvícolas, entre otros.
		327	ARRENDAMIENTO DE ACTIVOS INTANGIBLES	Asignaciones destinadas a cubrir el importe que corresponda por el uso de patentes y marcas, representaciones comerciales e industriales, regalías por derechos de autor, membresías, así como licencias de uso de programas de cómputo y su actualización.
		32701	ARRENDAMIENTO DE ACTIVOS INTANGIBLES	Asignaciones destinadas a cubrir el importe que corresponda por el uso de patentes y marcas, representaciones comerciales e industriales, regalías por derechos de autor, membresías, así como licencias de uso de programas de cómputo y su actualización.
		328	ARRENDAMIENTO FINANCIERO	Asignaciones destinadas a cubrir el importe que corresponda por los derechos sobre bienes en régimen de arrendamiento financiero.
		32801	ARRENDAMIENTO FINANCIERO	Asignaciones destinadas a cubrir el importe que corresponda por los derechos sobre bienes en régimen de arrendamiento financiero.
		329	OTROS ARRENDAMIENTOS	Asignaciones destinadas a cubrir el alquiler de toda clase de elementos no contemplados en las partidas anteriores, sustancias y productos químicos, sillas, mesas, utensilios de cocina, mantelería, lonas, carpas y similares para ocasiones especiales. Instrumentos musicales. Equipo médico como muletas y tanques de oxígeno. Equipo y vehículos recreativos y deportivos requeridos en el cumplimiento de las funciones oficiales.
		32901	OTROS ARRENDAMIENTOS	Asignaciones destinadas a cubrir el alquiler de toda clase de elementos no contemplados en las partidas anteriores, sustancias y productos químicos, sillas, mesas, utensilios de cocina, mantelería, lonas, carpas y similares para ocasiones especiales. Instrumentos musicales. Equipo médico como muletas y tanques de oxígeno. Equipo y vehículos recreativos y deportivos requeridos en el cumplimiento de las funciones oficiales.
3300	SERVICIOS PROFESIONALES, CIENTÍFICOS, TÉCNICOS Y OTROS SERVICIOS			Asignaciones destinadas a cubrir erogaciones por contratación de personas físicas y morales para la prestación de servicios profesionales independientes tales como informáticos, de asesoría, consultoría, capacitación, estudios e investigaciones, protección y seguridad; excluyen los estudios de pre-inversión previstos en el Capítulo 6000 Inversión Pública, así como los honorarios asimilables a salarios considerados en el capítulo 1000 Servicios Personales.
		331	SERVICIOS LEGALES, DE CONTABILIDAD, AUDITORÍA Y RELACIONADOS	Asignaciones destinadas a cubrir servicios legales, notariales y servicios de apoyo para efectuar trámites legales; la contratación de servicios de contabilidad, auditoría y asesoría contable y fiscal y servicios técnicos de contabilidad como cálculo de impuestos, elaboración de nóminas, llenado de formatos fiscales y otros no clasificados en otra parte. Excluye: servicios de mecanografía, elaboración de programas computacionales de contabilidad.
		33101	ASESORÍAS ASOCIADAS A CONVENIOS, TRATADOS O ACUERDOS	Asignaciones destinadas a cubrir el costo de los servicios profesionales y técnicos que se contraten con personas físicas y morales por concepto de asesoramiento y consulta, asistencia e intercambio en materia jurídica, económica, contable, de ingeniería, arquitectónica, entre otras, requeridas para el cumplimiento de compromisos internacionales formalizados mediante convenios, tratados o acuerdos. Excluye la contratación de los servicios señalados en la partida 33102 Asesorías por controversias en el marco de los tratados internacionales.





CLASIFICADOR POR OBJETO DEL GASTO A NIVEL PARTIDA ESPECÍFICA

CAPÍTULO	CONCEPTO	PARTIDA		DEFINICIÓN
		GENÉRICA	ESPECÍFICA	
			33102	<p>OTRAS ASESORÍAS PARA LA OPERACIÓN DE PROGRAMAS</p> <p>Asignaciones destinadas a cubrir el costo de servicios profesionales, que se contraten con personas físicas y morales por concepto de asesoramiento y consulta, asistencia e intercambio, en cumplimiento de la función pública, en materia jurídica, económica, contable, de ingeniería, arquitectónica, entre otras, requeridas para la operación de programas y proyectos de los entes públicos, cuando los servicios requeridos no correspondan con las demás partidas del concepto 3300 Servicios profesionales, científicos, técnicos y otros servicios.</p>
			33103	<p>SERVICIOS RELACIONADOS CON PROCEDIMIENTOS JURISDICCIONALES</p> <p>Asignaciones destinadas a cubrir el costo de servicios periciales de profesionales o técnicos en alguna materia; designación de inventores, auditores y cualquier otra figura análoga o similar requeridos u ofrecidos en los procesos o procedimientos en que sean parte los entes públicos.</p>
	332			<p>SERVICIOS DE DISEÑO, ARQUITECTURA, INGENIERÍA Y ACTIVIDADES RELACIONADAS</p> <p>Asignaciones destinadas a cubrir servicios de arquitectura, arquitectura de paisaje, urbanismo, ingeniería civil, mecánica, electrónica, en proceso de producción y a actividades relacionadas como servicios de dibujo, inspección de edificios, levantamiento geofísico, elaboración de mapas, servicios prestados por laboratorios de pruebas. Creación y desarrollo de diseños para optimizar el uso, valor y apariencia de productos como maquinaria, muebles, automóviles, herramientas y gráfico. Excluye: diseño de sistemas de cómputo y confección de modelos de vestir para reproducción masiva.</p>
			33201	<p>SERVICIOS DE DISEÑO, ARQUITECTURA, INGENIERÍA Y ACTIVIDADES RELACIONADAS</p> <p>Asignaciones destinadas a cubrir servicios de arquitectura, arquitectura de paisaje, urbanismo, ingeniería civil, mecánica, electrónica, en proceso de producción y a actividades relacionadas como servicios de dibujo, inspección de edificios, levantamiento geofísico, elaboración de mapas, servicios prestados por laboratorios de pruebas. Creación y desarrollo de diseños para optimizar el uso, valor y apariencia de productos como maquinaria, muebles, automóviles, herramientas y gráfico. Excluye: diseño de sistemas de cómputo y confección de modelos de vestir para reproducción masiva.</p>
	333			<p>SERVICIOS DE CONSULTORÍA ADMINISTRATIVA, PROCESOS, TÉCNICA Y EN TECNOLOGÍAS DE LA INFORMACIÓN</p> <p>Asignaciones destinadas a cubrir los servicios en el campo de las tecnologías de información a través de actividades como planeación y diseño de sistemas de cómputo que integran hardware y software y tecnologías de comunicación, asesoría en la instalación de equipo y redes informáticas, administración de centros de cómputo y servicios de instalación de software, consultoría administrativa (administración general, financiera, organizacional, recursos humanos), científica y técnica (en biología, química, economía, sociología, estadística, geografía, matemáticas, física, agricultura, desarrollos turísticos, seguridad, comercio exterior, desarrollo industrial y otros no clasificados en otra parte). Incluye planeación, diseño y desarrollo de programas computacionales. Excluye: Servicios de investigación de mercados y encuestas de opinión pública, servicios de investigación y desarrollo científico, servicios de administración de negocios, consultoría en psicología, educación y servicios de empleo.</p>
			33301	<p>SERVICIOS DE INFORMÁTICA</p> <p>Asignaciones destinadas a cubrir el costo de los servicios profesionales que se contraten con personas físicas y morales para el desarrollo de sistemas, sitios o páginas de Internet, procesamiento y elaboración de programas, ploteo por computadora, reproducción de información en medios magnéticos, mantenimiento de sitios y/o páginas web, así como el mantenimiento y soporte a los sistemas y programas ya existentes, distintos de los contratados mediante licencia de uso previstos en la partida 32701 Patentes, regalías y otros.</p>
			33302	<p>SERVICIOS ESTADÍSTICOS Y GEOGRÁFICOS</p> <p>Asignaciones destinadas a cubrir el costo de los servicios profesionales que se contraten con personas físicas y morales, relacionados con información estadística y geográfica. Se incluyen estudios e investigaciones estadísticas o geográficas, vuelos fotogramétricos y de teledetección, entre otros.</p>
			33303	<p>SERVICIOS RELACIONADOS CON CERTIFICACIÓN DE PROCESOS</p> <p>Asignaciones destinadas a cubrir el costo de la contratación de servicios profesionales con personas físicas o morales, por concepto de certificaciones de sistemas y procesos, entre otros, implementados por los entes públicos para mejorar el ejercicio de sus funciones o calidad de sus servicios.</p>





CLASIFICADOR POR OBJETO DEL GASTO A NIVEL PARTIDA ESPECÍFICA

CAPÍTULO	CONCEPTO	PARTIDA		DEFINICIÓN
		GENÉRICA	ESPECÍFICA	
	334	SERVICIOS DE CAPACITACIÓN		Asignaciones destinadas a cubrir el costo de los servicios profesionales que se contraten con personas físicas y morales por concepto de preparación e impartición de cursos de capacitación y/o actualización de los servidores públicos, en territorio nacional o internacional, en cumplimiento de los programas anuales de capacitación que establezcan los entes públicos. Excluye las erogaciones por capacitación correspondientes a las prestaciones comprendidas en el capítulo 1000 Servicios Personales.
		33401 SERVICIOS DE CAPACITACIÓN		Asignaciones destinadas a cubrir el costo de los servicios profesionales que se contraten con personas físicas y morales por concepto de preparación e impartición de cursos de capacitación y/o actualización de los servidores públicos, en territorio nacional o internacional, en cumplimiento de los programas anuales de capacitación que establezcan los entes públicos. Excluye las erogaciones por capacitación correspondientes a las prestaciones comprendidas en el capítulo 1000 Servicios Personales.
	335	SERVICIOS DE INVESTIGACIÓN CIENTÍFICA Y DESARROLLO		Asignaciones destinadas a cubrir la investigación y desarrollo en ciencias físicas, de la vida (biología, botánica, biotecnología, medicina, farmacéutica, agricultura), ingeniería, química, oceanografía, geología y matemáticas, ciencias sociales y humanidades (economía, sociología, derecho, educación, lenguaje y psicología).
		33501 SERVICIOS DE INVESTIGACIÓN CIENTÍFICA Y DESARROLLO		Asignaciones destinadas a cubrir la investigación y desarrollo en ciencias físicas, de la vida (biología, botánica, biotecnología, medicina, farmacéutica, agricultura), ingeniería, química, oceanografía, geología y matemáticas, ciencias sociales y humanidades (economía, sociología, derecho, educación, lenguaje y psicología).
	336	SERVICIOS DE APOYO ADMINISTRATIVO, TRADUCCIÓN, FOTOCOPIADO E IMPRESIÓN		Asignaciones destinadas a cubrir el costo de la contratación de servicios de fotocopiado y preparación de documentos; digitalización de documentos oficiales, fax, engargolado, enmocado, encuadernación, corte de papel, recepción de correspondencia y otros afines. Incluye servicios de apoyo secretarial, servicios de estenografía en los tribunales, transcripción simultánea de diálogos para la televisión, reuniones y conferencias; servicios comerciales no previstos en las demás partidas anteriores. Incluye servicios de impresión de documentos oficiales necesarios tales como: pasaportes, certificados especiales, títulos de crédito, formas fiscales y formas valoradas, y demás documentos para la identificación, trámites oficiales y servicios a la población; servicios de impresión y elaboración de material informativo, tales como: padrones de beneficiarios, reglas de operación, programas sectoriales, regionales, especiales; informes de labores, manuales de organización, de procedimientos y de servicios al público; decretos, convenios, acuerdos, instructivos, proyectos editoriales (libros, revistas y gacetas periódicas), folletos, trípticos, dípticos, carteles, mantas, rótulos, y demás servicios de impresión y elaboración de material informativo. Incluye gastos como: avisos, precisiones, convocatorias, edictos, bases, licitaciones, diario oficial, concursos y aclaraciones, y demás información en medios masivos. Excluye las inserciones derivadas de campañas publicitarias y de comunicación social, las cuales se deberán registrar en las partidas correspondientes al concepto 3600 Servicios de Comunicación Social y Publicidad.
		33601 SERVICIOS RELACIONADOS CON TRADUCCIONES		Asignaciones destinadas a cubrir el costo de la contratación de servicios con personas físicas o morales, para realizar todo tipo de traducciones escritas o verbales.
		33602 OTROS SERVICIOS COMERCIALES		Asignaciones destinadas a cubrir el pago de servicios de fotocopiado ordinario y especial, engargolado, encuadernación, corte de papel, revelado fotográfico, impresión de papelería y otros servicios. Excluye las impresiones previstas en las partidas 33603 Impresiones de documentos oficiales para la prestación de servicios públicos, identificación, formatos administrativos y fiscales, formas valoradas, certificados y títulos y 33604 Impresión y elaboración de material informativo derivado de la operación y administración de los entes públicos.
		33603 IMPRESIONES DE DOCUMENTOS OFICIALES PARA LA PRESTACIÓN DE SERVICIOS PÚBLICOS, IDENTIFICACIÓN, FORMATOS ADMINISTRATIVOS Y FISCALES, FORMAS VALORADAS, CERTIFICADOS Y TÍTULOS		Asignaciones destinadas a cubrir el costo de los servicios de impresión de documentos oficiales necesarios para la prestación de servicios públicos y de operaciones relacionadas con la función pública, tales como: pasaportes, certificados especiales, títulos de crédito, formas fiscales y formas valoradas, y demás documentos para la identificación, trámites oficiales y servicios a la población.





CLASIFICADOR POR OBJETO DEL GASTO A NIVEL PARTIDA ESPECÍFICA

CAPÍTULO	CONCEPTO	PARTIDA		DEFINICIÓN
		GENÉRICA	ESPECÍFICA	
				33604 IMPRESIÓN Y ELABORACIÓN DE MATERIAL INFORMATIVO DERIVADO DE LA OPERACIÓN Y ADMINISTRACIÓN DE LOS ENTES PÚBLICOS Asignaciones destinadas a cubrir el costo de los servicios de impresión y elaboración de material informativo, tales como: padrones de beneficiarios, reglas de operación, programas sectoriales, regionales, especiales, informes de labores, manuales de organización, de procedimientos y de servicios al público, decretos, convenios, acuerdos, instructivos, proyectos editoriales (libros, revistas y gacetas periódicas), folletos, trípticos, dípticos, carteles, mantas, rótulos, y demás servicios de impresión y elaboración de material informativo que forma parte de los instrumentos de apoyo para la realización de los programas presupuestarios de los entes públicos, distintos de los servicios de comunicación social y publicidad
	337			SERVICIOS DE PROTECCIÓN Y SEGURIDAD Asignaciones destinadas a la realización de programas, investigaciones, acciones y actividades en materia de seguridad pública y nacional, en cumplimiento de funciones y actividades oficiales, cuya realización implique riesgo, urgencia y confidencialidad extrema. Incluye los recursos para la contratación temporal de personas y la adquisición de materiales y servicios necesarios para tales efectos. En ningún caso se podrán sufragar con cargo a esta partida, erogaciones previstas en otros capítulos, conceptos y partidas de este clasificador cuando corresponda a programas, investigaciones, acciones y actividades diferentes de los especiales sujetos a esta partida.
				33701 GASTOS DE SEGURIDAD PÚBLICA Y NACIONAL Asignaciones destinadas a la realización de programas, investigaciones, acciones y actividades en materia de seguridad pública y nacional, en cumplimiento de funciones y actividades oficiales, cuya realización implique riesgo, urgencia y confidencialidad extrema. Incluye los recursos para la contratación temporal de personas y la adquisición de materiales y servicios necesarios para tales efectos. En ningún caso se podrán sufragar con cargo a esta partida, erogaciones previstas en otros capítulos, conceptos y partidas de este clasificador cuando corresponda a programas, investigaciones, acciones y actividades diferentes de los especiales sujetos a esta partida.
	338			SERVICIOS DE VIGILANCIA Asignaciones destinadas a cubrir las erogaciones por servicios de monitoreo de personas, objetos o procesos tanto de inmuebles de los entes públicos como de lugares de dominio público prestados por instituciones de seguridad.
				33801 SERVICIOS DE VIGILANCIA Asignaciones destinadas a cubrir las erogaciones por servicios de monitoreo de personas, objetos o procesos tanto de inmuebles de los entes públicos como de lugares de dominio público prestados por instituciones de seguridad.
	339			SERVICIOS PROFESIONALES, CIENTÍFICOS Y TÉCNICOS INTEGRALES Servicios profesionales de investigación de mercados, de fotografía, todo tipo de traducciones escritas o verbales, veterinarios, de valuación de metales, piedras preciosas, obras de arte y antigüedades, y otros servicios profesionales, científicos y técnicos no clasificados en otra parte.
				33901 SUBCONTRATACIÓN DE SERVICIOS CON TERCEROS Asignaciones destinadas a cubrir el costo de los servicios provenientes de la subcontratación que los entes públicos lleven a cabo con personas físicas o morales especializadas, que resulten más convenientes o generen ahorros en la prestación de bienes o servicios públicos, tales como: servicio de mantenimiento, maquila de productos, medicamentos, servicio médico, hospitalario, de laboratorio, entre otros. Lo anterior, cuando no sea posible atenderlos de manera directa por el propio ente público.
				33902 PROYECTOS PARA PRESTACIÓN DE SERVICIOS Asignaciones destinadas a cubrir las erogaciones que realicen los entes públicos a los proveedores como contraprestación por los servicios recibidos en los términos y condiciones señalados en los contratos de servicio de largo plazo, mediante los cuales se formalicen los denominados Proyectos para Prestación de Servicios.
				33903 SERVICIOS INTEGRALES Asignaciones destinadas a cubrir las erogaciones que realicen los entes públicos por la contratación con personas físicas o morales de servicios diversos cuya desagregación no es realizable en forma específica para cada una de las partidas de gasto del capítulo 3000 Servicios Generales, por tratarse de una combinación de servicios relacionados cuya prestación se estipula en forma integral y que en términos del costo total resulta en condiciones menos onerosas para el municipio. Excluye los servicios considerados en los conceptos de gasto 3300 Servicios profesionales, científicos, técnicos y otros servicios, 3600 Servicios de comunicación social y publicidad y 3800 Servicios oficiales.





CLASIFICADOR POR OBJETO DEL GASTO A NIVEL PARTIDA ESPECÍFICA

CAPÍTULO	CONCEPTO	PARTIDA		DEFINICIÓN
		GENÉRICA	ESPECÍFICA	
3400	SERVICIOS FINANCIEROS, BANCARIOS Y COMERCIALES			Asignaciones destinadas a cubrir el costo de servicios tales como: fletes y maniobras; almacenaje, embalaje y envase; así como servicios bancarios y financieros; seguros patrimoniales; comisiones por ventas.
	341	SERVICIOS FINANCIEROS Y BANCARIOS		Asignaciones destinadas a cubrir el pago de servicios financieros y bancarios, tales como: el pago de comisiones, intereses por adeudos de los entes públicos, descuentos e intereses devengados con motivo de la colocación de empréstitos, certificados u otras obligaciones a cargo de la Tesorería, de acuerdo con tratados, contratos, convenios o leyes. Incluye los gastos por la realización de avalúo de bienes muebles e inmuebles o por justipreciación.
		34101	COMISIONES BANCARIAS	Asignaciones destinadas a cubrir erogaciones de los entes públicos correspondientes al pago de comisiones bancarias aplicadas por las instituciones financieras por diversos conceptos, que regulamente se reflejan en los estados de cuenta mensuales emitidos por los bancos respectivos.
		34102	RECARGOS Y ACTUALIZACIONES	Asignaciones destinadas a cubrir erogaciones de los entes públicos correspondientes al pago de gastos financieros por concepto de recargos y actualizaciones aplicados por diferentes instancias.
		34103	INTERESES MORATORIOS	Asignaciones destinadas a cubrir erogaciones de los entes públicos correspondientes al pago de gastos financieros por intereses moratorios aplicados por diferentes instancias.
		34104	HONORARIOS FIDUCIARIOS	Asignaciones destinadas a cubrir erogaciones de los entes públicos correspondientes al pago de honorarios fiduciarios, en los términos y condiciones estipulados en los Contratos de Fideicomiso respectivos.
		34105	COMISIONES POR DISPOSICIÓN DE CRÉDITO	Asignaciones destinadas a cubrir erogaciones de los entes públicos correspondientes al pago de comisiones por disposición de crédito, en los términos y condiciones pactados en los Contratos de Crédito celebrados.
		34106	COMISIONES POR APERTURA DE CRÉDITO	Asignaciones destinadas a cubrir erogaciones de los entes públicos correspondientes al pago de comisiones por apertura de crédito, en los términos y condiciones pactados en los Contratos de Crédito celebrados.
		34107	INTERESES POR CRÉDITOS A CORTO PLAZO	Asignaciones destinadas a cubrir erogaciones de los entes públicos correspondientes al pago de intereses ordinarios derivados de créditos para solventar necesidades temporales de flujo de efectivo o eventualidades de tesorería, en los términos y condiciones pactados en los Contratos de Crédito celebrados.
		34108	OTROS	Asignaciones destinadas a cubrir erogaciones de los entes públicos correspondientes a otros gastos financieros no considerados en las partidas específicas anteriores.
	342	SERVICIOS DE COBRANZA, INVESTIGACIÓN CREDITICIA Y SIMILAR		Asignaciones destinadas a cubrir los gastos por servicios de cobranza, investigación crediticia y recopilación de información sobre solvencia financiera de personas o negocios.
		34201	SERVICIOS DE COBRANZA, INVESTIGACIÓN CREDITICIA Y SIMILAR	Asignaciones destinadas a cubrir los gastos por servicios de cobranza, investigación crediticia y recopilación de información sobre solvencia financiera de personas o negocios.
	343	SERVICIOS DE RECAUDACIÓN, TRASLADO Y CUSTODIA DE VALORES		Asignaciones destinadas a cubrir el pago de servicios financieros por guarda, custodia, traslado de valores y otros gastos inherentes a la recaudación.
		34301	GASTOS INHERENTES A LA RECAUDACIÓN	Asignaciones destinadas a cubrir el pago de servicios financieros por guarda, custodia, traslado de valores y otros gastos inherentes a la recaudación.





CLASIFICADOR POR OBJETO DEL GASTO A NIVEL PARTIDA ESPECÍFICA

CAPÍTULO	CONCEPTO	PARTIDA		DEFINICIÓN
		GENÉRICA	ESPECÍFICA	
	344	SEGUROS DE RESPONSABILIDAD PATRIMONIAL Y FIANZAS		Asignaciones destinadas a cubrir las primas con cargo al presupuesto autorizado de los entes públicos, por concepto de la contratación del seguro de responsabilidad patrimonial del Estado, que permita con la suma asegurada cubrir el monto equivalente a las indemnizaciones y que corresponderán a la reparación integral del daño y, en su caso, por el daño personal y moral, que se ocasionen como consecuencia de la actividad administrativa irregular del Estado. Excluye el monto de las erogaciones que resulten por insuficiencia de la suma asegurada contra el costo de la indemnización y, en su caso, los deducibles correspondientes. Estas erogaciones deberán cubrirse con cargo a la partida: Otros gastos por responsabilidades, de este Clasificador.
		34401 SEGURO DE RESPONSABILIDAD PATRIMONIAL DEL ESTADO		Asignaciones destinadas a cubrir las primas con cargo al presupuesto autorizado de los entes públicos, por concepto de la contratación del seguro de responsabilidad patrimonial del Estado, que permita con la suma asegurada cubrir el monto equivalente a las indemnizaciones y que corresponderán a la reparación integral del daño y, en su caso, por el daño personal y moral, que se ocasionen como consecuencia de la actividad administrativa irregular del Estado. Excluye el monto de las erogaciones que resulten por insuficiencia de la suma asegurada contra el costo de la indemnización y, en su caso, los deducibles correspondientes. Estas erogaciones deberán cubrirse con cargo a la partida: Otros gastos por responsabilidades, de este Clasificador.
	345	SEGURO DE BIENES PATRIMONIALES		Asignaciones destinadas a cubrir las primas por concepto de seguros contra robos, incendios, y demás riesgos o contingencias a que pueden estar sujetos los materiales, bienes muebles e inmuebles y todo tipo de valores registrados en los activos. Excluye el pago de deducibles previstos en el concepto: Servicios de instalación, reparación, mantenimiento y conservación, así como los seguros de vida del personal civil y militar o de gastos médicos, previstos en el capítulo 1000 Servicios Personales.
		34501 SEGUROS DE BIENES PATRIMONIALES		Asignaciones destinadas a cubrir las primas por concepto de seguros contra robos, incendios, y demás riesgos o contingencias a que pueden estar sujetos los materiales, bienes muebles e inmuebles y todo tipo de valores registrados en los activos. Excluye el pago de deducibles previstos en el concepto: Servicios de instalación, reparación, mantenimiento y conservación, así como los seguros de vida del personal civil y militar o de gastos médicos, previstos en el capítulo 1000 Servicios Personales.
	346	ALMACENAJE, ENVASE Y EMBALAJE		Asignaciones destinadas a cubrir el costo de los servicios de almacenamiento, embalaje, desembalaje, envase y desenvase de toda clase de objetos, artículos, materiales, mobiliario, entre otros.
		34601 ALMACENAJE, EMBALAJE Y ENVASE		Asignaciones destinadas a cubrir el costo de los servicios de almacenamiento, embalaje, desembalaje, envase y desenvase de toda clase de objetos, artículos, materiales, mobiliario, entre otros.
	347	FLETES Y MANIOBRAS		Asignaciones destinadas a cubrir el costo de traslado, maniobras, embarque y desembarque de toda clase de objetos, artículos, materiales, mobiliario, entre otros, que no requieren de equipo especializado (camiones de redilas, tipo caja, con contenedor, plataforma para carga general), como de aquellos productos que por sus características (líquidos, gases) requieren ser transportados en camiones con equipo especializado (equipo de refrigeración, equipo para transportar materiales y residuos peligrosos, plataformas para carga especializada y mudanzas).
		34701 FLETES Y MANIOBRAS		Asignaciones destinadas a cubrir el costo de traslado, maniobras, embarque y desembarque de toda clase de objetos, artículos, materiales, mobiliario, entre otros, que no requieren de equipo especializado (camiones de redilas, tipo caja, con contenedor, plataforma para carga general), como de aquellos productos que por sus características (líquidos, gases) requieren ser transportados en camiones con equipo especializado (equipo de refrigeración, equipo para transportar materiales y residuos peligrosos, plataformas para carga especializada y mudanzas).
	348	COMISIONES POR VENTAS		Asignaciones destinadas a cubrir el pago de comisiones a personas físicas, ya sean: profesionistas, técnico, expertos o peritos, así como a las personas morales, con las cuáles se tenga celebrado contrato respectivo, por los servicios de venta prestados a los entes públicos.





CLASIFICADOR POR OBJETO DEL GASTO A NIVEL PARTIDA ESPECÍFICA

CAPÍTULO	CONCEPTO	PARTIDA		DEFINICIÓN
		GENÉRICA	ESPECÍFICA	
			34801	COMISIONES POR VENTAS Asignaciones destinadas a cubrir el pago de comisiones a personas físicas, ya sean: profesionistas, técnico, expertos o peritos, así como a las personas morales, con las cuales se tenga celebrado contrato respectivo, por los servicios de venta prestados a los entes públicos.
	349	SERVICIOS FINANCIEROS, BANCARIOS Y COMERCIALES INTEGRALES		Otros servicios financieros, bancarios y comerciales no previstos en las demás partidas anteriores de este concepto. Incluye casetas telefónicas sin operar las redes alámbricas, recepción de llamadas telefónicas y promoción por teléfono de bienes y servicios, de recepción de llamadas telefónicas en nombre de los clientes. Excluye: cálculo de impuestos y preparación de formatos para la declaración de impuestos, al procesamiento de datos, a la operación de redes de telefonía tradicional, venta de productos por teléfono y a los servicios de correo electrónico.
		34901	SERVICIOS FINANCIEROS, BANCARIOS Y COMERCIALES INTEGRALES	Otros servicios financieros, bancarios y comerciales no previstos en las demás partidas anteriores de este concepto. Incluye casetas telefónicas sin operar las redes alámbricas, recepción de llamadas telefónicas y promoción por teléfono de bienes y servicios, de recepción de llamadas telefónicas en nombre de los clientes. Excluye: cálculo de impuestos y preparación de formatos para la declaración de impuestos, al procesamiento de datos, a la operación de redes de telefonía tradicional, venta de productos por teléfono y a los servicios de correo electrónico.
	3500	SERVICIOS DE INSTALACIÓN, REPARACIÓN, MANTENIMIENTO Y CONSERVACIÓN		Asignaciones destinadas a cubrir erogaciones no capitalizables por contratación de servicios para la instalación, mantenimiento, reparación y conservación de toda clase de bienes muebles e inmuebles. Incluye los deducibles de seguros, así como los servicios de lavandería, limpieza, jardinería, higiene y fumigación. Excluye los gastos por concepto de mantenimiento y rehabilitación de la obra pública.
		351	CONSERVACIÓN Y MANTENIMIENTO MENOR DE INMUEBLES	Asignaciones destinadas a cubrir los gastos por servicios de conservación y mantenimiento menor de edificios, locales, terrenos, predios, áreas verdes y caminos de acceso, propiedad de la Nación o al servicio de los entes públicos, cuando se efectúen por cuenta de terceros, incluido el pago de deducibles de seguros.
			35101	MANTENIMIENTO Y CONSERVACIÓN DE INMUEBLES PARA LA PRESTACIÓN DE SERVICIOS ADMINISTRATIVOS Asignaciones destinadas a cubrir el costo de los servicios de mantenimiento y conservación de inmuebles dedicados a la prestación de servicios administrativos; incluye edificios, locales, terrenos, predios, áreas verdes y caminos de acceso, propiedad de la Nación o al servicio de los entes públicos, cuando se efectúen por cuenta de terceros, incluido el pago de deducibles de seguros. Excluye los trabajos de conservación y mantenimiento considerados en las partidas 62202 Mantenimiento y rehabilitación de edificaciones no habitacionales y 62102 Mantenimiento y rehabilitación de edificaciones habitacionales.
			35102	MANTENIMIENTO Y CONSERVACIÓN DE INMUEBLES PARA LA PRESTACIÓN DE SERVICIOS PÚBLICOS Asignaciones destinadas a cubrir el costo de los servicios de mantenimiento y conservación de inmuebles dedicados a la prestación de servicios públicos; incluye edificios, locales, terrenos, predios, áreas verdes y caminos de acceso, propiedad de la Nación o al servicio de los entes públicos, cuando se efectúen por cuenta de terceros, incluido el pago de deducibles de seguros. Excluye los trabajos de conservación y mantenimiento considerados en las partidas 62202 Mantenimiento y rehabilitación de edificaciones no habitacionales y 62102 Mantenimiento y rehabilitación de edificaciones habitacionales.
	352	INSTALACIÓN, REPARACIÓN Y MANTENIMIENTO DE MOBILIARIO Y EQUIPO DE ADMINISTRACIÓN, EDUCACIONAL Y RECREATIVO		Asignaciones destinadas a cubrir los gastos por servicios de instalación, reparación y mantenimiento de toda clase de mobiliario y equipo de administración, tales como: escritorios, sillas, sillones, archiveros, máquinas de escribir, calculadoras, fotocopadoras, entre otros. Incluye el pago de deducibles de seguros.
			35201	INSTALACIÓN, REPARACIÓN Y MANTENIMIENTO DE MOBILIARIO Y EQUIPO DE ADMINISTRACIÓN, EDUCACIONAL Y RECREATIVO Asignaciones destinadas a cubrir los gastos por servicios de instalación, reparación y mantenimiento de toda clase de mobiliario y equipo de administración, tales como: escritorios, sillas, sillones, archiveros, máquinas de escribir, calculadoras, fotocopadoras, entre otros. Incluye el pago de deducibles de seguros.





CLASIFICADOR POR OBJETO DEL GASTO A NIVEL PARTIDA ESPECÍFICA

CAPÍTULO	CONCEPTO	PARTIDA		DEFINICIÓN
		GENÉRICA	ESPECÍFICA	
		353	INSTALACIÓN, REPARACIÓN Y MANTENIMIENTO DE EQUIPO DE CÓMPUTO Y TECNOLOGÍA DE LA INFORMACIÓN	Asignaciones destinadas a cubrir los gastos por servicios que se contraten con terceros para la instalación, reparación y mantenimiento de equipos de cómputo y tecnologías de la información, tales como: computadoras, impresoras, dispositivos de seguridad, reguladores, fuentes de potencia ininterrumpida, entre otros. Incluye el pago de deducibles de seguros.
		35301	INSTALACIÓN, REPARACIÓN Y MANTENIMIENTO DE EQUIPO DE CÓMPUTO Y TECNOLOGÍA DE LA INFORMACIÓN	Asignaciones destinadas a cubrir los gastos por servicios que se contraten con terceros para la instalación, reparación y mantenimiento de equipos de cómputo y tecnologías de la información, tales como: computadoras, impresoras, dispositivos de seguridad, reguladores, fuentes de potencia ininterrumpida, entre otros. Incluye el pago de deducibles de seguros.
		354	INSTALACIÓN, REPARACIÓN Y MANTENIMIENTO DE EQUIPO E INSTRUMENTAL MÉDICO Y DE LABORATORIO	Asignaciones destinadas a cubrir los gastos por servicios de instalación, reparación y mantenimiento de equipo e instrumental médico y de laboratorio.
		35401	INSTALACIÓN, REPARACIÓN Y MANTENIMIENTO DE EQUIPO E INSTRUMENTAL MÉDICO Y DE LABORATORIO	Asignaciones destinadas a cubrir los gastos por servicios de instalación, reparación y mantenimiento de equipo e instrumental médico y de laboratorio.
		355	REPARACIÓN Y MANTENIMIENTO DE EQUIPO DE TRANSPORTE	Asignaciones destinadas a cubrir los gastos por servicios de reparación y mantenimiento del equipo de transporte terrestre, aeroespacial, marítimo, lacustre y fluvial e instalación de equipos en los mismos, propiedad o al servicio de los entes públicos.
		35501	REPARACIÓN Y MANTENIMIENTO DE EQUIPO DE TRANSPORTE	Asignaciones destinadas a cubrir los gastos por servicios de reparación y mantenimiento del equipo de transporte terrestre, aeroespacial, marítimo, lacustre y fluvial e instalación de equipos en los mismos, propiedad o al servicio de los entes públicos.
		356	REPARACIÓN Y MANTENIMIENTO DE EQUIPO DE DEFENSA Y SEGURIDAD	Asignaciones destinadas a cubrir los gastos por servicios de reparación y mantenimiento del equipo de defensa y seguridad.
		35601	REPARACIÓN Y MANTENIMIENTO DE EQUIPO DE DEFENSA Y SEGURIDAD	Asignaciones destinadas a cubrir los gastos por servicios de reparación y mantenimiento del equipo de defensa y seguridad.
		357	INSTALACIÓN, REPARACIÓN Y MANTENIMIENTO DE MAQUINARIA, OTROS EQUIPOS Y HERRAMIENTA	Asignaciones destinadas a cubrir los gastos por servicios de instalación, reparación y mantenimiento de la maquinaria, otros equipos y herramienta, propiedad o al servicio de los entes públicos tales como: tractores, palas mecánicas, dragas, fertilizadoras, vehículos, embarcaciones, aeronaves, equipo especializado instalado en los inmuebles, entre otros, cuando se efectúen por cuenta de terceros. Incluye el mantenimiento de plantas e instalaciones productivas y el pago de deducibles de seguros.
		35701	MANTENIMIENTO Y CONSERVACIÓN DE MAQUINARIA Y EQUIPO	Asignaciones destinadas a cubrir el costo de los servicios de mantenimiento y conservación de la maquinaria y equipo propiedad o al servicio de los entes públicos, tales como: tractores, palas mecánicas, dragas, fertilizadoras, vehículos, embarcaciones, aeronaves, equipo especializado instalado en los inmuebles, entre otros, cuando se efectúen por cuenta de terceros, incluido el pago de deducibles de seguros.
		35702	MANTENIMIENTO Y CONSERVACIÓN DE PLANTAS E INSTALACIONES PRODUCTIVAS	Asignaciones destinadas a cubrir el gasto de los servicios de mantenimiento y conservación de plantas e instalaciones para la producción. Excluye los trabajos de conservación y mantenimiento capitalizable considerados en la partida 62302 Mantenimiento y rehabilitación de obras para el abastecimiento de agua, petróleo, gas, electricidad y telecomunicaciones.
		358	SERVICIOS DE LIMPIEZA Y MANEJO DE DESECHOS	Asignaciones destinadas a cubrir los gastos por servicios de lavandería, limpieza, desinfección, higiene en los bienes muebles e inmuebles propiedad o al cuidado de los entes públicos. Servicios de manejo de desechos y remediación, como recolección y manejo de desechos, operación de sitios para enterrar desechos (confinamiento), la recuperación y clasificación de materiales reciclables y rehabilitación de limpieza de zonas contaminadas.



CLASIFICADOR POR OBJETO DEL GASTO A NIVEL PARTIDA ESPECÍFICA

CAPÍTULO	CONCEPTO	PARTIDA		DEFINICIÓN
		GENÉRICA	ESPECÍFICA	
		35801	SERVICIOS DE LAVANDERÍA, LIMPIEZA E HIGIENE	Asignaciones destinadas a cubrir los gastos por servicios de lavandería, limpieza, desinfección, higiene en los bienes muebles e inmuebles propiedad o al cuidado de los entes públicos.
		35802	SERVICIOS DE MANEJO DE DESECHOS	Asignaciones destinadas a cubrir los gastos por servicios de manejo de desechos y remediación, como recolección y manejo de desechos, operación de sitios para enterrar desechos (confinamiento), la recuperación y clasificación de materiales reciclables y rehabilitación de limpieza de zonas contaminadas.
	359	SERVICIOS DE JARDINERÍA Y FUMIGACIÓN		Asignaciones destinadas a cubrir los gastos por control y exterminación de plagas, instalación y mantenimiento de áreas verdes como la plantación, fertilización y poda de árboles, plantas y hierbas.
		35901	SERVICIOS DE JARDINERÍA Y FUMIGACIÓN	Asignaciones destinadas a cubrir los gastos por control y exterminación de plagas, instalación y mantenimiento de áreas verdes como la plantación, fertilización y poda de árboles, plantas y hierbas.
	3600	SERVICIOS DE COMUNICACIÓN SOCIAL Y PUBLICIDAD		Asignaciones destinadas a cubrir los gastos de realización y difusión de mensajes y campañas para informar a la población sobre los programas, servicios públicos y el quehacer gubernamental en general; así como la publicidad comercial de los productos y servicios que generan ingresos para los entes públicos. Incluye la contratación de servicios de impresión y publicación de información; así como al montaje de espectáculos culturales y celebraciones que demanden los entes públicos.
		361	DIFUSIÓN POR RADIO, TELEVISIÓN Y OTROS MEDIOS DE MENSAJES SOBRE PROGRAMAS Y ACTIVIDADES GUBERNAMENTALES	Asignaciones destinadas a cubrir el costo de difusión del quehacer gubernamental y de los bienes y servicios públicos que prestan los entes públicos, la publicación y difusión masiva de las mismas a un público objetivo determinado a través de televisión abierta y restringida, radio, cine, prensa, encartes, espectaculares, mobiliario urbano, tarjetas telefónicas, medios electrónicos e impresos internacionales, folletos, trípticos, dípticos, carteles, mantas, rótulos, producto integrado y otros medios complementarios; estudios para medir la pertinencia y efectividad de las campañas, así como los gastos derivados de la contratación de personas físicas y/o morales que presten servicios afines para la elaboración, difusión y evaluación de dichas campañas.
		36101	DIFUSIÓN POR RADIO, TELEVISIÓN Y OTROS MEDIOS DE MENSAJES SOBRE PROGRAMAS Y ACTIVIDADES GUBERNAMENTALES	Asignaciones destinadas a cubrir el costo de difusión del quehacer gubernamental y de los bienes y servicios públicos que prestan los entes públicos, la publicación y difusión masiva de las mismas a un público objetivo determinado a través de televisión abierta y restringida, radio, cine, prensa, encartes, espectaculares, mobiliario urbano, tarjetas telefónicas, medios electrónicos e impresos internacionales, folletos, trípticos, dípticos, carteles, mantas, rótulos, producto integrado y otros medios complementarios; estudios para medir la pertinencia y efectividad de las campañas, así como los gastos derivados de la contratación de personas físicas y/o morales que presten servicios afines para la elaboración, difusión y evaluación de dichas campañas.
		362	DIFUSIÓN POR RADIO, TELEVISIÓN Y OTROS MEDIOS DE MENSAJES COMERCIALES PARA PROMOVER LA VENTA DE BIENES O SERVICIOS	Asignaciones destinadas a cubrir el costo de la publicidad derivada de la comercialización de los productos o servicios de los entes públicos que generan un ingreso para el Municipio. Incluye el diseño y conceptualización de campañas publicitarias; preproducción, producción, postproducción y copiado; publicación y difusión masiva de las mismas a un público objetivo determinado a través de televisión abierta y restringida, radio, cine, prensa, encartes, espectaculares, mobiliario urbano, tarjetas telefónicas, Internet, medios electrónicos e impresos internacionales, folletos, trípticos, dípticos, carteles, mantas, rótulos, producto integrado, puntos de venta, artículos promocionales, servicios integrales de promoción y otros medios complementarios, estudios para medir la pertinencia y efectividad de campañas; así como los gastos derivados de la contratación de personas físicas y/o morales que presenten servicios afines para la elaboración, difusión y evaluación de dichas campañas publicitarias. Excluye los gastos





CLASIFICADOR POR OBJETO DEL GASTO A NIVEL PARTIDA ESPECÍFICA

CAPÍTULO	CONCEPTO	PARTIDA		DEFINICIÓN
		GENÉRICA	ESPECÍFICA	
			36201	DIFUSIÓN POR RADIO, TELEVISIÓN Y OTROS MEDIOS DE MENSAJES COMERCIALES PARA PROMOVER LA VENTA DE BIENES O SERVICIOS Asignaciones destinadas a cubrir el costo de difusión del quehacer gubernamental y de los bienes y servicios públicos que prestan los entes públicos, la publicación y difusión masiva de las mismas a un público objetivo determinado a través de televisión abierta y restringida, radio, cine, prensa, encartes, espectaculares, mobiliario urbano, tarjetas telefónicas, medios electrónicos e impresos internacionales, folletos, trípticos, dípticos, carteles, mantas, rótulos, producto integrado y otros medios complementarios; estudios para medir la pertinencia y efectividad de las campañas, así como los gastos derivados de la contratación de personas físicas y/o morales que presten servicios afines para la elaboración, difusión y evaluación de dichas campañas.
		363		SERVICIOS DE CREATIVIDAD, PREPRODUCCIÓN Y PRODUCCIÓN DE PUBLICIDAD, EXCEPTO INTERNET Asignaciones destinadas a cubrir los gastos por diseño y conceptualización de campañas de comunicación, preproducción, producción y copiado.
			36301	SERVICIOS DE CREATIVIDAD, PREPRODUCCIÓN Y PRODUCCIÓN DE PUBLICIDAD, EXCEPTO INTERNET Asignaciones destinadas a cubrir los gastos por diseño y conceptualización de campañas de comunicación, preproducción, producción y copiado.
		364		SERVICIOS DE REVELADO DE FOTOGRAFÍAS Asignaciones destinadas a cubrir gastos por concepto de revelado o impresión de fotografías.
			36401	SERVICIOS DE REVELADO DE FOTOGRAFÍAS Asignaciones destinadas a cubrir gastos por concepto de revelado o impresión de fotografías.
		365		SERVICIOS DE LA INDUSTRIA FÍLMICA, DEL SONIDO Y DEL VIDEO Asignaciones destinadas a cubrir el costo por postproducción (doblaje, titulación, subtítulo, efectos visuales, animación, edición, conversión de formato, copiado de videos, entre otros) y otros servicios para la industria fílmica y del video (crestomatía y servicios prestados por laboratorios fílmicos).
			36501	SERVICIOS DE LA INDUSTRIA FÍLMICA, DEL SONIDO Y DEL VIDEO Asignaciones destinadas a cubrir el costo por postproducción (doblaje, titulación, subtítulo, efectos visuales, animación, edición, conversión de formato, copiado de videos, entre otros) y otros servicios para la industria fílmica y del video (crestomatía y servicios prestados por laboratorios fílmicos).
		366		SERVICIO DE CREACIÓN Y DIFUSIÓN DE CONTENIDO EXCLUSIVAMENTE A TRAVÉS DE INTERNET Asignaciones destinadas a cubrir el gasto por creación, difusión y transmisión de contenido de interés general o específico a través de internet exclusivamente.
			36601	SERVICIO DE CREACIÓN Y DIFUSIÓN DE CONTENIDO EXCLUSIVAMENTE A TRAVÉS DE INTERNET Asignaciones destinadas a cubrir el gasto por creación, difusión y transmisión de contenido de interés general o específico a través de internet exclusivamente.
		369		OTROS SERVICIOS DE INFORMACIÓN Asignaciones destinadas a cubrir el costo de la contratación de servicios profesionales con personas físicas o morales, por concepto de monitoreo de información en medios masivos de comunicación, de las actividades de los entes públicos, que no se encuentren comprendidas en las demás partidas de este Capítulo.
			36901	OTROS SERVICIOS DE INFORMACIÓN Asignaciones destinadas a cubrir el costo de la contratación de servicios profesionales con personas físicas o morales, por concepto de monitoreo de información en medios masivos de comunicación, de las actividades de los entes públicos, que no se encuentren comprendidas en las demás partidas de este Capítulo.
	3700			SERVICIOS DE TRASLADO Y VIÁTICOS Asignaciones destinadas a cubrir los servicios de traslado, instalación y viáticos del personal, cuando por el desempeño de sus labores propias o comisiones de trabajo, requieran trasladarse a lugares distintos al de su adscripción.
		371		PASAJES AÉREOS Asignaciones destinadas a cubrir los gastos por concepto de traslado de personal por vía aérea en cumplimiento de sus funciones públicas. Incluye gastos por traslado de presos, reparto y entrega de mensajería. Excluye los pasajes por concepto de becas y arrendamiento de equipo de transporte.



CLASIFICADOR POR OBJETO DEL GASTO A NIVEL PARTIDA ESPECÍFICA

CAPÍTULO	CONCEPTO	PARTIDA		DEFINICIÓN
		GENÉRICA	ESPECÍFICA	
		37101	PASAJES AÉREOS	Asignaciones destinadas a cubrir los gastos por concepto de traslado de personal por vía aérea en cumplimiento de sus funciones públicas. Incluye gastos por traslado de presos, reparto y entrega de mensajería. Excluye los pasajes por concepto de becas y arrendamiento de equipo de transporte.
	372	PASAJES TERRESTRES		Asignaciones destinadas a cubrir los gastos por concepto de traslado de personal por vía terrestre urbana y suburbana, interurbana y rural, taxis y ferroviario, en cumplimiento de sus funciones públicas. Incluye gastos por traslado de presos reparto y entrega de mensajería. Excluye pasajes por concepto de becas y arrendamiento de equipo de transporte.
		37201	PASAJES TERRESTRES	Asignaciones destinadas a cubrir los gastos por concepto de traslado de personal por vía terrestre urbana y suburbana, interurbana y rural, taxis y ferroviario, en cumplimiento de sus funciones públicas. Incluye gastos por traslado de presos reparto y entrega de mensajería. Excluye pasajes por concepto de becas y arrendamiento de equipo de transporte.
	373	PASAJES MARÍTIMOS, LACUSTRES Y FLUVIALES		Asignaciones destinadas a cubrir los gastos por concepto de traslado de personal por vía marítima, lacustre y fluvial en cumplimiento de sus funciones públicas. Incluye gastos por traslado de presos reparto y entrega de mensajería. Excluye los pasajes por concepto de becas y arrendamiento de equipo de transporte.
		37301	PASAJES MARÍTIMOS, LACUSTRES Y FLUVIALES	Asignaciones destinadas a cubrir los gastos por concepto de traslado de personal por vía marítima, lacustre y fluvial en cumplimiento de sus funciones públicas. Incluye gastos por traslado de presos reparto y entrega de mensajería. Excluye los pasajes por concepto de becas y arrendamiento de equipo de transporte.
	374	AUTOTRANSPORTE		Asignaciones destinadas al autotransporte tanto de mercancías que no requieren de equipo especializado y que normalmente se transportan en camiones de caja o en contenedores, como de aquellos productos que por sus características (líquidos, gases, etc.) requieren ser transportados en camiones con equipo especializado.
		37401	AUTOTRANSPORTE	Asignaciones destinadas al autotransporte tanto de mercancías que no requieren de equipo especializado y que normalmente se transportan en camiones de caja o en contenedores, como de aquellos productos que por sus características (líquidos, gases, etc.) requieren ser transportados en camiones con equipo especializado.
	375	VIÁTICOS EN EL PAÍS		Asignaciones destinadas a cubrir los gastos por concepto de alimentación, hospedaje y arrendamiento de vehículos en el desempeño de comisiones temporales dentro del país, derivado de la realización de labores en campo o de supervisión e inspección, en lugares distintos a los de su adscripción. Esta partida aplica las cuotas diferenciales que señalen los tabuladores respectivos. Excluye los gastos de pasajes.
		37501	VIÁTICOS EN EL PAÍS	Asignaciones destinadas a cubrir los gastos por concepto de alimentación, hospedaje y arrendamiento de vehículos en el desempeño de comisiones temporales dentro del país, derivado de la realización de labores en campo o de supervisión e inspección, en lugares distintos a los de su adscripción. Esta partida aplica las cuotas diferenciales que señalen los tabuladores respectivos. Excluye los gastos de pasajes.
	376	VIÁTICOS EN EL EXTRANJERO		Asignaciones destinadas a cubrir los gastos por concepto de alimentación, hospedaje y arrendamiento de vehículos en el desempeño de comisiones temporales fuera del país, derivado de la realización de labores en campo o de supervisión e inspección, en lugares distintos a los de su adscripción. Esta partida aplica las cuotas diferenciales que señalen los tabuladores respectivos. Excluye los gastos de pasajes.
		37601	VIÁTICOS EN EL EXTRANJERO	Asignaciones destinadas a cubrir los gastos por concepto de alimentación, hospedaje y arrendamiento de vehículos en el desempeño de comisiones temporales fuera del país, derivado de la realización de labores en campo o de supervisión e inspección, en lugares distintos a los de su adscripción. Esta partida aplica las cuotas diferenciales que señalen los tabuladores respectivos. Excluye los gastos de pasajes.





CLASIFICADOR POR OBJETO DEL GASTO A NIVEL PARTIDA ESPECÍFICA

CAPÍTULO	CONCEPTO	PARTIDA		DEFINICIÓN
		GENÉRICA	ESPECÍFICA	
		377	GASTOS DE INSTALACIÓN Y TRASLADO DE MENAJE	Asignaciones destinadas a cubrir los gastos que ocasione la instalación del personal civil o militar, diplomático y consular al servicio de los entes públicos, cuando en el desempeño de funciones oficiales dentro o fuera del país, se requiera su permanencia fuera de su residencia en forma transitoria o permanente. Incluye, en su caso, el traslado de menaje de casa. Excluye los pagos de viáticos y pasajes.
		37701	GASTOS DE INSTALACIÓN Y TRASLADO DE MENAJE	Asignaciones destinadas a cubrir los gastos que ocasione la instalación del personal civil o militar, diplomático y consular al servicio de los entes públicos, cuando en el desempeño de funciones oficiales dentro o fuera del país, se requiera su permanencia fuera de su residencia en forma transitoria o permanente. Incluye, en su caso, el traslado de menaje de casa. Excluye los pagos de viáticos y pasajes.
		378	SERVICIOS INTEGRALES DE TRASLADO Y VIÁTICOS	Asignaciones destinadas a cubrir las erogaciones que realicen los entes públicos por la contratación con personas físicas y morales de servicios diversos cuya desagregación no es realizable en forma específica para cada una de las partidas de gasto de este concepto, por tratarse de una combinación de servicios relacionados cuya prestación se estipula en forma integral y que en términos del costo total resulta en condiciones menos onerosas para los entes públicos.
		37801	SERVICIOS INTEGRALES NACIONALES PARA SERVIDORES PÚBLICOS EN EL DESEMPEÑO DE COMISIONES Y FUNCIONES OFICIALES	Asignaciones destinadas a cubrir los gastos por concepto de transporte, alimentación y hospedaje de servidores públicos de los entes públicos, en el desempeño de comisiones temporales dentro del país, en lugares distintos a los de su adscripción, cuando las comisiones correspondan a servicios integrales y no proceda su registro en las partidas 37101 a 37104, 37201 a 37204 y 37501 a 37504 de este Clasificador. Esta partida incluye paquetes de viaje y los gastos de camino aplicándose las cuotas diferenciales que señalen los tabuladores respectivos. Excluye los arrendamientos de vehículos terrestres, aéreos, marítimos, lacustres y fluviales, comprendidos en el concepto 3200 Servicios de arrendamiento.
		37802	SERVICIOS INTEGRALES EN EL EXTRANJERO PARA SERVIDORES PÚBLICOS EN EL DESEMPEÑO DE COMISIONES Y FUNCIONES OFICIALES	Asignaciones destinadas a cubrir los gastos por concepto de transporte, alimentación y hospedaje de servidores públicos de los entes públicos, en el desempeño de sus labores y comisiones temporales fuera del país, en lugares distintos a los de su adscripción, cuando las comisiones correspondan a servicios integrales y no proceda su registro en las partidas 37105, 37106, 37205, 37206, 37601 y 37602 de este Clasificador. Esta partida incluye paquetes de viaje y los gastos de camino aplicándose las cuotas diferenciales que señalen los tabuladores respectivos. Excluye los arrendamientos de vehículos terrestres, aéreos, marítimos, lacustres y fluviales, comprendidos en el concepto 3200 Servicios de arrendamiento.
		379	OTROS SERVICIOS DE TRASLADO Y HOSPEDAJE	Asignaciones destinadas a cubrir el pago de servicios básicos distintos de los señalados en las partidas de este concepto, tales como pensiones de estacionamiento, entre otros, requeridos en el desempeño de funciones oficiales.
		37901	OTROS SERVICIOS DE TRASLADO Y HOSPEDAJE	Asignaciones destinadas a cubrir el pago de servicios básicos distintos de los señalados en las partidas de este concepto, tales como: gastos de estacionamiento, pensiones de estacionamiento, entre otros, requeridos en el desempeño de funciones oficiales.
	3800	SERVICIOS OFICIALES		Asignaciones destinadas a cubrir los servicios relacionados con la celebración de actos y ceremonias oficiales realizadas por los entes públicos, así como los gastos de representación y los necesarios para las oficinas establecidas en el exterior.
		381	GASTOS DE CEREMONIAL	Asignaciones destinadas a cubrir los servicios integrales que se contraten con motivo de organización y ejecución de recepciones de los titulares de los entes públicos al personal del Cuerpo Diplomático acreditado y personalidades nacionales o extranjeras residentes o de visita en el territorio nacional, así como para cubrir dichos gastos en eventos que se realicen en el extranjero; siempre y cuando que por tratarse de servicios integrales no puedan desagregarse en otras partidas de los capítulos 2000 Materiales y Suministros y 3000 Servicios Generales. Incluye bienes y servicios tales como: organización y ejecución de recepciones, adornos, escenografía, entre otros.



CLASIFICADOR POR OBJETO DEL GASTO A NIVEL PARTIDA ESPECÍFICA

CAPÍTULO	CONCEPTO	PARTIDA		DEFINICIÓN
		GENÉRICA	ESPECÍFICA	
		38101	GASTOS DE CEREMONIAL	Asignaciones destinadas a cubrir los servicios integrales que se contraten con motivo de organización y ejecución de recepciones de los titulares de los entes públicos al personal del Cuerpo Diplomático acreditado, personalidades y servidores públicos estatales, nacionales o extranjeras residentes o de visita en el territorio nacional, así como para cubrir dichos gastos en eventos que se realicen en el extranjero; siempre y cuando no puedan desagregarse en otras partidas de los capítulos 2000 Materiales y Suministros y 3000 Servicios Generales. Incluye bienes y servicios tales como: organización y ejecución de recepciones, alimentación, hospedaje, adornos, escenografía, entre otros.
	382	GASTOS DE ORDEN SOCIAL Y CULTURAL		Asignaciones destinadas a cubrir los servicios que se contraten con motivo de la celebración de actos conmemorativos, de orden social, oficial, tradicional y cultural; siempre y cuando no puedan desagregarse en otras partidas de los capítulos 2000 Materiales y Suministros y 3000 Servicios Generales. Incluye la realización de ceremonias patrióticas, oficiales, tradicionales, desfiles, la adquisición de ofrendas florales y luctuosas, conciertos, entre otros.
		38201	GASTOS DE ORDEN SOCIAL Y CULTURAL	Asignaciones destinadas a cubrir los servicios que se contraten con motivo de la celebración de actos de orden social, oficial, tradicional, cultural y conmemorativos; siempre y cuando no puedan desagregarse en otras partidas de los capítulos 2000 Materiales y Suministros y 3000 Servicios Generales. Incluye las asignaciones destinadas a cubrir los servicios integrales para la realización de ceremonias patrióticas, oficiales, tradicionales, desfiles, la adquisición de premios, estímulos, ofrendas florales y luctuosas, grupos musicales, conciertos, entre otros.
	383	CONGRESOS Y CONVENCIONES		Asignaciones destinadas a cubrir el costo del servicio integral que se contrate para la celebración de congresos, convenciones, seminarios, simposios y cualquier otro tipo de foro análogo o de características similares, que se organicen en cumplimiento de lo previsto en los programas de los entes públicos, o con motivo de las atribuciones que les corresponden; siempre y cuando que por tratarse de servicios integrales no puedan desagregarse en otras partidas de los capítulos 2000 Materiales y Suministros y 3000 Servicios Generales. Incluye los gastos estrictamente indispensables que se ocasionen con motivo de la participación en dichos eventos de servidores públicos federales o locales, ponentes y conferencistas, entre otros.
		38301	CONGRESOS Y CONVENCIONES	Asignaciones destinadas a cubrir el costo del servicio integral que se contrate para la celebración de congresos, convenciones, seminarios, simposios y cualquier otro tipo de foro análogo o de características similares, que se organicen en cumplimiento de lo previsto en los programas de los entes públicos, o con motivo de las atribuciones que les corresponden; siempre y cuando no puedan desagregarse en otras partidas de los capítulos 2000 Materiales y Suministros y 3000 Servicios Generales. Incluye los gastos estrictamente indispensables que se ocasionen con motivo de la participación en dichos eventos de servidores públicos federales, estatales o municipales, ponentes y conferencistas, entre otros.
	384	EXPOSICIONES		Asignaciones destinadas a cubrir el costo del servicio integral que se contrate con personas físicas y morales para la instalación y sostenimiento de exposiciones y cualquier otro tipo de muestra análoga o de características similares, que se organicen en cumplimiento de lo previsto en los programas de los entes públicos, o con motivo de las atribuciones que les corresponden; siempre y cuando no puedan desagregarse en otras partidas de los capítulos 2000 Materiales y Suministros y 3000 Servicios Generales. Incluye el pago de indemnizaciones por los daños que sufran los bienes expuestos.
		38401	EXPOSICIONES	Asignaciones destinadas a cubrir el costo del servicio integral que se contrate con personas físicas y morales para la instalación y sostenimiento de exposiciones y cualquier otro tipo de muestra análoga o de características similares, que se organicen en cumplimiento de lo previsto en los programas de los entes públicos, o con motivo de las atribuciones que les corresponden; siempre y cuando no puedan desagregarse en otras partidas de los capítulos 2000 Materiales y Suministros y 3000 Servicios Generales. Incluye el pago de indemnizaciones por los daños que sufran los bienes expuestos.
	385	GASTOS DE REPRESENTACIÓN		Asignaciones destinadas a cubrir gastos autorizados a los servidores públicos de mandos medios y superiores por concepto de atención a actividades institucionales originadas por el desempeño de las funciones encomendadas para la consecución de los objetivos de los entes públicos a los que estén adscritos.





CLASIFICADOR POR OBJETO DEL GASTO A NIVEL PARTIDA ESPECÍFICA

CAPÍTULO	CONCEPTO	PARTIDA		DEFINICIÓN
		GENÉRICA	ESPECÍFICA	
		38501	GASTOS DE REPRESENTACIÓN	Asignaciones destinadas a cubrir gastos autorizados a los servidores públicos de mandos medios y superiores por concepto de atención a actividades institucionales originadas por el desempeño de las funciones encomendadas para la consecución de los objetivos de los entes públicos a los que estén adscritos.
3900	OTROS SERVICIOS GENERALES			Asignaciones destinadas a cubrir los servicios que correspondan a este capítulo, no previstos expresamente en las partidas antes descritas.
	391	SERVICIOS FUNERARIOS Y DE CEMENTERIOS		Asignaciones destinadas a cubrir servicios y pagos de defunción como traslado de cuerpos, velación, apoyo para trámites legales, cremación y embalsamamiento y ataúdes, a los familiares de servidores públicos, civiles y militares al servicio de los entes públicos, así como de pensionistas directos, cuyo pago es con cargo al Erario, a excepción de los miembros del servicio exterior que perezcan fuera del país. Asimismo, con cargo a esta partida se cubrirán apoyos a los militares en activo o retirados para gastos de sepelio en caso de fallecimiento de sus dependientes económicos. Incluye los gastos por concepto de honores póstumos a quienes por sus méritos o servicios se considere conveniente tributar; gastos de inhumación de los alumnos internos en las escuelas de la federación y, en los casos de que los cuerpos no sean reclamados, de los militares que fallezcan en prisión cumpliendo sentencia condenatoria.
		39101	SERVICIOS FUNERARIOS Y DE CEMENTERIOS	Asignaciones destinadas a cubrir servicios y pagos de defunción como traslado de cuerpos, velación, apoyo para trámites legales, cremación y embalsamamiento y ataúdes, a los familiares de servidores públicos, civiles y militares al servicio de los entes públicos, así como de pensionistas directos, cuyo pago es con cargo al Erario, a excepción de los miembros del servicio exterior que perezcan fuera del país. Asimismo, con cargo a esta partida se cubrirán apoyos a los militares en activo o retirados para gastos de sepelio en caso de fallecimiento de sus dependientes económicos. Incluye los gastos por concepto de honores póstumos a quienes por sus méritos o servicios se considere conveniente tributar; gastos de inhumación de los alumnos internos en escuelas y, en los casos de que los cuerpos no sean reclamados, de los militares que fallezcan en prisión cumpliendo sentencia condenatoria.
	392	IMPUESTOS Y DERECHOS		Asignaciones destinadas a cubrir los impuestos y/o derechos que cause la venta de productos y servicios al extranjero, gastos de escrituración, legalización de exhortos notariales, de registro público de la propiedad, tenencias y canje de placas de vehículos oficiales, diligencias judiciales; derechos y gastos de navegación, de aterrizaje y despegue de aeronaves, de verificación, certificación, y demás impuestos y derechos conforme a las disposiciones aplicables. Excluye impuestos y derechos de importación.
		39201	IMPUESTOS Y DERECHOS DE EXPORTACIÓN	Asignaciones destinadas a cubrir los impuestos y/o derechos causados por la venta de productos y servicios al extranjero.
		39202	OTROS IMPUESTOS Y DERECHOS	Asignaciones destinadas a cubrir otra clase de impuestos y derechos tales como: gastos de escrituración, legalización de exhortos notariales, de registro público de la propiedad, tenencias y canje de placas de vehículos oficiales, diligencias judiciales; derechos y gastos de navegación, de aterrizaje y despegue de aeronaves, de verificación, certificación, y demás impuestos y derechos conforme a las disposiciones aplicables. Excluye el Impuesto Sobre la Renta que los entes públicos retienen y registran contra las partidas correspondientes del capítulo 1000 Servicios Personales.
	393	IMPUESTOS Y DERECHOS DE IMPORTACIÓN		Asignaciones destinadas a cubrir los impuestos y/o derechos que cause la adquisición de toda clase de bienes o servicios en el extranjero.
		39301	IMPUESTOS Y DERECHOS DE IMPORTACIÓN	Asignaciones destinadas a cubrir los impuestos y/o derechos que cause la adquisición de toda clase de bienes o servicios en el extranjero.
	394	SENTENCIAS Y RESOLUCIONES POR AUTORIDAD COMPETENTE		Asignaciones destinadas a cubrir el pago de obligaciones o indemnizaciones derivadas de resoluciones emitidas por autoridad competente.
		39401	EROGACIONES POR RESOLUCIONES POR AUTORIDAD COMPETENTE	Erogaciones para cubrir el pago de obligaciones o indemnizaciones derivadas de resoluciones emitidas por autoridad competente.





CLASIFICADOR POR OBJETO DEL GASTO A NIVEL PARTIDA ESPECÍFICA

CAPÍTULO	CONCEPTO	PARTIDA		DEFINICIÓN
		GENÉRICA	ESPECÍFICA	
			39402	INDEMNIZACIONES POR EXPROPIACIONES Asignaciones destinadas a cubrir las indemnizaciones por concepto de la expropiación de predios, terrenos o bienes inmuebles, que realiza el Gobierno con fines de interés público. Esta partida sólo se afectará por resolución jurisdiccional o de autoridad competente. Las erogaciones que se realicen bajo este rubro de gasto no deben implicar modificaciones a los activos fijos de los entes públicos que realice la erogación.
	395	PENAS, MULTAS, ACCESORIOS Y ACTUALIZACIONES		Asignaciones destinadas a cubrir las erogaciones derivadas del pago extemporáneo de pasivos fiscales, adeudos u obligaciones de pago, como multas, actualizaciones, intereses y demás accesorios por dichos pagos. Incluye los gastos financieros por pago extemporáneo de estimaciones y de ajuste de costos de obra pública, así como los gastos no recuperables derivados de la terminación anticipada de contratos de adquisiciones u obras públicas. Excluye causas imputables a servidores públicos.
			39501	PENAS, MULTAS, ACCESORIOS Y ACTUALIZACIONES Asignaciones destinadas a cubrir las erogaciones derivadas del pago extemporáneo de pasivos fiscales, adeudos u obligaciones de pago, como multas, actualizaciones, intereses y demás accesorios por dichos pagos. Incluye los gastos financieros por pago extemporáneo de estimaciones y de ajuste de costos de obra pública, así como los gastos no recuperables derivados de la terminación anticipada de contratos de adquisiciones u obras públicas. Excluye causas imputables a servidores públicos.
	396	OTROS GASTOS POR RESPONSABILIDADES		Asignaciones destinadas a cubrir las erogaciones de los entes públicos que deriven del robo o extravío de recursos públicos que no sean recuperables e impliquen afectar su presupuesto disponible. Incluye erogaciones de los entes públicos que se deriven de la responsabilidad civil, montos diferenciales de las indemnizaciones que no cubran las sumas aseguradas, los importes deducibles del seguro de responsabilidad patrimonial del Estado así como aquellas erogaciones distintas de las consideradas en las demás partidas de este concepto, que impliquen afectar el presupuesto disponible del ente público. Excluye las recuperaciones de recursos que se realicen por los diversos medios establecidos por las disposiciones aplicables, como es el Fondo de Garantía para Reintegros al Erario en el caso de los entes públicos.
			39601	OTROS GASTOS POR RESPONSABILIDADES Asignaciones destinadas a cubrir las erogaciones de los entes públicos que deriven del robo o extravío de recursos públicos que no sean recuperables e impliquen afectar su presupuesto disponible. Incluye erogaciones de los entes públicos que se deriven de la responsabilidad civil, montos diferenciales de las indemnizaciones que no cubran las sumas aseguradas, los importes deducibles del seguro de responsabilidad patrimonial del Estado así como aquellas erogaciones distintas de las consideradas en las demás partidas de este concepto, que impliquen afectar el presupuesto disponible del ente público. Excluye las recuperaciones de recursos que se realicen por los diversos medios establecidos por las disposiciones aplicables, como es el Fondo de Garantía para Reintegros al Erario en el caso de los entes públicos.
	397	UTILIDADES		Asignaciones destinadas por las empresas de participación estatal al pago de utilidades, en los términos de las disposiciones aplicables.
			39701	UTILIDADES Asignaciones destinadas por las empresas de participación estatal al pago de utilidades, en los términos de las disposiciones aplicables.
	398	IMPUESTO SOBRE NÓMINAS Y OTROS QUE SE DERIVEN DE UNA RELACIÓN LABORAL		Asignaciones destinadas a cubrir los pagos del impuesto sobre nóminas y otros que se deriven de una relación laboral a cargo de los entes públicos en los términos de las leyes correspondientes.
			39801	IMPUESTO SOBRE NÓMINAS Y OTROS QUE SE DERIVEN DE UNA RELACIÓN LABORAL Asignaciones destinadas a cubrir los pagos del impuesto sobre nóminas y otros que se deriven de una relación laboral a cargo de los entes públicos en los términos de las leyes correspondientes.
	399	OTROS SERVICIOS GENERALES		Asignaciones destinadas a cubrir otros servicios no contemplados en las partidas anteriores y por realización de actividades propias de la función pública, entre otros. Incluye también con motivo de las actividades de coordinación del Ejecutivo Federal con el Presidente Electo, durante la segunda mitad del año en que termine el periodo presidencial, para el desarrollo de los trabajos cuya aplicación tendrá repercusiones para la nueva administración, como la participación en la elaboración de la iniciativa de la Ley de Ingresos y el proyecto de Presupuesto de Egresos de la Federación, así como otras actividades durante la etapa de transición.





CLASIFICADOR POR OBJETO DEL GASTO A NIVEL PARTIDA ESPECÍFICA

CAPÍTULO	CONCEPTO	PARTIDA		DEFINICIÓN
		GENÉRICA	ESPECÍFICA	
			39901	SERVICIOS DE ALIMENTACIÓN Asignaciones destinadas a cubrir gastos por servicio de alimentación del personal, con motivo del desempeño de actividades ordinarias o extraordinarias derivado de las funciones encomendadas al ente público.
			39902	OTROS SERVICIOS GENERALES Asignaciones destinadas a cubrir otros servicios no contemplados en las partidas anteriores y por realización de actividades propias de la función pública, entre otros. Incluye también con motivo de las actividades de coordinación entre la administración saliente y entrante, para el desarrollo de los trabajos de entrega - recepción, así como aquellos trabajos cuya aplicación tendrá repercusiones para la nueva administración, como la participación en la elaboración de la iniciativa de la Ley de Ingresos y el proyecto de Presupuesto de Egresos, así como otras actividades durante la etapa de transición.
4000	TRANSFERENCIAS, ASIGNACIONES, SUBSIDIOS Y OTRAS AYUDAS Asignaciones destinadas en forma directa o indirecta a los sectores público, privado y externo, organismos y empresas paraestatales y apoyos como parte de su política económica y social, de acuerdo con las estrategias y prioridades de desarrollo para el sostenimiento y desempeño de sus actividades.			
		4100		TRANSFERENCIAS INTERNAS Y ASIGNACIONES AL SECTOR PÚBLICO Asignaciones destinadas, en su caso, a los entes públicos contenidos en el Presupuesto de Egresos con el objeto de sufragar gastos inherentes a sus atribuciones.
			411	ASIGNACIONES PRESUPUESTARIAS AL PODER EJECUTIVO Asignaciones presupuestarias destinadas al Poder Ejecutivo, con el objeto de financiar gastos inherentes a sus atribuciones.
			41101	ASIGNACIONES PRESUPUESTARIAS AL PODER EJECUTIVO Asignaciones presupuestarias destinadas al Poder Ejecutivo, con el objeto de financiar gastos inherentes a sus atribuciones.
			412	ASIGNACIONES PRESUPUESTARIAS AL PODER LEGISLATIVO Asignaciones presupuestarias destinadas al Poder Legislativo, con el objeto de financiar gastos inherentes a sus atribuciones.
			41201	CONGRESO DEL ESTADO DE NAYARIT Asignaciones presupuestarias destinadas al H. Congreso del Estado, con el objeto de financiar gastos inherentes a sus atribuciones.
			41202	ÓRGANO DE FISCALIZACIÓN SUPERIOR DEL ESTADO DE NAYARIT Asignaciones presupuestarias destinadas al Órgano de Fiscalización Superior del Estado, con el objeto de financiar gastos inherentes a sus atribuciones.
			413	ASIGNACIONES PRESUPUESTARIAS AL PODER JUDICIAL Asignaciones presupuestarias destinadas al Poder Judicial, con el objeto de financiar gastos inherentes a sus atribuciones.
			41301	ASIGNACIONES PRESUPUESTARIAS AL PODER JUDICIAL Asignaciones presupuestarias destinadas al Poder Judicial, con el objeto de financiar gastos inherentes a sus atribuciones.
			414	ASIGNACIONES PRESUPUESTARIAS A ÓRGANOS AUTÓNOMOS Asignaciones presupuestarias destinadas a Órganos Autónomos, con el objeto de financiar gastos inherentes a sus atribuciones.
			41401	ÓRGANOS AUTÓNOMOS ESTATALES Asignaciones presupuestarias destinadas a Órganos Autónomos Estatales, con el objeto de financiar gastos inherentes a sus atribuciones.
			41402	ÓRGANOS AUTÓNOMOS MUNICIPALES Asignaciones presupuestarias destinadas a Órganos Autónomos Municipales, con el objeto de financiar gastos inherentes a sus atribuciones.





CLASIFICADOR POR OBJETO DEL GASTO A NIVEL PARTIDA ESPECÍFICA

CAPÍTULO	CONCEPTO	PARTIDA		DEFINICIÓN
		GENÉRICA	ESPECÍFICA	
		415	TRANSFERENCIAS INTERNAS OTORGADAS A ENTIDADES PARAESTATALES NO EMPRESARIALES Y NO FINANCIERAS Asignaciones internas, que no implican las contraprestaciones de bienes o servicios, destinadas a entidades paraestatales no empresariales y no financieras, con el objeto de financiar gastos inherentes a sus funciones. Estas entidades cuentan con personalidad jurídica propia y en general se les asignó la responsabilidad de proveer bienes y servicios a la comunidad en su conjunto o a los hogares individualmente en términos no de mercado; financian sus actividades principalmente mediante impuestos y/o transferencias que reciben de otros sectores gubernamentales; distribuyen sus productos gratuitamente o a precios económicamente no significativos con relación a sus costos de producción.	
		41501	ENTIDADES PARAESTATALES NO EMPRESARIALES Y NO FINANCIERAS Asignaciones internas, que no implican las contraprestaciones de bienes o servicios, destinadas a entidades paraestatales no empresariales y no financieras, con el objeto de financiar gastos inherentes a sus funciones. Estas entidades cuentan con personalidad jurídica propia y en general se les asignó la responsabilidad de proveer bienes y servicios a la comunidad en su conjunto o a los hogares individualmente en términos no de mercado; financian sus actividades principalmente mediante impuestos y/o transferencias que reciben de otros sectores gubernamentales; distribuyen sus productos gratuitamente o a precios económicamente no significativos con relación a sus costos de producción.	
		41502	ENTIDADES PARAMUNICIPALES NO EMPRESARIALES Y NO FINANCIERAS Asignaciones internas, que no implican las contraprestaciones de bienes o servicios, destinadas a entidades paramunicipales no empresariales y no financieras, con el objeto de financiar gastos inherentes a sus funciones. Estas entidades cuentan con personalidad jurídica propia y en general se les asignó la responsabilidad de proveer bienes y servicios a la comunidad en su conjunto o a los hogares individualmente en términos no de mercado; financian sus actividades principalmente mediante impuestos y/o transferencias que reciben de otros sectores gubernamentales; distribuyen sus productos gratuitamente o a precios económicamente no significativos con relación a sus costos de producción.	
		416	TRANSFERENCIAS INTERNAS OTORGADAS A ENTIDADES PARAESTATALES EMPRESARIALES Y NO FINANCIERAS Asignaciones internas, que no implican la contraprestación de bienes o servicios, destinada a entidades paraestatales empresariales y no financieras, con el objeto de financiar parte de los gastos inherentes a sus funciones. Estas entidades producen bienes y servicios para el mercado a precios económicamente significativos con relación a sus costos de producción.	
		41601	ENTIDADES PARAESTATALES EMPRESARIALES Y NO FINANCIERAS Asignaciones internas, que no implican la contraprestación de bienes o servicios, destinada a entidades paraestatales empresariales y no financieras, con el objeto de financiar parte de los gastos inherentes a sus funciones. Estas entidades producen bienes y servicios para el mercado a precios económicamente significativos con relación a sus costos de producción.	
		41602	ENTIDADES PARAMUNICIPALES EMPRESARIALES Y NO FINANCIERAS Asignaciones internas, que no implican la contraprestación de bienes o servicios, destinada a entidades paramunicipales empresariales y no financieras, con el objeto de financiar parte de los gastos inherentes a sus funciones. Estas entidades producen bienes y servicios para el mercado a precios económicamente significativos con relación a sus costos de producción.	
		417	TRANSFERENCIAS INTERNAS OTORGADAS A FIDEICOMISOS PÚBLICOS EMPRESARIALES Y NO FINANCIEROS Asignaciones internas, que no implican la contraprestación de bienes o servicios, destinada a fideicomisos públicos empresariales y no financieros, con el objeto de financiar parte de los gastos inherentes a sus funciones. Estos fideicomisos producen bienes y servicios para el mercado a precios económicamente significativos con relación a sus costos de producción.	
		41701	TRANSFERENCIAS INTERNAS OTORGADAS A FIDEICOMISOS PÚBLICOS EMPRESARIALES Y NO FINANCIEROS (ESTATALES) Asignaciones internas, que no implican la contraprestación de bienes o servicios, destinada a fideicomisos públicos empresariales y no financieros (estatales), con el objeto de financiar parte de los gastos inherentes a sus funciones. Estos fideicomisos producen bienes y servicios para el mercado a precios económicamente significativos con relación a sus costos de producción.	





CLASIFICADOR POR OBJETO DEL GASTO A NIVEL PARTIDA ESPECÍFICA

CAPÍTULO	CONCEPTO	PARTIDA		DEFINICIÓN
		GENÉRICA	ESPECÍFICA	
			41702	TRANSFERENCIAS INTERNAS OTORGADAS A FIDEICOMISOS PÚBLICOS EMPRESARIALES Y NO FINANCIEROS (MUNICIPALES) Asignaciones internas, que no implican la contraprestación de bienes o servicios, destinada a fideicomisos públicos empresariales y no financieros (municipales), con el objeto de financiar parte de los gastos inherentes a sus funciones. Estos fideicomisos producen bienes y servicios para el mercado a precios económicamente significativos con relación a sus costos de producción.
		418	TRANSFERENCIAS INTERNAS OTORGADAS A INSTITUCIONES PARAESTATALES PÚBLICAS FINANCIERAS Asignaciones internas, que no implican la contraprestación de bienes o servicios, destinada a instituciones públicas financieras, para financiar parte de los gastos inherentes a sus funciones. Estas entidades realizan labores de intermediación financiera o actividades financieras auxiliares relacionadas con la misma. Comprende las instituciones públicas monetarias y las instituciones financieras no monetarias.	
			41801	TRANSFERENCIAS INTERNAS OTORGADAS A INSTITUCIONES PARAESTATALES PÚBLICAS FINANCIERAS Asignaciones internas, que no implican la contraprestación de bienes o servicios, destinada a instituciones públicas financieras (estatales), para financiar parte de los gastos inherentes a sus funciones. Estas entidades realizan labores de intermediación financiera o actividades financieras auxiliares relacionadas con la misma. Comprende las instituciones públicas monetarias y las instituciones financieras no monetarias.
			41802	TRANSFERENCIAS INTERNAS OTORGADAS A INSTITUCIONES PARAMUNICIPALES PÚBLICAS FINANCIERAS Asignaciones internas, que no implican la contraprestación de bienes o servicios, destinada a instituciones públicas financieras (municipales), para financiar parte de los gastos inherentes a sus funciones. Estas entidades realizan labores de intermediación financiera o actividades financieras auxiliares relacionadas con la misma. Comprende las instituciones públicas monetarias y las instituciones financieras no monetarias.
		419	TRANSFERENCIAS INTERNAS OTORGADAS A FIDEICOMISOS PÚBLICOS FINANCIEROS Asignaciones internas, que no implican la contraprestación de bienes o servicios, destinada a fideicomisos públicos financieros, con el objeto de financiar gastos inherentes a sus funciones. Estos fideicomisos realizan labores de intermediación financiera o actividades financieras auxiliares relacionadas con la misma.	
			41901	TRANSFERENCIAS INTERNAS OTORGADAS A FIDEICOMISOS PÚBLICOS FINANCIEROS ESTATALES Asignaciones internas, que no implican la contraprestación de bienes o servicios, destinada a fideicomisos públicos financieros estatales, con el objeto de financiar gastos inherentes a sus funciones. Estos fideicomisos realizan labores de intermediación financiera o actividades financieras auxiliares relacionadas con la misma.
			41902	TRANSFERENCIAS INTERNAS OTORGADAS A FIDEICOMISOS PÚBLICOS FINANCIEROS MUNICIPALES Asignaciones internas, que no implican la contraprestación de bienes o servicios, destinada a fideicomisos públicos financieros municipales, con el objeto de financiar gastos inherentes a sus funciones. Estos fideicomisos realizan labores de intermediación financiera o actividades financieras auxiliares relacionadas con la misma.
	4200	TRANSFERENCIAS AL RESTO DEL SECTOR PÚBLICO Asignaciones destinadas, en su caso, a entes públicos, otorgados por otros, con el objeto de sufragar gastos inherentes a sus atribuciones.		
		421	TRANSFERENCIAS OTORGADAS A ENTIDADES PARAESTATALES NO EMPRESARIALES Y NO FINANCIERAS Asignaciones a entidades, que no presuponen la contraprestación de bienes o servicios, destinada a entidades paraestatales no empresariales y no financieras de control presupuestario indirecto, con el objeto de financiar gastos inherentes a sus funciones. Estas entidades cuentan con personalidad jurídica propia y en general se les asignó la responsabilidad de proveer bienes y servicios a la comunidad en su conjunto o a los hogares individualmente en términos de mercado; financian sus actividades principalmente mediante impuestos y/o transferencias que reciben de otros sectores gubernamentales; distribuyen sus productos gratuitamente o a precios económicamente no significativos con relación a sus costos de producción.	



CLASIFICADOR POR OBJETO DEL GASTO A NIVEL PARTIDA ESPECÍFICA

CAPÍTULO	CONCEPTO	PARTIDA		DEFINICIÓN
		GENÉRICA	ESPECÍFICA	
		42101	TRANSFERENCIAS OTORGADAS A ENTIDADES PARAESTATALES NO EMPRESARIALES Y NO FINANCIERAS	Asignaciones a entidades, que no presuponen la contraprestación de bienes o servicios, destinada a entidades paraestatales no empresariales y no financieras de control presupuestario indirecto, con el objeto de financiar gastos inherentes a sus funciones. Estas entidades cuentan con personalidad jurídica propia y en general se les asignó la responsabilidad de proveer bienes y servicios a la comunidad en su conjunto o a los hogares individualmente en términos no de mercado; financian sus actividades principalmente mediante impuestos y/o transferencias que reciben de otros sectores gubernamentales; distribuyen sus productos gratuitamente o a precios económicamente no significativos con relación a sus costos de producción.
		42102	TRANSFERENCIAS OTORGADAS A ENTIDADES PARAMUNICIPALES NO EMPRESARIALES Y NO FINANCIERAS	Asignaciones a entidades, que no presuponen la contraprestación de bienes o servicios, destinada a entidades paramunicipales no empresariales y no financieras de control presupuestario indirecto, con el objeto de financiar gastos inherentes a sus funciones. Estas entidades cuentan con personalidad jurídica propia y en general se les asignó la responsabilidad de proveer bienes y servicios a la comunidad en su conjunto o a los hogares individualmente en términos no de mercado; financian sus actividades principalmente mediante impuestos y/o transferencias que reciben de otros sectores gubernamentales; distribuyen sus productos gratuitamente o a precios económicamente no significativos con relación a sus costos de producción.
	422	TRANSFERENCIAS OTORGADAS PARA ENTIDADES PARAESTATALES EMPRESARIALES Y NO FINANCIERAS		Asignaciones internas, que no suponen la contraprestación de bienes o servicios, destinada a entidades paraestatales empresariales y no financieras de control presupuestario indirecto, con el objeto de financiar parte de los gastos inherentes a sus funciones. Estas entidades producen bienes y servicios para el mercado a precios económicamente significativos con relación a sus costos de producción.
		42201	TRANSFERENCIAS OTORGADAS PARA ENTIDADES PARAESTATALES EMPRESARIALES Y NO FINANCIERAS	Asignaciones internas, que no suponen la contraprestación de bienes o servicios, destinada a entidades paraestatales empresariales y no financieras de control presupuestario indirecto, con el objeto de financiar parte de los gastos inherentes a sus funciones. Estas entidades producen bienes y servicios para el mercado a precios económicamente significativos con relación a sus costos de producción.
		42202	TRANSFERENCIAS OTORGADAS PARA ENTIDADES PARAMUNICIPALES EMPRESARIALES Y NO FINANCIERAS	Asignaciones internas, que no suponen la contraprestación de bienes o servicios, destinada a entidades paramunicipales empresariales y no financieras de control presupuestario indirecto, con el objeto de financiar parte de los gastos inherentes a sus funciones. Estas entidades producen bienes y servicios para el mercado a precios económicamente significativos con relación a sus costos de producción.
	423	TRANSFERENCIAS OTORGADAS PARA INSTITUCIONES PARAESTATALES PÚBLICAS FINANCIERAS		Asignaciones internas que no suponen la contraprestación de bienes o servicios, destinada a instituciones públicas financieras de control presupuestario indirecto, para financiar parte de los gastos inherentes a sus funciones. Estas entidades realizan labores de intermediación financiera o actividades financieras auxiliares relacionadas con la misma. Comprende las instituciones públicas monetarias y las instituciones financieras no monetarias.
		42301	TRANSFERENCIAS OTORGADAS PARA INSTITUCIONES PARAESTATALES PÚBLICAS FINANCIERAS	Asignaciones internas que no suponen la contraprestación de bienes o servicios, destinada a instituciones públicas financieras de control presupuestario indirecto, para financiar parte de los gastos inherentes a sus funciones. Estas entidades realizan labores de intermediación financiera o actividades financieras auxiliares relacionadas con la misma. Comprende las instituciones públicas monetarias y las instituciones financieras no monetarias.





CLASIFICADOR POR OBJETO DEL GASTO A NIVEL PARTIDA ESPECÍFICA

CAPÍTULO	CONCEPTO	PARTIDA		DEFINICIÓN
		GENÉRICA	ESPECÍFICA	
			42302	TRANSFERENCIAS OTORGADAS PARA INSTITUCIONES PARAMUNICIPALES PÚBLICAS FINANCIERAS Asignaciones internas que no suponen la contraprestación de bienes o servicios, destinada a instituciones públicas financieras de control presupuestario indirecto, para financiar parte de los gastos inherentes a sus funciones. Estas entidades realizan labores de intermediación financiera o actividades financieras auxiliares relacionadas con la misma. Comprende las instituciones públicas monetarias y las instituciones financieras no monetarias.
		424		TRANSFERENCIAS OTORGADAS A ENTIDADES FEDERATIVAS Y MUNICIPIOS Asignaciones que no suponen la contraprestación de bienes o servicios, destinados a favor de los estados, municipios y Distrito Federal, con la finalidad de apoyarlos en sus funciones y que no corresponden a conceptos incluidos en el Capítulo 8000 Participaciones y Aportaciones.
			42401	TRANSFERENCIAS OTORGADAS A ENTIDADES FEDERATIVAS Asignaciones que no suponen la contraprestación de bienes o servicios, destinados a favor de los estados, con la finalidad de apoyarlos en sus funciones y que no corresponden a conceptos incluidos en el Capítulo 8000 Participaciones y Aportaciones.
			42402	TRANSFERENCIAS OTORGADAS A MUNICIPIOS Asignaciones que no suponen la contraprestación de bienes o servicios, destinados a favor de los municipios, con la finalidad de apoyarlos en sus funciones y que no corresponden a conceptos incluidos en el Capítulo 8000 Participaciones y Aportaciones.
		425		TRANSFERENCIAS A FIDEICOMISOS DE ENTIDADES FEDERATIVAS Y MUNICIPIOS Asignaciones que no suponen la contraprestación de bienes o servicios, que se otorgan a fideicomisos de entidades federativas y municipios para que ejecuten acciones que se les han encomendado.
			42501	TRANSFERENCIAS A FIDEICOMISOS ESTATALES Asignaciones que no suponen la contraprestación de bienes o servicios, que se otorgan a fideicomisos de entidades federativas para que ejecuten acciones que se les han encomendado.
			42502	TRANSFERENCIAS A FIDEICOMISOS MUNICIPALES Asignaciones que no suponen la contraprestación de bienes o servicios, que se otorgan a fideicomisos de municipios para que ejecuten acciones que se les han encomendado.
	4300			SUBSIDIOS Y SUBVENCIONES Asignaciones que se otorgan para el desarrollo de actividades prioritarias de interés general a través de los entes públicos a los diferentes sectores de la sociedad, con el propósito de: apoyar sus operaciones; mantener los niveles en los precios; apoyar el consumo, la distribución y comercialización de los bienes; motivar la inversión; cubrir impactos financieros; promover la innovación tecnológica; así como para el fomento de las actividades agropecuarias, industriales o de servicios.
		431		SUBSIDIOS A LA PRODUCCIÓN Asignaciones destinadas a promover y fomentar la producción y transformación de bienes y servicios.
			43101	SUBSIDIOS A LA PRODUCCIÓN Asignaciones destinadas a promover y fomentar la producción y transformación de bienes y servicios.
		432		SUBSIDIOS A LA DISTRIBUCIÓN Asignaciones destinadas a las empresas para promover la comercialización y distribución de los bienes y servicios básicos.
			43201	SUBSIDIOS A LA DISTRIBUCIÓN Asignaciones destinadas a las empresas para promover la comercialización y distribución de los bienes y servicios básicos.
		433		SUBSIDIOS A LA INVERSIÓN Asignaciones destinadas a las empresas para mantener y promover la inversión de los sectores social y privado en actividades económicas estratégicas.
			43301	SUBSIDIOS PARA INVERSIÓN Asignaciones destinadas a las empresas para mantener y promover la inversión de los sectores social y privado en actividades económicas estratégicas.
		434		SUBSIDIOS A LA PRESTACIÓN DE SERVICIOS PÚBLICOS Asignaciones destinadas a las empresas para promover la prestación de servicios públicos.





CLASIFICADOR POR OBJETO DEL GASTO A NIVEL PARTIDA ESPECÍFICA

CAPÍTULO	CONCEPTO	PARTIDA		DEFINICIÓN
		GENÉRICA	ESPECÍFICA	
		43401		SUBSIDIOS A LA PRESTACIÓN DE SERVICIOS PÚBLICOS Asignaciones destinadas a las empresas para promover la prestación de servicios públicos.
	435			SUBSIDIOS PARA CUBRIR DIFERENCIALES DE TASAS DE INTERÉS Asignaciones destinadas a las instituciones financieras para cubrir los diferenciales generados en las operaciones financieras realizadas para el desarrollo y fomento de actividades prioritarias; mediante la aplicación de tasas preferenciales en los créditos otorgados, cuando el fondeo se realiza a tasas de mercado.
		43501		SUBSIDIOS PARA CUBRIR DIFERENCIALES DE TASAS DE INTERÉS Asignaciones destinadas a las instituciones financieras para cubrir los diferenciales generados en las operaciones financieras realizadas para el desarrollo y fomento de actividades prioritarias; mediante la aplicación de tasas preferenciales en los créditos otorgados, cuando el fondeo se realiza a tasas de mercado.
	436			SUBSIDIOS A LA VIVIENDA Asignaciones destinadas a otorgar subsidios a través de sociedades hipotecarias, fondos y fideicomisos, para la construcción y adquisición de vivienda, preferentemente a tasas de interés social.
		43601		SUBSIDIOS A LA VIVIENDA Asignaciones destinadas a otorgar subsidios a través de sociedades hipotecarias, fondos y fideicomisos, para la construcción y adquisición de vivienda, preferentemente a tasas de interés social.
	437			SUBVENCIONES AL CONSUMO Asignaciones destinadas a las empresas para mantener un menor nivel en los precios de bienes y servicios de consumo básico que distribuyen los sectores económicos.
		43701		SUBVENCIONES AL CONSUMO Asignaciones destinadas a las empresas para mantener un menor nivel en los precios de bienes y servicios de consumo básico que distribuyen los sectores económicos.
	438			SUBSIDIOS A ENTIDADES FEDERATIVAS Y MUNICIPIOS Asignaciones destinadas a favor de entidades federativas y municipios con la finalidad de apoyarlas en su fortalecimiento financiero y, en caso de desastres naturales o contingencias económicas, así como para dar cumplimiento a convenios suscritos.
		43801		SUBSIDIOS A ENTIDADES FEDERATIVAS Asignaciones destinadas a favor de entidades federativas con la finalidad de apoyarlas en su fortalecimiento financiero y, en caso de desastres naturales o contingencias económicas, así como para dar cumplimiento a convenios suscritos.
		43802		SUBSIDIOS A MUNICIPIOS Asignaciones destinadas a favor de municipios con la finalidad de apoyarlos en su fortalecimiento financiero y, en caso de desastres naturales o contingencias económicas, así como para dar cumplimiento a convenios suscritos.
	439			OTROS SUBSIDIOS Asignaciones otorgadas para el desarrollo de actividades prioritarias de interés general a través de los entes públicos a los diferentes sectores de la sociedad, cuyo objeto no haya sido considerado en las partidas anteriores de este concepto.
		43901		OTROS SUBSIDIOS Asignaciones otorgadas para el desarrollo de actividades prioritarias de interés general a través de los entes públicos a los diferentes sectores de la sociedad, cuyo objeto no haya sido considerado en las partidas anteriores de este concepto.
	4400			AYUDAS SOCIALES Asignaciones que los entes públicos otorgan a personas, instituciones y diversos sectores de la población para propósitos sociales.
		441		AYUDAS SOCIALES A PERSONAS Asignaciones destinadas al auxilio o ayudas especiales que no revisten carácter permanente, que los entes públicos otorgan a personas u hogares para propósitos sociales.





CLASIFICADOR POR OBJETO DEL GASTO A NIVEL PARTIDA ESPECÍFICA

CAPÍTULO	CONCEPTO	PARTIDA		DEFINICIÓN
		GENÉRICA	ESPECÍFICA	
			44101	AUXILIO A PERSONAS U HOGARES Asignaciones destinadas al auxilio que no revisten carácter permanente, que los entes públicos otorgan a personas u hogares para propósitos sociales.
			44102	AYUDAS ESPECIALES A PERSONAS U HOGARES Asignaciones destinadas a ayudas especiales que no revisten carácter permanente, que los entes públicos otorgan a personas u hogares para propósitos sociales.
			44103	PREMIOS, RECOMPENSAS Y ESTÍMULOS Asignaciones destinadas al otorgamiento de premios y recompensas civiles a diferentes sectores de la sociedad, por sus méritos o aportaciones en beneficio del municipio, del estado o del país.
			44104	APOYO A VOLUNTARIOS QUE PARTICIPAN EN DIVERSOS PROGRAMAS Asignaciones destinadas al otorgamiento de apoyos a diferentes sectores de la sociedad, por su participación como voluntarios en diversos programas de los entes públicos.
			44105	DIETAS A CONSEJEROS ELECTORALES LOCALES Y DISTRITALES EN EL AÑO ELECTORAL ESTATAL Asignaciones destinadas a otorgar dietas a los Consejeros Electorales locales y distritales en año electoral estatal.
	442			BECAS Y OTRAS AYUDAS PARA PROGRAMAS DE CAPACITACIÓN Asignaciones destinadas a becas y otras ayudas para programas de formación o capacitación acordadas con personas.
			44201	BECAS Asignaciones destinadas al otorgamiento de becas para programas de formación o capacitación acordadas con personas.
			44202	OTRAS AYUDAS PARA PROGRAMAS DE FORMACIÓN O CAPACITACIÓN Asignaciones destinadas al otorgamiento de otras ayudas para programas de formación o capacitación acordadas con personas.
	443			AYUDAS SOCIALES A INSTITUCIONES DE ENSEÑANZA Asignaciones destinadas para la atención de gastos corrientes de establecimientos de enseñanza.
			44301	AYUDAS SOCIALES A INSTITUCIONES DE ENSEÑANZA Asignaciones destinadas para la atención de gastos corrientes de establecimientos de enseñanza.
	444			AYUDAS SOCIALES A ACTIVIDADES CIENTÍFICAS O ACADÉMICAS Asignaciones destinadas al desarrollo de actividades científicas o académicas. Incluye las erogaciones corrientes de los investigadores.
			44401	AYUDAS SOCIALES A ACTIVIDADES CIENTÍFICAS O ACADÉMICAS Asignaciones destinadas al desarrollo de actividades científicas o académicas. Incluye las erogaciones corrientes de los investigadores.
	445			AYUDAS SOCIALES A INSTITUCIONES SIN FINES DE LUCRO Asignaciones destinadas al auxilio y estímulo de acciones realizadas por instituciones sin fines de lucro que contribuyan a la consecución de los objetivos del ente público otorgante.
			44501	AYUDAS SOCIALES A INSTITUCIONES SIN FINES DE LUCRO Asignaciones destinadas al auxilio y estímulo de acciones realizadas por instituciones sin fines de lucro que contribuyan a la consecución de los objetivos del ente público otorgante.
	446			AYUDAS SOCIALES A COOPERATIVAS Asignaciones destinadas a promover el cooperativismo.
			44601	AYUDAS SOCIALES A COOPERATIVAS Asignaciones destinadas a promover el cooperativismo.
	447			AYUDAS SOCIALES A ENTIDADES DE INTERÉS PÚBLICO Asignaciones destinadas a cubrir erogaciones que realizan los institutos electorales a los partidos políticos.
			44701	AYUDAS SOCIALES A ENTIDADES DE INTERÉS PÚBLICO Asignaciones destinadas a cubrir erogaciones que realizan los institutos electorales a los partidos políticos.





CLASIFICADOR POR OBJETO DEL GASTO A NIVEL PARTIDA ESPECÍFICA

CAPÍTULO	CONCEPTO	PARTIDA		DEFINICIÓN
		GENÉRICA	ESPECÍFICA	
		448	AYUDAS POR DESASTRES NATURALES Y OTROS SINIESTROS	Asignaciones destinadas a atender a la población por contingencias y desastres naturales, así como las actividades relacionadas con su prevención, operación y supervisión.
		44801	AYUDAS POR DESASTRES NATURALES	Asignaciones destinadas a atender a la población por contingencias y desastres naturales, así como las actividades relacionadas con su prevención, operación y supervisión.
		44802	AYUDAS POR OTROS SINIESTROS	Asignaciones destinadas a atender a la población por otros siniestros, así como las actividades relacionadas con su prevención, operación y supervisión.
	4500	PENSIONES Y JUBILACIONES		Asignaciones para el pago a pensionistas y jubilados o a sus familiares, que cubre el Gobierno Federal, Estatal y Municipal, o bien el Instituto de Seguridad Social correspondiente, conforme al régimen legal establecido, así como los pagos adicionales derivados de compromisos contractuales a personal retirado.
		451	PENSIONES	Asignaciones para el pago a pensionistas o a sus familiares, que cubre el Gobierno Federal, Estatal y Municipal, o bien el Instituto de Seguridad Social correspondiente, conforme al régimen legal establecido, así como los pagos adicionales derivados de compromisos contractuales a personal retirado.
		45101	PENSIONES DEL PERSONAL DE BASE	Asignaciones para el pago a pensionistas o a familiares del personal de base retirado, que cubren los entes públicos, el Instituto de Seguridad Social correspondiente, Fondo de Pensiones o instancia similar, conforme al régimen legal establecido, así como los pagos adicionales derivados de compromisos contractuales.
		45102	PENSIONES DEL PERSONAL DE CONFIANZA	Asignaciones para el pago a pensionistas o a familiares del personal de confianza retirado, que cubren los entes públicos, el Instituto de Seguridad Social correspondiente, Fondo de Pensiones o instancia similar, conforme al régimen legal establecido, así como los pagos adicionales derivados de compromisos contractuales.
		45103	PENSIONES DEL PERSONAL DOCENTE	Asignaciones para el pago a pensionistas o a familiares del personal docente retirado, que cubren los entes públicos, el Instituto de Seguridad Social correspondiente, Fondo de Pensiones o instancia similar, conforme al régimen legal establecido, así como los pagos adicionales derivados de compromisos contractuales.
		452	JUBILACIONES	Asignaciones para el pago a jubilados, que cubre el Gobierno Federal, Estatal y Municipal, o bien el Instituto de Seguridad Social correspondiente, conforme al régimen legal establecido, así como los pagos adicionales derivados de compromisos contractuales a personal retirado.
		45201	JUBILACIONES DEL PERSONAL DE BASE	Asignaciones para el pago a jubilados identificados como personal de base, que cubren los entes públicos, el Instituto de Seguridad Social correspondiente, Fondo de Pensiones o instancia similar, conforme al régimen legal establecido, así como los pagos adicionales derivados de compromisos contractuales.
		45202	JUBILACIONES DEL PERSONAL DE CONFIANZA	Asignaciones para el pago a jubilados identificados como personal de confianza, que cubren los entes públicos, el Instituto de Seguridad Social correspondiente, Fondo de Pensiones o instancia similar, conforme al régimen legal establecido, así como los pagos adicionales derivados de compromisos contractuales.
		45203	JUBILACIONES DEL PERSONAL DOCENTE	Asignaciones para el pago a jubilados identificados como personal docente, que cubren los entes públicos, el Instituto de Seguridad Social correspondiente, Fondo de Pensiones o instancia similar, conforme al régimen legal establecido, así como los pagos adicionales derivados de compromisos contractuales.
		459	OTRAS PENSIONES Y JUBILACIONES	Asignaciones destinadas a cubrir erogaciones que no estén consideradas en las partidas anteriores de este concepto como son: el pago de sumas aseguradas y prestaciones económicas no consideradas en los conceptos anteriores.



CLASIFICADOR POR OBJETO DEL GASTO A NIVEL PARTIDA ESPECÍFICA

CAPÍTULO	CONCEPTO	PARTIDA		DEFINICIÓN
		GENÉRICA	ESPECÍFICA	
			45901	PAGO DE SUMAS ASEGURADAS Asignaciones destinadas a complementar la integración del monto constitutivo para la adquisición de las rentas vitalicias y de los seguros de sobrevivencia que establecen las disposiciones generales en materia de seguridad social.
			45902	PRESTACIONES ECONÓMICAS DISTINTAS DE PENSIONES Y JUBILACIONES Asignaciones destinadas a cubrir a la población derechohabiente de los institutos de seguridad social las prestaciones que establecen sus propias Leyes y Convenios Laborales.
	4600	TRANSFERENCIAS A FIDEICOMISOS, MANDATOS Y OTROS ANÁLOGOS Asignaciones que se otorgan a fideicomisos, mandatos y otros análogos para que por cuenta de los entes públicos ejecuten acciones que éstos les han encomendado.		
		461	TRANSFERENCIAS A FIDEICOMISOS DEL PODER EJECUTIVO Asignaciones que no suponen la contraprestación de bienes o servicios que se otorgan a fideicomisos del Poder Ejecutivo no incluidos en el Presupuesto de Egresos para que por cuenta de los entes públicos ejecuten acciones que éstos les han encomendado.	
			46101	TRANSFERENCIAS A FIDEICOMISOS ESTATALES Asignaciones que no suponen la contraprestación de bienes o servicios que se otorgan a fideicomisos estatales no incluidos en el Presupuesto de Egresos para que por cuenta de los entes públicos ejecuten acciones que éstos les han encomendado.
			46102	TRANSFERENCIAS A FIDEICOMISOS MUNICIPALES Asignaciones que no suponen la contraprestación de bienes o servicios que se otorgan a fideicomisos municipales no incluidos en el Presupuesto de Egresos para que por cuenta de los entes públicos ejecuten acciones que éstos les han encomendado.
		462	TRANSFERENCIAS A FIDEICOMISOS DEL PODER LEGISLATIVO Asignaciones que no suponen la contraprestación de bienes o servicios que se otorgan a fideicomisos del Poder Legislativo no incluidos en el Presupuesto de Egresos para que por cuenta de los entes públicos ejecuten acciones que éstos les han encomendado.	
			46201	TRANSFERENCIAS A FIDEICOMISOS DEL PODER LEGISLATIVO Asignaciones que no suponen la contraprestación de bienes o servicios que se otorgan a fideicomisos del Poder Legislativo no incluidos en el Presupuesto de Egresos para que por cuenta de los entes públicos ejecuten acciones que éstos les han encomendado.
		463	TRANSFERENCIAS A FIDEICOMISOS DEL PODER JUDICIAL Asignaciones que no suponen la contraprestación de bienes o servicios que se otorgan a Fideicomisos del Poder Judicial no incluidos en el Presupuesto de Egresos para que por cuenta de los entes públicos ejecuten acciones que éstos les han encomendado.	
			46301	TRANSFERENCIAS A FIDEICOMISOS DEL PODER JUDICIAL Asignaciones que no suponen la contraprestación de bienes o servicios que se otorgan a Fideicomisos del Poder Judicial no incluidos en el Presupuesto de Egresos para que por cuenta de los entes públicos ejecuten acciones que éstos les han encomendado.
		464	TRANSFERENCIAS A FIDEICOMISOS PÚBLICOS DE ENTIDADES PARAESTATALES NO EMPRESARIALES Y NO FINANCIERAS Asignaciones internas, que no suponen la contraprestación de bienes o servicios, destinada a fideicomisos no empresariales y no financieros, con el objeto de financiar gastos inherentes a sus funciones. Estas entidades cuentan con personalidad jurídica propia y en general se les asignó la responsabilidad de proveer bienes y servicios a la comunidad en su conjunto o a los hogares individualmente en términos no de mercado.	
			46401	TRANSFERENCIAS A FIDEICOMISOS PÚBLICOS DE ENTIDADES PARAESTATALES NO EMPRESARIALES Y NO FINANCIERAS Asignaciones internas, que no suponen la contraprestación de bienes o servicios, destinada a fideicomisos de entidades paraestatales no empresariales y no financieros, con el objeto de financiar gastos inherentes a sus funciones. Estas entidades cuentan con personalidad jurídica propia y en general se les asignó la responsabilidad de proveer bienes y servicios a la comunidad en su conjunto o a los hogares individualmente en términos no de mercado.
			46402	TRANSFERENCIAS A FIDEICOMISOS PÚBLICOS DE ENTIDADES PARAMUNICIPALES NO EMPRESARIALES Y NO FINANCIERAS Asignaciones internas, que no suponen la contraprestación de bienes o servicios, destinada a fideicomisos de entidades paramunicipales no empresariales y no financieros, con el objeto de financiar gastos inherentes a sus funciones. Estas entidades cuentan con personalidad jurídica propia y en general se les asignó la responsabilidad de proveer bienes y servicios a la comunidad en su conjunto o a los hogares individualmente en términos no de mercado.





CLASIFICADOR POR OBJETO DEL GASTO A NIVEL PARTIDA ESPECÍFICA

CAPÍTULO	CONCEPTO	PARTIDA		DEFINICIÓN
		GENÉRICA	ESPECÍFICA	
		465		TRANSFERENCIAS A FIDEICOMISOS PÚBLICOS DE ENTIDADES PARAESTATALES EMPRESARIALES Y NO FINANCIERAS Asignaciones internas, que no suponen la contraprestación de bienes o servicios, destinada a fideicomisos empresariales y no financieros, con el objeto de financiar parte de los gastos inherentes a sus funciones.
		46501		TRANSFERENCIAS A FIDEICOMISOS PÚBLICOS DE ENTIDADES PARAESTATALES EMPRESARIALES Y NO FINANCIERAS Asignaciones internas, que no suponen la contraprestación de bienes o servicios, destinada a fideicomisos empresariales y no financieros, con el objeto de financiar parte de los gastos inherentes a sus funciones.
		46502		TRANSFERENCIAS A FIDEICOMISOS PÚBLICOS DE ENTIDADES PARAMUNICIPALES EMPRESARIALES Y NO FINANCIERAS Asignaciones internas, que no suponen la contraprestación de bienes o servicios, destinada a fideicomisos empresariales y no financieros, con el objeto de financiar parte de los gastos inherentes a sus funciones.
		466		TRANSFERENCIAS A FIDEICOMISOS DE INSTITUCIONES PÚBLICAS FINANCIERAS Asignaciones internas, que no suponen la contraprestación de bienes o servicios, destinada a fideicomisos públicos financieros, para financiar parte de los gastos inherentes a sus funciones. Estas entidades realizan labores de intermediación financiera o actividades financieras auxiliares relacionadas con la misma.
		46601		TRANSFERENCIAS A FIDEICOMISOS DE INSTITUCIONES PÚBLICAS FINANCIERAS Asignaciones internas, que no suponen la contraprestación de bienes o servicios, destinada a fideicomisos públicos financieros, para financiar parte de los gastos inherentes a sus funciones. Estas entidades realizan labores de intermediación financiera o actividades financieras auxiliares relacionadas con la misma.
4700	TRANSFERENCIAS A LA SEGURIDAD SOCIAL			Asignaciones destinadas a cubrir las aportaciones de seguridad social que por obligación de ley los entes públicos deben transferir a los organismos de seguridad social en su carácter de responsable solidario, distintas a las consideradas en el capítulo 1000 "Servicios Personales" o en el concepto 4500 "Pensiones y Jubilaciones".
		471		TRANSFERENCIAS POR OBLIGACIÓN DE LEY Asignaciones destinadas a cuotas y aportaciones de seguridad social que aporta el Estado de carácter estatutario y para seguros de retiro, cesantía en edad avanzada y vejez distintas a las consideradas en el capítulo 1000 "Servicios Personales".
		47101		TRANSFERENCIAS POR OBLIGACIÓN DE LEY Asignaciones destinadas a cuotas y aportaciones de seguridad social que aporta el Estado de carácter estatutario y para seguros de retiro, cesantía en edad avanzada y vejez distintas a las consideradas en el capítulo 1000 "Servicios Personales".
4800	DONATIVOS			Asignaciones que los entes públicos destinan por causa de utilidad social para otorgar donativos a instituciones no lucrativas destinadas a actividades educativas, culturales, de salud, de investigación científica, de aplicación de nuevas tecnologías o de beneficencia, en términos de las disposiciones aplicables.
		481		DONATIVOS A INSTITUCIONES SIN FINES DE LUCRO Asignaciones destinadas a instituciones privadas que desarrollen actividades sociales, culturales, de beneficencia o sanitarias sin fines de lucro, para la continuación de su labor social. Incluye las asignaciones en dinero o en especie destinadas a instituciones, tales como: escuelas, institutos, universidades, centros de investigación, hospitales, museos, fundaciones, entre otros.
		48101		DONATIVOS A INSTITUCIONES SIN FINES DE LUCRO Asignaciones destinadas a instituciones privadas que desarrollen actividades sociales, culturales, de beneficencia o sanitarias sin fines de lucro, para la continuación de su labor social. Incluye las asignaciones en dinero o en especie destinadas a instituciones, tales como: escuelas, institutos, universidades, centros de investigación, hospitales, museos, fundaciones, entre otros.
		482		DONATIVOS A ENTIDADES FEDERATIVAS Asignaciones que los entes públicos otorgan, en los términos del Presupuesto de Egresos y las demás disposiciones aplicables, por concepto de donativos en dinero y donaciones en especie a favor de las entidades federativas o sus municipios para contribuir a la consecución de objetivos de beneficio social y cultural.



CLASIFICADOR POR OBJETO DEL GASTO A NIVEL PARTIDA ESPECÍFICA

CAPÍTULO	CONCEPTO	PARTIDA		DEFINICIÓN
		GENÉRICA	ESPECÍFICA	
		48201	DONATIVOS A ENTIDADES FEDERATIVAS	Asignaciones que los entes públicos otorgan, en los términos del Presupuesto de Egresos y las demás disposiciones aplicables, por concepto de donativos en dinero y donaciones en especie a favor de las entidades federativas o sus municipios para contribuir a la consecución de objetivos de beneficio social y cultural.
	483	DONATIVOS A FIDEICOMISOS PRIVADOS		Asignaciones que los entes públicos otorgan, en los términos del Presupuesto de Egresos y las demás disposiciones aplicables, por concepto de donativos en dinero y donaciones en especie a favor de fideicomisos privados, que desarrollen actividades administrativas, sociales, culturales, de beneficencia o sanitarias, para la continuación de su labor social.
		48301	DONATIVOS A FIDEICOMISOS PRIVADOS	Asignaciones que los entes públicos otorgan, en los términos del Presupuesto de Egresos y las demás disposiciones aplicables, por concepto de donativos en dinero y donaciones en especie a favor de fideicomisos privados, que desarrollen actividades administrativas, sociales, culturales, de beneficencia o sanitarias, para la continuación de su labor social.
	484	DONATIVOS A FIDEICOMISOS ESTATALES		Asignaciones que los entes públicos otorgan en los términos del Presupuesto de Egresos y las demás disposiciones aplicables, por concepto de donativos en dinero y donaciones en especie a favor de fideicomisos constituidos por las entidades federativas, que desarrollen actividades administrativas, sociales, culturales, de beneficencia o sanitarias, para la continuación de su labor social.
		48401	DONATIVOS A FIDEICOMISOS ESTATALES	Asignaciones que los entes públicos otorgan en los términos del Presupuesto de Egresos y las demás disposiciones aplicables, por concepto de donativos en dinero y donaciones en especie a favor de fideicomisos constituidos por las entidades federativas, que desarrollen actividades administrativas, sociales, culturales, de beneficencia o sanitarias, para la continuación de su labor social.
	485	DONATIVOS INTERNACIONALES		Asignaciones que los entes públicos otorgan, en los términos del Presupuesto de Egresos y las demás disposiciones aplicables, por concepto de donativos en dinero y donaciones en especie a favor de instituciones gubernamentales o privadas sin fines de lucro que contribuyan a la consecución de objetivos de beneficio social y cultural.
		48501	DONATIVOS INTERNACIONALES	Asignaciones que los entes públicos otorgan, en los términos del Presupuesto de Egresos y las demás disposiciones aplicables, por concepto de donativos en dinero y donaciones en especie a favor de instituciones internacionales gubernamentales o privadas sin fines de lucro que contribuyan a la consecución de objetivos de beneficio social y cultural.
4900	TRANSFERENCIAS AL EXTERIOR			Asignaciones que se otorgan para cubrir cuotas y aportaciones a instituciones y órganos internacionales. Derivadas de acuerdos, convenios o tratados celebrados por los entes públicos.
	491	TRANSFERENCIAS PARA GOBIERNOS EXTRANJEROS		Asignaciones que no suponen la contraprestación de bienes o servicio, se otorgan para cubrir cuotas y aportaciones a gobiernos extranjeros, derivadas de acuerdos, convenios o tratados celebrados por los entes públicos.
		49101	TRANSFERENCIAS PARA GOBIERNOS EXTRANJEROS	Asignaciones que no suponen la contraprestación de bienes o servicio, se otorgan para cubrir cuotas y aportaciones a gobiernos extranjeros, derivadas de acuerdos, convenios o tratados celebrados por los entes públicos.
	492	TRANSFERENCIAS PARA ORGANISMOS INTERNACIONALES		Asignaciones que no suponen la contraprestación de bienes o servicio, se otorgan para cubrir cuotas y aportaciones a organismos internacionales, derivadas de acuerdos, convenios o tratados celebrados por los entes públicos.
		49201	TRANSFERENCIAS PARA ORGANISMOS INTERNACIONALES	Asignaciones que no suponen la contraprestación de bienes o servicio, se otorgan para cubrir cuotas y aportaciones a organismos internacionales, derivadas de acuerdos, convenios o tratados celebrados por los entes públicos.





CLASIFICADOR POR OBJETO DEL GASTO A NIVEL PARTIDA ESPECÍFICA

CAPÍTULO	CONCEPTO	PARTIDA		DEFINICIÓN
		GENÉRICA	ESPECÍFICA	
		493	TRANSFERENCIAS PARA EL SECTOR PRIVADO EXTERNO	Asignaciones que no suponen la contraprestación de bienes o servicio, se otorgan para cubrir cuotas y aportaciones al sector privado externo, derivadas de acuerdos, convenios o tratados celebrados por los entes públicos.
		49301	TRANSFERENCIAS PARA EL SECTOR PRIVADO EXTERNO	Asignaciones que no suponen la contraprestación de bienes o servicio, se otorgan para cubrir cuotas y aportaciones al sector privado externo, derivadas de acuerdos, convenios o tratados celebrados por los entes públicos.
5000	BIENES MUEBLES, INMUEBLES E INTANGIBLES			Agrupar las asignaciones destinadas a la adquisición de toda clase de bienes muebles e inmuebles requeridos en el desempeño de las actividades de los entes públicos. Incluye los pagos por adjudicación, expropiación e indemnización de bienes muebles e inmuebles a favor del Gobierno.
	5100	MOBILIARIO Y EQUIPO DE ADMINISTRACIÓN		Asignaciones destinadas a la adquisición de toda clase de mobiliario y equipo de administración; bienes informáticos y equipo de cómputo; a bienes artísticos, obras de arte, objetos valiosos y otros elementos coleccionables. Así como también las refacciones y accesorios mayores correspondientes a este concepto. Incluye los pagos por adjudicación, expropiación e indemnización de bienes muebles a favor del Gobierno.
		511	MUEBLES DE OFICINA Y ESTANTERÍA	Asignaciones destinadas a la adquisición de bienes muebles y sistemas modulares que requieran los entes públicos para el desempeño de sus funciones, tales como: estantes, ficheros, percheros, escritorios, sillas, sillones, anaqueles, archiveros, libreros, mesas, pupitres, caballetes, restridores, entre otros.
		51101	MOBILIARIO Y EQUIPO MÉDICO QUIRÚRGICO	Asignaciones destinadas a la adquisición de mobiliario y equipo médico quirúrgico que requieran los entes públicos para el desempeño de sus funciones, tales como: anaqueles, gabinetes, mesas, silla cama para toma de muestras, entre otros.
		51102	ELEMENTOS ARQUITECTÓNICOS Y MATERIAL DE EXPOSICIÓN PARA USO EN OFICINAS	Asignaciones destinadas a la adquisición de elementos arquitectónicos y material de exposición para uso en oficinas que requieran los entes públicos para el desempeño de sus funciones, tales como: bases y postes para formar filas, tarimas, entre otros.
		51103	EQUIPO DE MANTENIMIENTO Y SEGURIDAD PARA USO EN OFICINAS	Asignaciones destinadas a la adquisición de equipo de mantenimiento y seguridad para uso en oficinas que requieran los entes públicos para el desempeño de sus funciones, como por ejemplo: arcos de seguridad para biblioteca (detecta libros).
		51104	EQUIPO DEPORTIVO Y DE CAMPAÑA PARA OFICINAS	Asignaciones destinadas a la adquisición de equipo deportivo y de campaña para uso en oficinas que requieran los entes públicos para el desempeño de sus funciones, como por ejemplo: catres.
		51105	EQUIPO ELÉCTRICO PARA OFICINAS	Asignaciones destinadas a la adquisición de equipo eléctrico para uso en oficinas que requieran los entes públicos para el desempeño de sus funciones, como por ejemplo: consola para intercomunicación y lámpara de cabecera.
		51106	EQUIPOS PARA OFICINAS DE CARÁCTER COMERCIAL	Asignaciones destinadas a la adquisición de equipo para oficina de carácter comercial que requieran los entes públicos para el desempeño de sus funciones, tales como: catafalco, depósito para pan autoservicio, entre otros.
		51107	MOBILIARIO Y EQUIPO	Asignaciones destinadas a la adquisición de mobiliario y equipo para uso en oficinas que requieran los entes públicos para el desempeño de sus funciones, tales como: anaqueles, archiveros, bancos, butacas, carros para transportar, escritorios, gabinetes, libreros, mesas, sillas, sillones, entre otros.
		512	MUEBLES, EXCEPTO DE OFICINA Y ESTANTERÍA	Asignaciones destinadas a todo tipo de muebles ensamblados, tapizados, sofás-cama, sillones reclinables, muebles de mimbre, ratán y bejuco y materiales similares, cocinas y sus partes. Excepto muebles de oficina y estantería.
		51201	MUEBLES, EXCEPTO DE OFICINA Y ESTANTERÍA	Asignaciones destinadas a todo tipo de muebles ensamblados, tapizados, sofás-cama, sillones reclinables, muebles de mimbre, ratán y bejuco y materiales similares, cocinas y sus partes. Excepto muebles de oficina y estantería.





CLASIFICADOR POR OBJETO DEL GASTO A NIVEL PARTIDA ESPECÍFICA

CAPÍTULO	CONCEPTO	PARTIDA		DEFINICIÓN
		GENÉRICA	ESPECÍFICA	
		513	BIENES ARTÍSTICOS, CULTURALES Y CIENTÍFICOS	Asignaciones destinadas a cubrir adquisición de obras y colecciones de carácter histórico y cultural de manera permanente de bienes artísticos y culturales como colecciones de pinturas, esculturas, cuadros, etc.
		51301	ELEMENTOS ARQUITECTÓNICOS Y MATERIAL DE EXPOSICIÓN PARA USO ARTÍSTICO, CULTURAL Y CIENTÍFICO	Asignaciones destinadas a cubrir adquisición de elementos arquitectónicos y material de exposición para uso artístico, cultural y científico, considerados como obras y colecciones de carácter histórico y cultural, tales como: animales disecados, banderas y astas, esculturas, lámparas, máquinas de escribir, medallas, monedas o billetes, objetos litúrgicos, pinturas, entre otros.
		51302	INSTRUMENTOS MUSICALES	Asignaciones destinadas a cubrir adquisición de instrumentos musicales, considerados como obras y colecciones de carácter histórico y cultural, tales como: acordeón, clarinete, flautas, guitarras, pianos, tambores, violines, entre otros.
		514	OBJETOS DE VALOR	Asignaciones destinadas a cubrir la adquisición de bienes producidos de considerable valor que se adquieren y se mantienen como depósitos de valor y no se usan primordialmente para fines de producción o consumo, comprenden: piedras y metales preciosos como diamantes, el oro no monetario, el platino y la plata, que no se pretende utilizar como insumos intermedios en procesos de producción.
		51401	OBJETOS DE VALOR	Asignaciones destinadas a cubrir la adquisición de bienes producidos de considerable valor que se adquieren y se mantienen como depósitos de valor y no se usan primordialmente para fines de producción o consumo, comprenden: piedras y metales preciosos como diamantes, el oro no monetario, el platino y la plata, que no se pretende utilizar como insumos intermedios en procesos de producción.
		515	EQUIPO DE CÓMPUTO Y DE TECNOLOGÍAS DE LA INFORMACIÓN	Asignaciones destinadas a la adquisición de equipos y aparatos de uso informático, para el procesamiento electrónico de datos y para el uso de redes, así como sus refacciones y accesorios mayores, tales como: servidores, computadoras, lectoras, terminales, monitores, procesadores, tableros de control, equipos de conectividad, unidades de almacenamiento, impresoras, lectores ópticos y magnéticos, monitores y componentes electrónicos como tarjetas simples o cargadas; circuitos, modem para computadora, fax y teléfono arneses, entre otras.
		51501	APARATOS DE CÓMPUTO PARA USO VEHICULAR	Asignaciones destinadas a la adquisición de aparatos de cómputo para uso vehicular, tales como: analizador de gases para motores a diesel, simulador de fallas para sistema de frenos, entre otros.
		51502	EQUIPO DE CÓMPUTO PARA SERVICIO TELEFÓNICO	Asignaciones destinadas a la adquisición de aparatos de cómputo para servicio telefónico, tales como: esclavos inteligentes y remotos, sistemas de grabado de números, entre otros.
		51503	EQUIPO DE COMPUTACIÓN	Asignaciones destinadas a la adquisición de equipo de computación y aparatos de uso informático, para el procesamiento electrónico de datos y para el uso de redes, así como sus refacciones y accesorios mayores, tales como: servidores, computadoras, lectoras, terminales, monitores, procesadores, tableros de control, equipos de conectividad, unidades de almacenamiento, impresoras, lectores ópticos y magnéticos, monitores y componentes electrónicos como tarjetas simples o cargadas; circuitos, modem para computadora, fax, teléfono y arneses, entre otras.
		51504	MOBILIARIO Y EQUIPO DE CÓMPUTO	Asignaciones destinadas a la adquisición de mobiliario y equipo de cómputo, tales como: entrenadores, lectores de códigos de barras, entre otros.
		519	OTROS MOBILIARIOS Y EQUIPOS DE ADMINISTRACIÓN	Asignaciones destinadas a la adquisición de equipos propios para el desarrollo de las actividades administrativas, productivas y demás instalaciones de los entes públicos, tales como: máquinas de escribir, sumar, calcular y registrar; equipo de fotocopadoras, aspiradoras, enceradoras, grabadoras, radios, televisores, microfilmadoras, circuito cerrado de T.V., equipos de detección de fuego, alarma y voceo, lavadoras, hornos de microondas y demás bienes considerados en los activos fijos de los entes públicos. Incluye los utensilios para el servicio de alimentación, cuya adquisición incrementa los activos fijos de las mismas.



CLASIFICADOR POR OBJETO DEL GASTO A NIVEL PARTIDA ESPECÍFICA

CAPÍTULO	CONCEPTO	PARTIDA		DEFINICIÓN
		GENÉRICA	ESPECÍFICA	
			51901	OTROS EQUIPOS DE COMUNICACIÓN Asignaciones destinadas a la adquisición de otros equipos de comunicación para el desarrollo de las actividades administrativas, productivas y demás instalaciones de los entes públicos, tales como: fotocopadoras, grabadoras de voz, microfilmadoras, mimeógrafos, televisiones, videocámaras, entre otros, cuya adquisición incrementa los activos fijos de las mismas.
			51902	OTROS EQUIPOS DE COMPUTACIÓN Asignaciones destinadas a la adquisición de otros equipos de computación para el desarrollo de las actividades administrativas, productivas y demás instalaciones de los entes públicos, tales como: impresoras para códigos de barras, ventilador portátil, entre otros, cuya adquisición incrementa los activos fijos de las mismas.
			51903	OTROS EQUIPOS DE MANTENIMIENTO Y SEGURIDAD Asignaciones destinadas a la adquisición de otros equipos de mantenimiento y seguridad para el desarrollo de las actividades administrativas, productivas y demás instalaciones de los entes públicos, tales como: aspiradoras, detectores de explosivos, equipos de alarma, escaleras, extinguidores, entre otros, cuya adquisición incrementa los activos fijos de las mismas.
			51904	OTROS EQUIPOS DE PINTURA Y DIBUJO Asignaciones destinadas a la adquisición de otros equipos de pintura y dibujo para el desarrollo de las actividades administrativas, productivas y demás instalaciones de los entes públicos, tales como: caballetes, estuches, lámparas de restridor, reglas, entre otros, cuya adquisición incrementa los activos fijos de las mismas.
			51905	OTROS EQUIPOS DEPORTIVOS Y DE CAMPAÑA Asignaciones destinadas a la adquisición de otros equipos deportivos y de campaña para el desarrollo de las actividades administrativas, productivas y demás instalaciones de los entes públicos, tales como: embudos y esferas para sorteos, bolas para sorteos, entre otros, cuya adquisición incrementa los activos fijos de las mismas.
			51906	OTROS EQUIPOS DE CARÁCTER COMERCIAL Asignaciones destinadas a la adquisición de otros equipos de carácter comercial para el desarrollo de las actividades administrativas, productivas y demás instalaciones de los entes públicos, tales como: aparatos etiquetadores, básculas, congeladoras, refrigeradores, mostradores, exhibidores, entre otros, cuya adquisición incrementa los activos fijos de las mismas.
			51907	OTROS EQUIPOS Y HERRAMIENTAS Asignaciones destinadas a la adquisición de otros equipos y herramientas para el desarrollo de las actividades administrativas, productivas y demás instalaciones de los entes públicos, como por ejemplo: desarmador eléctrico de velocidad variable, cuya adquisición incrementa los activos fijos de las mismas.
			51908	OTRO MOBILIARIO Y EQUIPO Asignaciones destinadas a la adquisición de otro tipo de mobiliario y equipo para el desarrollo de las actividades administrativas, productivas y demás instalaciones de los entes públicos, tales como: aire acondicionado, básculas, cafeteras, cama de madera o metal, engargoladoras, enmecedoras, máquinas de escribir, muebles para cocina, purificadores de agua, entre otros, cuya adquisición incrementa los activos fijos de las mismas.
5200	MOBILIARIO Y EQUIPO EDUCACIONAL Y RECREATIVO Asignaciones destinadas a la adquisición de equipos educacionales y recreativos, tales como: equipos y aparatos audiovisuales, aparatos de gimnasia, proyectores, cámaras fotográficas, entre otros. Incluye refacciones y accesorios mayores correspondientes a este concepto.			
		521		EQUIPOS Y APARATOS AUDIOVISUALES Asignaciones destinadas a la adquisición de equipos, tales como: proyectores, micrófonos, grabadores, televisores, entre otros.
			52101	EQUIPOS Y APARATOS AUDIOVISUALES Asignaciones destinadas a la adquisición de equipos, tales como: proyectores, micrófonos, grabadores, televisores, entre otros.
		522		APARATOS DEPORTIVOS Asignaciones destinadas a la adquisición de aparatos, tales como: aparatos y equipos de gimnasia y prácticas deportivas, entre otros.
			52201	APARATOS DEPORTIVOS Asignaciones destinadas a la adquisición de aparatos, tales como: aparatos y equipos de gimnasia y prácticas deportivas, entre otros.





CLASIFICADOR POR OBJETO DEL GASTO A NIVEL PARTIDA ESPECÍFICA

CAPÍTULO	CONCEPTO	PARTIDA		DEFINICIÓN
		GENÉRICA	ESPECÍFICA	
		523	CÁMARAS FOTOGRÁFICAS Y DE VIDEO	Asignaciones destinadas a la adquisición de cámaras fotográficas, equipos y accesorios fotográficos y aparatos de proyección y de video, entre otros.
		52301	CÁMARAS FOTOGRÁFICAS Y DE VIDEO	Asignaciones destinadas a la adquisición de cámaras fotográficas, equipos y accesorios fotográficos y aparatos de proyección y de video, entre otros.
		529	OTRO MOBILIARIO Y EQUIPO EDUCACIONAL Y RECREATIVO	Asignaciones destinadas a la adquisición de mobiliario y equipo educacional y recreativo, tales como: muebles especializados para uso escolar, aparatos para parques infantiles, mesas especiales de juegos, instrumentos musicales y otros equipos destinados a la educación y recreación.
		52901	OTRO MOBILIARIO Y EQUIPO EDUCACIONAL Y RECREATIVO	Asignaciones destinadas a la adquisición de mobiliario y equipo educacional y recreativo, tales como: muebles especializados para uso escolar, aparatos para parques infantiles, mesas especiales de juegos, instrumentos musicales y otros equipos destinados a la educación y recreación.
	5300	EQUIPO E INSTRUMENTAL MEDICO Y DE LABORATORIO		Asignaciones destinadas a la adquisición de equipo e instrumental médico y de laboratorio requerido para proporcionar los servicios médicos, hospitalarios y demás actividades de salud e investigación científica y técnica. Incluye refacciones y accesorios mayores correspondientes a esta partida.
		531	EQUIPO MÉDICO Y DE LABORATORIO	Asignaciones destinadas a la adquisición de equipos, refacciones y accesorios mayores, utilizados en hospitales, unidades sanitarias, consultorios, servicios veterinarios y en los laboratorios auxiliares de las ciencias médicas y de investigación científica, tales como: rayos X, ultrasonido, equipos de diálisis e inhala-terapia, máquinas esterilizadoras, sillas dentales, mesas operatorias, incubadoras, microscopios y toda clase de aparatos necesarios para equipar salas de rehabilitación, de emergencia, de hospitalización y de operación médica y equipo de rescate y salvamento.
		53101	APARATOS E INSTRUMENTOS DE LABORATORIO	Asignaciones destinadas a la adquisición de aparatos e instrumentos de laboratorio, utilizados en hospitales, unidades sanitarias, consultorios, servicios veterinarios y en los laboratorios auxiliares de las ciencias médicas y de investigación científica, tales como: balanza granataria, bombas dosificadoras, calibradores, cámaras de temperatura, equipo medidor de oxígeno, esterilizadores, entre otros.
		53102	EQUIPO MÉDICO Y DE LABORATORIO	Asignaciones destinadas a la adquisición de equipo médico y de laboratorio, tales como: andadera ortopédica, aparatos de anestesia, cama pediátrica, carro de laboratorio, carro para medicamentos, equipo de rayos x, estetoscopio, glucómetros, incubadoras, entre otros.
		53103	EQUIPO DE MANTENIMIENTO Y SEGURIDAD PARA LABORATORIOS	Asignaciones destinadas a la adquisición de mantenimiento y seguridad para laboratorios, como por ejemplo: lavaojos para pared de pedestal o portátil.
		53104	EQUIPO DIVERSO PARA LABORATORIOS	Asignaciones destinadas a la adquisición de equipos diversos para laboratorios, como por ejemplo: compactador neumático.
		532	INSTRUMENTAL MÉDICO Y DE LABORATORIO	Asignaciones destinadas a la adquisición de instrumentos, refacciones y accesorios mayores utilizados en la ciencia médica, en general todo tipo de instrumentos médicos necesarios para operaciones quirúrgicas, dentales y oftalmológicas, entre otros. Incluye el instrumental utilizado en los laboratorios de investigación científica e instrumental de medición.
		53201	APARATOS E INSTRUMENTOS DE LABORATORIO	Asignaciones destinadas a la adquisición aparatos e instrumentos de laboratorio utilizados en la ciencia médica, tales como: analizador de iones, aparato de hofman, equipo electrodos, laboratorio portátil, limpiador dental, oftalmoscopio, otoscopio, sistema de ósmosis inversa, entre otros.
		53202	INSTRUMENTAL MÉDICO Y DE LABORATORIO	Asignaciones destinadas a la adquisición instrumental médico y de laboratorio utilizados en la ciencia médica, tales como: abrebocas, aparato sordera, caja entomológica, charola instrumental cirugía, cuchillos, dilatadores, disectores, espejos, mascarillas, pinzas, tijeras, entre otros.



CLASIFICADOR POR OBJETO DEL GASTO A NIVEL PARTIDA ESPECÍFICA

CAPÍTULO	CONCEPTO	PARTIDA		DEFINICIÓN
		GENÉRICA	ESPECÍFICA	
5400	VEHÍCULOS Y EQUIPO DE TRANSPORTE			Asignaciones destinadas a la adquisición de toda clase de equipo de transporte terrestre, ferroviario, aéreo, aeroespacial, marítimo, lacustre, fluvial y auxiliar de transporte. Incluye refacciones y accesorios mayores correspondientes a este concepto.
	541	VEHÍCULOS Y EQUIPO TERRESTRE		Asignaciones destinadas a la adquisición de automóviles, camionetas de carga ligera, furgonetas, minivans, autobuses y microbuses de pasajeros, camiones de carga, de volteo, revolvedores y tracto-camiones, entre otros.
		54101	VEHÍCULOS Y EQUIPO TERRESTRE	Asignaciones destinadas a la adquisición de automóviles, camionetas de carga ligera, furgonetas, minivans, autobuses y microbuses de pasajeros, camiones de carga, de volteo, revolvedores y tracto-camiones, entre otros.
	542	CARROCERÍAS Y REMOLQUES		Asignaciones destinadas a la adquisición de carrocerías ensambladas sobre chasis producidos en otro establecimiento, remolques y semi-remolques para usos diversos, campers, casetas y toldos para camionetas, carros dormitorios, remolques para automóviles y camionetas; adaptación de vehículos para usos especiales, mecanismos de levantamiento de camiones de volteo, compuertas de camiones de carga y la quinta rueda.
		54201	CARROCERÍAS Y REMOLQUES	Asignaciones destinadas a la adquisición de carrocerías ensambladas sobre chasis producidos en otro establecimiento, remolques y semi-remolques para usos diversos, campers, casetas y toldos para camionetas, carros dormitorios, remolques para automóviles y camionetas; adaptación de vehículos para usos especiales, mecanismos de levantamiento de camiones de volteo, compuertas de camiones de carga y la quinta rueda.
	543	EQUIPO AEROESPACIAL		Asignaciones destinadas a la adquisición de aviones y demás objetos que vuelan, incluso motores, excluye navegación y medición.
		54301	EQUIPO AEROESPACIAL	Asignaciones destinadas a la adquisición de aviones y demás objetos que vuelan, incluso motores, excluye navegación y medición.
	544	EQUIPO FERROVIARIO		Asignaciones destinadas a la adquisición de equipo para el transporte ferroviario, tales como: locomotoras, vagones de pasajeros y de carga, transporte urbano en vías (metro y tren ligero), vehículos ferroviarios para mantenimiento. Excluye equipo de señalización férrea.
		54401	EQUIPO FERROVIARIO	Asignaciones destinadas a la adquisición de equipo para el transporte ferroviario, tales como: locomotoras, vagones de pasajeros y de carga, transporte urbano en vías (metro y tren ligero), vehículos ferroviarios para mantenimiento. Excluye equipo de señalización férrea.
	545	EMBARCACIONES		Asignaciones destinadas a la adquisición de buques, yates, submarinos, embarcaciones de recreo y deportes, canoas y en general, embarcaciones, con o sin motor, diseñadas para la navegación marítima, costera, fluvial y lacustre, plataformas no diseñadas para la navegación pero que son de uso marítimo, tales como: dragas, buques faro, plataformas flotantes para la perforación de pozos petroleros. Incluye material para construcción de embarcaciones. Excluye motores fuera de borda, de sistema eléctrico y electrónico, de balsas de hule, de plástico no rígido.
		54501	APARATOS E INSTRUMENTOS PARA EMBARCACIONES	Asignaciones destinadas a la adquisición de aparatos e instrumentos para embarcaciones, como por ejemplo: vehículo acuático con equipo para inspección submarina.
		54502	EMBARCACIONES	Asignaciones destinadas a la adquisición de buques, yates, submarinos, embarcaciones de recreo y deportes, canoas y en general, embarcaciones, con o sin motor, diseñadas para la navegación marítima, costera, fluvial y lacustre, plataformas no diseñadas para la navegación pero que son de uso marítimo, tales como: dragas, buques faro, plataformas flotantes para la perforación de pozos petroleros. Incluye material para construcción de embarcaciones. Excluye motores fuera de borda, de sistema eléctrico y electrónico, de balsas de hule, de plástico no rígido.





CLASIFICADOR POR OBJETO DEL GASTO A NIVEL PARTIDA ESPECÍFICA

CAPÍTULO	CONCEPTO	PARTIDA		DEFINICIÓN
		GENÉRICA	ESPECÍFICA	
		549	OTROS EQUIPOS DE TRANSPORTE	Asignaciones destinadas a la adquisición de otros equipos de transporte no clasificados en las partidas anteriores, tales como: bicicletas, motocicletas, entre otros.
		54901	OTROS EQUIPOS DE TRANSPORTE	Asignaciones destinadas a la adquisición de otros equipos de transporte no clasificados en las partidas anteriores, tales como: bicicletas, motocicletas, entre otros.
5500	EQUIPO DE DEFENSA Y SEGURIDAD			Asignaciones destinadas a la adquisición de maquinaria y equipo necesario para el desarrollo de las funciones de seguridad pública. Incluye refacciones y accesorios mayores correspondientes a este concepto.
		551	EQUIPO DE DEFENSA Y SEGURIDAD	Asignaciones destinadas a la adquisición de equipo y maquinaria para las funciones de defensa y seguridad pública y demás bienes muebles instrumentales de inversión, requeridos durante la ejecución de programas, investigaciones, acciones y actividades en materia de seguridad pública y nacional, cuya realización implique riesgo, urgencia y confidencialidad extrema, en cumplimiento de funciones y actividades oficiales, tales como: tanques, lanzacohetes, cañones, fusiles, pistolas, metralletas, morteros, lanza llamas, espadas, bayonetas, cargadores, cureñas, entre otros.
		55101	EQUIPO DIVERSO DE DEFENSA Y SEGURIDAD	Asignaciones destinadas a la adquisición de equipo diverso de defensa y seguridad, tales como: marcos móviles, sistemas de entrenamiento de armas de fuego (simuladores), sistemas de inspección por rayos x, entre otros.
		55102	EQUIPO E INSTRUMENTOS BÉLICOS	Asignaciones destinadas a la adquisición de equipo e instrumentos bélicos, tales como: ametralladoras, bayonetas, bazucas, carabinas, escopetas, escuadras, fusiles, pistolas, revólver, rifles, silenciadores, entre otros.
		55103	EQUIPO DE TRANSPORTE PARA DEFENSA Y SEGURIDAD	Asignaciones destinadas a la adquisición de equipo de transporte para defensa y seguridad, tales como: autopatrulla, carro de comando, entre otros.
5600	MAQUINARIA, OTROS EQUIPOS Y HERRAMIENTAS			Asignaciones destinadas a la adquisición de toda clase de maquinaria y equipo no comprendidas en los conceptos anteriores tales como: los de uso agropecuario, industrial, construcción, aeroespacial, de comunicaciones y telecomunicaciones y demás maquinaria y equipo eléctrico y electrónico. Incluye la adquisición de herramientas y máquinas-herramientas. Adicionalmente comprende las refacciones y accesorios mayores correspondientes a este concepto.
		561	MAQUINARIA Y EQUIPO AGROPECUARIO	Asignaciones destinadas a la adquisición de todo tipo de maquinaria y equipo, refacciones y accesorios mayores utilizados en actividades agropecuarias, tales como: tractores agrícolas, cosechadoras, segadoras, incubadoras, trilladoras, fertilizadoras, desgranadoras, equipo de riego, fumigadoras, roturadoras, sembradoras, cultivadoras, espolvadoras, aspersores e implementos agrícolas, entre otros. Incluye maquinaria y equipo pecuario, tales como: ordeñadoras, equipo para la preparación de alimentos para el ganado, para la avicultura y para la cría de animales.
		56101	APARATOS E INSTRUMENTOS PARA USO AGROPECUARIO	Asignaciones destinadas a la adquisición de aparatos e instrumentos para uso agropecuario, como por ejemplo: lanómetro (medición muestra de lana).
		56102	MAQUINARIA Y EQUIPO AGROPECUARIO	Asignaciones destinadas a la adquisición de todo tipo de maquinaria y equipo, refacciones y accesorios mayores utilizados en actividades agropecuarias, tales como: tractores agrícolas, cosechadoras, segadoras, incubadoras, trilladoras, fertilizadoras, desgranadoras, equipo deriego, fumigadoras, roturadoras, sembradoras, cultivadoras, espolvadoras, aspersores e implementos agrícolas, entre otros. Incluye maquinaria y equipo pecuario, tales como: ordeñadoras, equipo para la preparación de alimentos para el ganado, para la avicultura y para la cría de animales.
		562	MAQUINARIA Y EQUIPO INDUSTRIAL	Asignaciones destinadas a la adquisición de todo tipo de maquinaria y equipo industrial, así como sus refacciones y accesorios mayores, tales como: molinos industriales, calderas, hornos eléctricos, motores, bombas industriales, despulpadoras, pasteurizadoras, envasadoras, entre otros. Incluye la adquisición de toda clase de maquinaria y equipo de perforación y exploración de suelos.





CLASIFICADOR POR OBJETO DEL GASTO A NIVEL PARTIDA ESPECÍFICA

CAPÍTULO	CONCEPTO	PARTIDA		DEFINICIÓN
		GENÉRICA	ESPECÍFICA	
			56201	APARATOS E INSTRUMENTOS PARA USO INDUSTRIAL. Asignaciones destinadas a la adquisición de aparatos e instrumentos para uso industrial, tales como: equipo de perforación para análisis de suelos, equipo de pruebas de voltimetría, equipo para obtención de muestras por enfriamiento, rotomartillo, termómetro infrarrojo, entre otros.
			56202	EQUIPO DE COMUNICACIÓN PARA USO INDUSTRIAL. Asignaciones destinadas a la adquisición de equipo de comunicación para uso industrial, como por ejemplo: autoclave vertical.
			56203	EQUIPO DE MANTENIMIENTO Y SEGURIDAD INDUSTRIAL. Asignaciones destinadas a la adquisición de equipo de mantenimiento y seguridad industrial, como por ejemplo: unidad enfriadora de líquidos para aire acondicionado.
			56204	EQUIPO ELÉCTRICO INDUSTRIAL. Asignaciones destinadas a la adquisición de equipo eléctrico industrial, tales como: banco automático de capacitores, soldadora a tope para sierra cinta, entre otros.
			56205	EQUIPOS DE CARÁCTER COMERCIAL PARA USO INDUSTRIAL. Asignaciones destinadas a la adquisición de equipos de carácter comercial para uso industrial, como por ejemplo: exauster transportador.
			56206	MAQUINARIA, EQUIPO Y HERRAMIENTAS PARA INDUSTRIA. Asignaciones destinadas a la adquisición de maquinaria, equipo y herramientas para industria, tales como: achafanadora, aglomeradora, amasadora, aparato para mezclar y diluir gases, barrenadora, calderas de tubos, cilindro de gas rellenable, compresora industrial, equipo de vulcanización, molino industrial, plantas generadoras de corriente, prensadoras, entre otros.
	563	MAQUINARIA Y EQUIPO DE CONSTRUCCIÓN		Asignaciones destinadas a la adquisición de maquinaria y equipo, refacciones y accesorios mayores utilizados en la construcción, tales como: quebradoras, revoladoras, palas mecánicas, tractores oruga, moto-conformadoras, aplanadoras, excavadoras, grúas, dragas, máquinas para movimiento de tierra, bulldozers, mezcladoras de concreto, entre otros.
			56301	APARATOS E INSTRUMENTOS CIENTÍFICOS PARA LA CONSTRUCCIÓN. Asignaciones destinadas a la adquisición de maquinaria y equipo de construcción, tales como: aparato GPS para medir distancias geodésicas, cortador de varilla, entre otros.
			56302	MAQUINARIA Y EQUIPO PARA LA CONSTRUCCIÓN. Asignaciones destinadas a la adquisición de maquinaria y equipo, refacciones y accesorios mayores utilizados en la construcción, tales como: quebradoras, revoladoras, palas mecánicas, tractores oruga, moto-conformadoras, aplanadoras, excavadoras, grúas, dragas, máquinas para movimiento de tierra, bulldozers, mezcladoras de concreto, entre otros.
	564	SISTEMAS DE AIRE ACONDICIONADO, CALEFACCIÓN Y DE REFRIGERACIÓN INDUSTRIAL Y COMERCIAL		Asignaciones destinadas a la adquisición de sistemas de aire acondicionado, calefacción de ambiente, ventilación y de refrigeración comercial e industrial. Incluye: estufas para calefacción, las torres de enfriamiento, sistemas de purificación de aire ambiental y compresores para refrigeración y aire acondicionado. Excluye los calentadores industriales de agua, calentadores de agua domésticos, radiadores eléctricos, ventiladores domésticos y sistemas de aire acondicionado para equipo de transporte.
			56401	SISTEMAS DE AIRE ACONDICIONADO, CALEFACCIÓN Y DE REFRIGERACIÓN INDUSTRIAL Y COMERCIAL. Asignaciones destinadas a la adquisición de sistemas de aire acondicionado, calefacción de ambiente, ventilación y de refrigeración comercial e industrial. Incluye: estufas para calefacción, las torres de enfriamiento, sistemas de purificación de aire ambiental y compresores para refrigeración y aire acondicionado. Excluye los calentadores industriales de agua, calentadores de agua domésticos, radiadores eléctricos, ventiladores domésticos y sistemas de aire acondicionado para equipo de transporte.
	565	EQUIPO DE COMUNICACIÓN Y TELECOMUNICACIÓN		Asignaciones destinadas a la adquisición de equipos y aparatos de comunicaciones y telecomunicaciones, refacciones y accesorios mayores, tales como: comunicación satelital, microondas, transmisores, receptores; equipos de telex, radar, sonar, radionavegación y video; amplificadores, equipos telefónicos, telegráficos, fax y demás equipos y aparatos para el mismo fin.
			56501	APARATOS E INSTRUMENTOS DE COMUNICACIÓN Y TELECOMUNICACIÓN. Asignaciones destinadas a la adquisición de aparatos e instrumentos de comunicación y telecomunicación, tales como: calibradores, controladores de frecuencia, pistófono, entre otros.



CLASIFICADOR POR OBJETO DEL GASTO A NIVEL PARTIDA ESPECÍFICA

CAPÍTULO	CONCEPTO	PARTIDA		DEFINICIÓN
		GENÉRICA	ESPECÍFICA	
			56502	EQUIPO DE COMUNICACIÓN Asignaciones destinadas a la adquisición de equipo de comunicación, tales como: acelerómetro, amplificadores, analizadores, antenas, aparato telefónico, cámara de Tv., conmutadores, estación repetidora, mezcladoras, repetidoras, sistemas de interceptación, entre otros.
			56503	EQUIPO DE CÓMPUTO PARA COMUNICACIÓN Y TELECOMUNICACIÓN Asignaciones destinadas a la adquisición de equipo de cómputo para comunicación y telecomunicación, tales como: equipo de seguridad tipo hardware, multiplexor modular, entre otros.
			56504	EQUIPO ELÉCTRICO PARA COMUNICACIÓN Y TELECOMUNICACIÓN Asignaciones destinadas a la adquisición de equipo eléctrico para comunicación y telecomunicación, tales como: corrector de voltaje, juego de , calibración para transistores, probadores de cables, entre otros.
	566			EQUIPOS DE GENERACIÓN ELÉCTRICA, APARATOS Y ACCESORIOS ELÉCTRICOS Asignaciones destinadas a la adquisición de equipo de generación eléctrica, aparatos y accesorios electrónicos, tales como: generadoras de energía, plantas, moto-generadoras de energía eléctrica, transformadores, reguladores, equipo electrónico, equipo electrónico nuclear, tableros de transferencias, entre otros. Excluye los bienes señalados en la partida 515 Equipo de cómputo y de tecnología de la información.
			56601	INSTRUMENTOS ELÉCTRICOS DIVERSOS Asignaciones destinadas a la adquisición de instrumentos eléctricos diversos, tales como: analizador de altura, caseta metálica para muestreo, equipo analizador de uranio, filtro óptico, unidad preamplificadora de corriente alterna, entre otros.
			56602	EQUIPO ELÉCTRICO DIVERSO Asignaciones destinadas a la adquisición de equipo eléctrico diverso, tales como: amplificador de impulsos, ecualizador, tarjeta electrónica, entre otros.
			56603	EQUIPO DE MANTENIMIENTO ELÉCTRICO Asignaciones destinadas a la adquisición de equipo de mantenimiento eléctrico, tales como: caseta para prácticas de soldadura, tablero de control para sistema de detección de humo, entre otros.
			56604	EQUIPOS, APARATOS Y ACCESORIOS ELÉCTRICOS Asignaciones destinadas a la adquisición de equipos, aparatos y accesorios eléctricos, tales como: alarma eléctrica, alarma sonora, batería o acumulador industrial, desmagnetizador, generadores de corriente, subestaciones eléctricas, transformadores de potencia, entre otros.
			56605	EQUIPOS ELÉCTRICOS DE CARÁCTER COMERCIAL Asignaciones destinadas a la adquisición de equipos eléctricos de carácter comercial, como por ejemplo: moden filtro portador eléctrico.
			56606	EQUIPO ELÉCTRICO DIVERSO Asignaciones destinadas a la adquisición de equipo eléctrico diverso, tales como: aspirador de aire, laboratorio de diagnóstico de motores diesel, soldadora de perno Nelson, entre otros.
			56607	ACCESORIOS ELÉCTRICOS PARA EQUIPO DE TRANSPORTE Asignaciones destinadas a la adquisición de accesorios eléctricos para equipo de transporte, como por ejemplo: equipo para medir y corregir vibraciones en hélice o rotor.
	567			HERRAMIENTAS Y MÁQUINAS-HERRAMIENTA Asignaciones destinadas a la adquisición de herramientas eléctricas, neumáticas, máquinas-herramienta, refacciones y accesorios mayores, tales como: rectificadoras, cepilladoras, mortajadoras, pulidoras, lijadoras, sierras, taladros, martillos eléctricos, ensambladoras, fresadoras, encuadernadoras y demás herramientas consideradas en los activos fijos de los entes públicos.
			56701	INSTRUMENTOS DIVERSOS Asignaciones destinadas a la adquisición de instrumentos diversos, tales como: punto de apoyo de piezas largas para torno, remachadora neumática, entre otros.
			56702	HERRAMIENTAS PARA MANTENIMIENTO Y SEGURIDAD Asignaciones destinadas a la adquisición de herramientas para mantenimiento y seguridad, como por ejemplo: limpiadora portátil de presión.
			56703	HERRAMIENTAS DE TIPO ELÉCTRICO Asignaciones destinadas a la adquisición de herramientas de tipo eléctrico, tales como: aparato enrollador de cable, pistola para enrollar cable, entre otros.
			56704	HERRAMIENTAS Y MÁQUINAS - HERRAMIENTA Asignaciones destinadas a la adquisición de herramientas y máquinas - herramienta, tales como: afiladora manual, alambadora, alimentador de pintura, cepilladora, encuadernadora, ensambladora, lijadora, motosierra, taladros, troqueladoras, entre otros.



CLASIFICADOR POR OBJETO DEL GASTO A NIVEL PARTIDA ESPECÍFICA

CAPÍTULO	CONCEPTO	PARTIDA		DEFINICIÓN
		GENÉRICA	ESPECÍFICA	
		569	OTROS EQUIPOS	Asignaciones destinadas a cubrir el costo de los bienes muebles o maquinaria y equipos especializados adquiridos por los entes públicos, no incluidos o especificados en los conceptos y partidas del presente capítulo, tales como: equipo científico e investigación, equipo contra incendio y maquinaria para protección al ambiente, entre otros.
		56901	OTROS APARATOS Y OTROS INSTRUMENTOS CIENTÍFICOS Y DE LABORATORIO	Asignaciones destinadas a cubrir el costo de otros aparatos y otros instrumentos científicos y de laboratorio adquiridos por los entes públicos, no incluidos o especificados en los conceptos y partidas del presente capítulo, tales como: alcoholímetro, altímetro, aspersora, brújula, calorímetro, equipo de termología, hidróscopio, pluviómetro, entre otros.
		56902	OTROS EQUIPOS DE COMUNICACIÓN	Asignaciones destinadas a cubrir el costo de otros equipos de comunicación adquiridos por los entes públicos, no incluidos o especificados en los conceptos y partidas del presente capítulo, como por ejemplo: hidrófono.
		56903	OTROS EQUIPOS DE CARÁCTER COMERCIAL	Asignaciones destinadas a cubrir el costo de otros equipos de carácter comercial adquiridos por los entes públicos, no incluidos o especificados en los conceptos y partidas del presente capítulo, como por ejemplo: brújula de plástico.
		56904	OTRA MAQUINARIA, OTROS EQUIPOS Y HERRAMIENTAS PARA INDUSTRIA	Asignaciones destinadas a cubrir el costo de otro tipo de maquinaria, otros equipos y otras herramientas para industria adquiridos por los entes públicos, no incluidos o especificados en los conceptos y partidas del presente capítulo, como por ejemplo: sonda de temperatura de aire.
		56905	OTRO MOBILIARIO Y EQUIPO	Asignaciones destinadas a cubrir el costo de otro mobiliario y equipo adquirido por los entes públicos, no incluidos o especificados en los conceptos y partidas del presente capítulo, tales como: calentador eléctrico de piedras, masajeador corporal bioeléctrico, simulador de procesos de producción, entre otros.
		56906	OTRAS SUSTANCIAS Y PRODUCTOS QUÍMICOS	Asignaciones destinadas a cubrir el costo de otras sustancias y productos químicos, no incluidos o especificados en los conceptos y partidas del presente capítulo, como por ejemplo: perfumes y cosméticos.
	5700	ACTIVOS BIOLÓGICOS		Asignaciones destinadas a la adquisición de toda clase de especies animales y otros seres vivos, tanto para su utilización en el trabajo como para su fomento, exhibición y reproducción.
		571	BOVINOS	Asignaciones destinadas a la adquisición de ganado bovino en todas sus fases: producción de carne, cría y explotación de ganado bovino para reemplazos de ganado bovino lechero.
		57101	BOVINOS	Asignaciones destinadas a la adquisición de ganado bovino en todas sus fases: producción de carne, cría y explotación de ganado bovino para reemplazos de ganado bovino lechero.
		572	PORCINOS	Asignaciones destinadas a la adquisición de cerdos en todas sus fases en granjas, patios y azoteas.
		57201	PORCINOS	Asignaciones destinadas a la adquisición de cerdos en todas sus fases en granjas, patios y azoteas.
		573	AVES	Asignaciones destinadas a la adquisición de aves para carne, aves para producción de huevo fértil y para plato, gallinas productoras de huevo fértil y para plato, pollos en la fase de engorda para carne, guajolotes o pavos para carne y producción de huevo; y otras aves productoras de carne y huevo como: patos, gansos, codornices, faisanes, palomas, avestruces, emúes y otras.
		57301	AVES	Asignaciones destinadas a la adquisición de aves para carne, aves para producción de huevo fértil y para plato, gallinas productoras de huevo fértil y para plato; pollos en la fase de engorda para carne; guajolotes o pavos para carne y producción de huevo; y otras aves productoras de carne y huevo como: patos, gansos, codornices, faisanes, palomas, avestruces, emúes y otras.



CLASIFICADOR POR OBJETO DEL GASTO A NIVEL PARTIDA ESPECÍFICA

CAPÍTULO	CONCEPTO	PARTIDA		DEFINICIÓN
		GENÉRICA	ESPECÍFICA	
		574	OVINOS Y CAPRINOS	Asignaciones destinadas a la adquisición de ovinos y caprinos.
			57401 OVINOS Y CAPRINOS	Asignaciones destinadas a la adquisición de ovinos y caprinos.
		575	PECES Y ACUICULTURA	Asignaciones destinadas a la adquisición de peces y acuicultura, tales como: animales acuáticos en ambientes controlados (peces, moluscos, crustáceos, camarones y reptiles). Excluye acuicultura vegetal.
			57501 PECES Y ACUICULTURA	Asignaciones destinadas a la adquisición de peces y acuicultura, tales como: animales acuáticos en ambientes controlados (peces, moluscos, crustáceos, camarones y reptiles). Excluye acuicultura vegetal.
		576	EQUINOS	Asignaciones destinadas a la adquisición de equinos, tales como: caballos, mulas, burros y otros. Excluye servicio de pensión para equinos.
			57601 EQUINOS	Asignaciones destinadas a la adquisición de equinos, tales como: caballos, mulas, burros y otros. Excluye servicio de pensión para equinos.
		577	ESPECIES MENORES Y DE ZOOLOGICO	Asignaciones destinadas a la adquisición de especies menores y de zoológico, tales como: abejas, colmenas, conejos, chinchillas, zorros, perros, gatos, gallos de pelea, aves de ornato, cisnes, pavos reales, flamencos, gusanos de seda, llamas, venados, animales de laboratorio, entre otros.
			57701 ESPECIES MENORES DE ZOOLOGICO	Asignaciones destinadas a la adquisición de especies menores y de zoológico, tales como: abejas, colmenas, conejos, chinchillas, zorros, perros, gatos, gallos de pelea, aves de ornato, cisnes, pavos reales, flamencos, gusanos de seda, llamas, venados, animales de laboratorio, entre otros.
		578	ÁRBOLES Y PLANTAS	Asignaciones destinadas a la adquisición de árboles y plantas que se utilizan repetida o continuamente durante más de un año para producir otros bienes.
			57801 ÁRBOLES Y PLANTAS	Asignaciones destinadas a la adquisición de árboles y plantas que se utilizan repetida o continuamente durante más de un año para producir otros bienes.
		579	OTROS ACTIVOS BIOLÓGICOS	Asignaciones destinadas a la adquisición de otros activos biológicos, tales como: semen como material reproductivo y todos los que sean capaces de experimentar transformaciones biológicas para convertirlos en otros activos biológicos.
			57901 OTROS ACTIVOS BIOLÓGICOS	Asignaciones destinadas a la adquisición de otros activos biológicos, tales como: semen como material reproductivo y todos los que sean capaces de experimentar transformaciones biológicas para convertirlos en otros activos biológicos.
	5800 BIENES INMUEBLES			Asignaciones destinadas a la adquisición de todo tipo de bienes inmuebles, así como los gastos derivados de actos de su adquisición, adjudicación, expropiación e indemnización, incluye las asignaciones destinadas a los Proyectos de Prestación de Servicios relativos cuando se realicen por causas de interés público.
		581	TERRENOS	Asignaciones destinadas a la adquisición de tierras, terrenos y predios urbanos baldíos, campos con o sin mejoras necesarios para los usos propios de los entes públicos.
			58101 TERRENOS URBANOS	Asignaciones destinadas a la adquisición de terrenos urbanos con o sin mejoras necesarios para los usos propios de los entes públicos.
			58102 TERRENOS RURALES	Asignaciones destinadas a la adquisición de terrenos rurales con o sin mejoras necesarios para los usos propios de los entes públicos.





CLASIFICADOR POR OBJETO DEL GASTO A NIVEL PARTIDA ESPECÍFICA

CAPÍTULO	CONCEPTO	PARTIDA		DEFINICIÓN
		GENÉRICA	ESPECÍFICA	
			58103	MEJORAS A TERRENOS Asignaciones destinadas a mejora de terrenos, tales como: movimientos de tierra, nivelación y desmonte, limpieza de terrenos, deshierbes, división de terrenos (lotificación), trazo de calles y avenidas, urbanización integral, entre otros.
	582	VIVIENDAS Asignaciones destinadas a la adquisición de viviendas que son edificadas principalmente como residencias requeridos por los entes públicos para sus actividades. Incluye: garajes y otras estructuras asociadas requeridas.		
			58201	EDIFICACIÓN RESIDENCIAL UNIFAMILIAR Asignaciones destinadas a la adquisición de viviendas consideradas como edificación residencial unifamiliar, que los entes públicos las utilizan como Casa habitación para empleados, funcionarios, personal, residencias oficiales y otros relacionados con la casa habitación.
			58202	EDIFICACIÓN RESIDENCIAL MULTIFAMILIAR Asignaciones destinadas a la adquisición de viviendas consideradas como edificación residencial multifamiliar, tales como: conjuntos habitacionales.
	583	EDIFICIOS NO RESIDENCIALES Asignaciones destinadas a la adquisición de edificios, tales como: oficinas, escuelas, hospitales, edificios industriales, comerciales y para la recreación pública, almacenes, hoteles y restaurantes que requieren los entes públicos para desarrollar sus actividades. Excluye viviendas.		
			58301	EDIFICACIÓN DE NAVES Y PLANTAS INDUSTRIALES, EXCEPTO SU ADMINISTRACIÓN Y SUPERVISIÓN Asignaciones destinadas a la adquisición de naves y plantas industriales, tales como: granjas, ingenios, laboratorios químicos, plantas industriales, entre otros. Excepto su administración y supervisión.
			58302	EDIFICACIÓN DE INMUEBLES COMERCIALES, INSTITUCIONALES Y DE SERVICIOS, EXCEPTO SU ADMINISTRACIÓN Y SUPERVISIÓN Asignaciones destinadas a la adquisición de inmuebles comerciales, instituciones y de servicios, tales como: bancos, mercados, locales comerciales, talleres, oficinas, auditorios, bibliotecas, escuelas, estadios, instalaciones deportivas, salas de cine, teatros, centros de rehabilitación, asilos, hospitales, entre otros. Excepto su administración y supervisión.
	589	OTROS BIENES INMUEBLES Asignaciones destinadas a cubrir el costo de los bienes inmuebles adquiridos por los entes públicos no incluidos o especificados en los conceptos y partidas del presente capítulo.		
			58901	OTROS BIENES INMUEBLES Asignaciones destinadas a cubrir el costo de los bienes inmuebles adquiridos por los entes públicos no incluidos o especificados en los conceptos y partidas del presente capítulo.
5900	ACTIVOS INTANGIBLES Asignaciones para la adquisición de derechos por el uso de activos de propiedad industrial, comercial, intelectual y otros, como por ejemplo: software, licencias, patentes, marcas, derechos, concesiones y franquicias.			
	591	SOFTWARE Asignaciones destinadas en la adquisición de paquetes y programas de informática, para ser aplicados en los sistemas administrativos y operativos computarizados de los entes públicos, su descripción y los materiales de apoyo de los sistemas y las aplicaciones informáticas que se espera utilizar.		
			59101	SOFTWARE Asignaciones destinadas en la adquisición de paquetes y programas de informática, para ser aplicados en los sistemas administrativos y operativos computarizados de los entes públicos, su descripción y los materiales de apoyo de los sistemas y las aplicaciones informáticas que se espera utilizar.
	592	PATENTES Asignaciones destinadas a la protección para los inventos, ya sea mediante una norma legal o un fallo judicial. Los ejemplos de inventos susceptibles de protección incluyen las constituciones de materiales, procesos, mecanismos, circuitos y aparatos eléctricos y electrónicos, fórmulas farmacéuticas y nuevas variedades de seres vivos producidos en forma artificial, entre otros.		





CLASIFICADOR POR OBJETO DEL GASTO A NIVEL PARTIDA ESPECÍFICA

CAPÍTULO	CONCEPTO	PARTIDA		DEFINICIÓN
		GENÉRICA	ESPECÍFICA	
		59201	PATENTES	Asignaciones destinadas a la protección para los inventos, ya sea mediante una norma legal o un fallo judicial. Los ejemplos de inventos susceptibles de protección incluyen las constituciones de materiales, procesos, mecanismos, circuitos y aparatos eléctricos y electrónicos, fórmulas farmacéuticas y nuevas variedades de seres vivos producidos en forma artificial, entre otros.
	593	MARCAS		Asignaciones destinadas a cubrir los gastos generados por el uso de nombres comerciales, símbolos o emblemas que identifiquen un producto o conjunto de productos, que otorgan derechos de exclusividad para su uso o explotación, por parte de los entes públicos.
		59301	MARCAS	Asignaciones destinadas a cubrir los gastos generados por el uso de nombres comerciales, símbolos o emblemas que identifiquen un producto o conjunto de productos, que otorgan derechos de exclusividad para su uso o explotación, por parte de los entes públicos.
	594	DERECHOS		Asignaciones destinadas para atender los gastos generados por el uso de obras técnicas, culturales, de arte o musicales, u otras pertenecientes a personas jurídicas o naturales, nacionales o extranjeras.
		59401	DERECHOS	Asignaciones destinadas para atender los gastos generados por el uso de obras técnicas, culturales, de arte o musicales, u otras pertenecientes a personas jurídicas o naturales, nacionales o extranjeras.
	595	CONCESIONES		Asignaciones destinadas a cubrir la adquisición del derecho de explotación por un lapso de tiempo determinado de bienes y servicios por parte de una empresa a otra.
		59501	CONCESIONES	Asignaciones destinadas a cubrir la adquisición del derecho de explotación por un lapso de tiempo determinado de bienes y servicios por parte de una empresa a otra.
	596	FRANQUICIAS		Asignaciones destinadas a la adquisición de franquicias que constituye un tipo de relación contractual entre dos personas jurídicas: franquiciante y el franquiciatario. Mediante el contrato de franquicia, el franquiciante cede al franquiciatario la licencia de una marca así como los métodos y el saber hacer lo necesario (know-how) de su negocio a cambio de una cuota periódica).
		59601	FRANQUICIAS	Asignaciones destinadas a la adquisición de franquicias que constituye un tipo de relación contractual entre dos personas jurídicas: franquiciante y el franquiciatario. Mediante el contrato de franquicia, el franquiciante cede al franquiciatario la licencia de una marca así como los métodos y el saber hacer lo necesario (know-how) de su negocio a cambio de una cuota periódica).
	597	LICENCIAS INFORMÁTICAS E INTELECTUALES		Asignaciones destinadas a la adquisición de permisos informáticos e intelectuales.
		59701	LICENCIAS INFORMÁTICAS E INTELECTUALES	Asignaciones destinadas a la adquisición de permisos informáticos e intelectuales.
	598	LICENCIAS INDUSTRIALES, COMERCIALES Y OTRAS		Asignaciones destinadas a la adquisición de permisos para realizar negocios en general o un negocio o profesión en particular.
		59801	LICENCIAS INDUSTRIALES, COMERCIALES Y OTRAS	Asignaciones destinadas a la adquisición de permisos para realizar negocios en general o un negocio o profesión en particular.
	599	OTROS ACTIVOS INTANGIBLES		Asignaciones destinadas a cubrir los gastos generados por concepto de otros activos intangibles, no incluidos en partidas específicas anteriores.
		59901	OTROS ACTIVOS INTANGIBLES	Asignaciones destinadas a cubrir los gastos generados por concepto de otros activos intangibles, no incluidos en partidas específicas anteriores.





CLASIFICADOR POR OBJETO DEL GASTO A NIVEL PARTIDA ESPECÍFICA

CAPÍTULO	CONCEPTO	PARTIDA		DEFINICIÓN
		GENÉRICA	ESPECÍFICA	
6000	INVERSIÓN PÚBLICA			
	Asignaciones destinadas a obras por contrato y proyectos productivos y acciones de fomento. Incluye los gastos en estudios de pre-inversión y preparación del proyecto.			
	6100 OBRA PÚBLICA EN BIENES DE DOMINIO PÚBLICO			
	Asignaciones destinadas para construcciones en bienes de dominio público de acuerdo con lo establecido en el art. 7 de la Ley General de Bienes Nacionales y otras leyes aplicables. Incluye los gastos en estudios de pre-inversión y preparación del proyecto.			
	611 EDIFICACIÓN HABITACIONAL			
	Asignaciones destinadas a obras para vivienda, ya sean unifamiliares o multifamiliares. Incluye construcción nueva, ampliación, remodelación, mantenimiento o reparación integral de las construcciones, así como los gastos en estudios de pre-inversión y preparación del proyecto.			
	61101 EDIFICACIÓN RESIDENCIAL UNIFAMILIAR			
	Asignaciones destinadas a la edificación de viviendas consideradas como residencias unifamiliares que los entes públicos las utilizan como casa habitación para empleados, funcionarios, personal, residencias oficiales y otros relacionados con la casa habitación. Incluye construcción nueva, ampliación, remodelación, mantenimiento o reparación integral de las construcciones, así como los gastos en estudios de pre-inversión y preparación del proyecto.			
	61102 EDIFICACIÓN RESIDENCIAL MULTIFAMILIAR			
	Asignaciones destinadas a la edificación de viviendas consideradas como residencias multifamiliares, tales como: conjuntos habitacionales. Incluye construcción nueva, ampliación, remodelación, mantenimiento o reparación integral de las construcciones, así como los gastos en estudios de pre-inversión y preparación del proyecto.			
	612 EDIFICACIÓN NO HABITACIONAL			
	Asignaciones destinadas para la construcción de edificios no residenciales para fines industriales, comerciales, institucionales y de servicios. Incluye construcción nueva, ampliación, remodelación, mantenimiento o reparación integral de las construcciones, así como, los gastos en estudios de pre-inversión y preparación del proyecto.			
	61201 EDIFICACIÓN DE NAVES Y PLANTAS INDUSTRIALES, EXCEPTO SU ADMINISTRACIÓN Y SUPERVISIÓN			
	Asignaciones destinadas a la edificación de naves y plantas industriales, tales como: granjas, ingenios, laboratorios químicos, plantas industriales, entre otros. Incluye construcción nueva, ampliación, remodelación, mantenimiento o reparación integral de las construcciones, así como, los gastos en estudios de pre-inversión y preparación del proyecto. Excepto su administración y supervisión.			
	61202 EDIFICACIÓN DE INMUEBLES COMERCIALES, INSTITUCIONALES Y DE SERVICIOS, EXCEPTO SU ADMINISTRACIÓN Y SUPERVISIÓN			
	Asignaciones destinadas a la edificación de inmuebles comerciales, instituciones y de servicios, tales como: bancos, mercados, locales comerciales, talleres, oficinas, auditorios, bibliotecas, escuelas, estadios, instalaciones deportivas, salas de cine, teatros, centros de rehabilitación, asilos, hospitales, entre otros. Incluye construcción nueva, ampliación, remodelación, mantenimiento o reparación integral de las construcciones, así como, los gastos en estudios de pre-inversión y preparación del proyecto. Excepto su administración y supervisión.			
	613 CONSTRUCCIÓN DE OBRAS PARA EL ABASTECIMIENTO DE AGUA, PETRÓLEO, GAS, ELECTRICIDAD Y TELECOMUNICACIONES			
	Asignaciones destinadas a la construcción de obras para el abastecimiento de agua, petróleo y gas y a la construcción de obras para la generación y construcción de energía eléctrica y para las telecomunicaciones. Incluye los gastos en estudios de pre-inversión y preparación del proyecto.			
	61301 INFRAESTRUCTURA DE AGUA POTABLE, SANEAMIENTO HIDROAGRÍCOLA Y CONTROL DE INUNDACIONES			
	Asignaciones destinadas a la construcción de infraestructura de agua potable, saneamiento hidroagrícola y control de inundaciones, tales como: plantas de tratamiento para aguas negras o residuales, potabilizadoras de agua, lagunas de oxidación, redes de drenaje y tuberías, redes de alcantarillado, relleno sanitario, perforación de pozos de agua, canales, sistemas de riego, presas, represas, bordos, entre otros. Incluye los gastos en estudios de pre-inversión y preparación del proyecto.			





CLASIFICADOR POR OBJETO DEL GASTO A NIVEL PARTIDA ESPECÍFICA

CAPÍTULO	CONCEPTO	PARTIDA		DEFINICIÓN
		GENÉRICA	ESPECÍFICA	
			61302	INFRAESTRUCTURA PARA REFINACIÓN, GAS Y PETROQUÍMICA Asignaciones destinadas a la construcción de infraestructura para refinación, gas y petroquímica, tales como: perforación de pozos petroleros y de gas, gasoductos, oleoductos, plantas de extracción, plantas de refinación, plantas petroquímicas, entre otras. Incluye los gastos en estudios de pre-inversión y preparación del proyecto.
			61303	INFRAESTRUCTURA PARA PRODUCCIÓN DE HIDROCARBUROS Asignaciones destinadas a la construcción de infraestructura para producción de hidrocarburos, como por ejemplo: plantas de almacenamiento de hidrocarburos. Incluye los gastos en estudios de pre-inversión y preparación del proyecto.
			61304	INFRAESTRUCTURA ELÉCTRICA Asignaciones destinadas a la construcción de infraestructura eléctrica, tales como: a) - plantas de generación eléctrica: geotérmicas, hidroeléctricas, nucleotérmicas, termotérmicas, instalaciones de plantas de luz automática y manual; b) - redes de conducción eléctrica, redes de distribución de energía, subestaciones eléctricas, alumbrado público en obras de urbanización; entre otras. Incluye los gastos en estudios de pre-inversión y preparación del proyecto.
			61305	INFRAESTRUCTURA PARA TELECOMUNICACIONES Asignaciones destinadas a la construcción de infraestructura para telecomunicaciones, tales como: telefonía, telegrafía, televisión, radio, sistemas de microondas, entre otras. Incluye los gastos en estudios de pre-inversión y preparación del proyecto.
	614	DIVISIÓN DE TERRENOS Y CONSTRUCCIÓN DE OBRAS DE URBANIZACIÓN		Asignaciones destinadas a la división de terrenos y construcción de obras de urbanización en lotes, construcción de obras integrales para la dotación de servicios, tales como: guarrrriones, banquetas, redes de energía, agua potable y alcantarillado. Incluye construcción nueva, ampliación, remodelación, mantenimiento o reparación integral de las construcciones y los gastos en estudios de pre inversión y preparación del proyecto.
			61401	DIVISIÓN DE TERRENOS Asignaciones destinadas a la división de terrenos (lotificación)
			61402	CONSTRUCCIÓN DE OBRAS DE URBANIZACIÓN EN LOTES Asignaciones destinadas a la construcción de obras de urbanización en lotes, tales como: guarrriones, banquetas, entre otras. Incluye construcción nueva, ampliación, remodelación, mantenimiento o reparación y los gastos en estudios de pre inversión y preparación del proyecto.
			61403	CONSTRUCCIÓN DE OBRAS INTEGRALES PARA LA DOTACIÓN DE SERVICIOS Asignaciones destinadas a la construcción de obras integrales para la dotación de servicios, tales como: redes de energía, agua potable y alcantarillado. Incluye construcción nueva, ampliación, remodelación, mantenimiento o reparación integral de las construcciones y los gastos en estudios de pre inversión y preparación del proyecto.
	615	CONSTRUCCIÓN DE VÍAS DE COMUNICACIÓN		Asignaciones destinadas a la construcción de carreteras, autopistas, terracerías, puentes, pasos a desnivel y aeropistas. Incluye construcción nueva, ampliación, remodelación, mantenimiento o reparación integral de las construcciones y los gastos en estudios de pre inversión y preparación del proyecto.
			61501	INFRAESTRUCTURA DE CARRETERAS Asignaciones destinadas a la construcción de infraestructura de carreteras, tales como: carreteras y autopistas, terracerías, brechas y caminos, viaductos, calles y ejes viales, puentes y pasos a desnivel, instalaciones de defensas viales, protecciones en carreteras, semáforos, entre otros. Incluye construcción nueva, ampliación, remodelación, mantenimiento o reparación integral de las construcciones y los gastos en estudios de pre inversión y preparación del proyecto.
			61502	INFRAESTRUCTURA AEROPORTUARIA Asignaciones destinadas a la construcción de infraestructura aeroportuaria, tales como: aeródromos, aeropuertos, pistas de aterrizaje, señalización de aeropistas, entre otros. Incluye construcción nueva, ampliación, remodelación, mantenimiento o reparación integral de las construcciones y los gastos en estudios de pre inversión y preparación del proyecto.
			61503	INFRAESTRUCTURA PORTUARIA Asignaciones destinadas a la construcción de infraestructura portuaria, tales como: embarcaderos, malecones, muelles, atracaderos, reparación y mantenimiento de plataformas marinas, señalización vial, muros de contención, entre otros. Incluye construcción nueva, ampliación, remodelación, mantenimiento o reparación integral de las construcciones y los gastos en estudios de pre inversión y preparación del proyecto.





CLASIFICADOR POR OBJETO DEL GASTO A NIVEL PARTIDA ESPECÍFICA

CAPÍTULO	CONCEPTO	PARTIDA		DEFINICIÓN
		GENÉRICA	ESPECÍFICA	
				61504 INFRAESTRUCTURA FERROVIARIA Y MULTIMODAL Asignaciones destinadas a la construcción de infraestructura ferroviaria y multimodal, tales como: túneles y puentes, estaciones de ferrocarril, colocación de vías y durmientes, transporte eléctrico (metro, tren ligero, etc.) entre otros. Incluye construcción nueva, ampliación, remodelación, mantenimiento o reparación integral de las construcciones y los gastos en estudios de pre inversión y preparación del proyecto.
	616			OTRAS CONSTRUCCIONES DE INGENIERÍA CIVIL U OBRA PESADA Asignaciones destinadas a la construcción de presas y represas, obras marítimas, fluviales y subacuáticas, obras para el transporte eléctrico y ferroviario y otras construcciones de ingeniería civil u obra pesada no clasificada en otra parte. Incluye los gastos en estudios de pre inversión y preparación del proyecto.
		61601		INSTALACIONES MINERAS A CIELO ABIERTO Asignaciones destinadas a la construcción de instalaciones mineras a cielo abierto. Incluye los gastos en estudios de pre inversión y preparación del proyecto.
		61602		EXCAVACIONES A CIELO ABIERTO Asignaciones destinadas a la realización de excavaciones a cielo abierto, tales como: banco de materiales, depósito de materiales. Incluye los gastos en estudios de pre inversión y preparación del proyecto.
		61603		EXCAVACIONES SUBTERRÁNEAS Asignaciones destinadas a la realización de excavaciones subterráneas. Incluye los gastos en estudios de pre inversión y preparación del proyecto.
		61604		PERFORACIÓN DE POZOS PARA MINERÍA NO PETROLERA Asignaciones destinadas a la perforación de pozos para minería no petrolera. Incluye los gastos en estudios de pre inversión y preparación del proyecto.
		61605		PREPARACIÓN DE GALERAS, CANTERAS Y SIMILARES Asignaciones destinadas a la preparación de galeras, canteras y similares. Incluye los gastos en estudios de pre inversión y preparación del proyecto.
		61606		OTRAS Asignaciones destinadas a la construcción a otras obras de ingeniería civil u obra pesada tales como: reservas minerales y energéticas, recursos hídricos y otros usos relacionados con la infraestructura en general.
	617			INSTALACIONES Y EQUIPAMIENTO EN CONSTRUCCIONES Asignaciones destinadas a la realización de instalaciones eléctricas, hidrosanitarias, de gas, aire acondicionado, calefacción, instalaciones electromecánicas y otras instalaciones de construcciones, Incluye los gastos en estudios de pre-inversión y preparación del proyecto.
		61701		INSTALACIONES ELÉCTRICAS Asignaciones destinadas a la realización de instalaciones eléctricas. Incluye los gastos en estudios de pre-inversión y preparación del proyecto.
		61702		INSTALACIONES HIDROSANITARIAS Asignaciones destinadas a la realización de instalaciones hidrosanitarias. Incluye los gastos en estudios de pre-inversión y preparación del proyecto.
		61703		INSTALACIONES DE GAS Asignaciones destinadas a la realización de instalaciones gas. Incluye los gastos en estudios de pre-inversión y preparación del proyecto.
		61704		INSTALACIONES DE AIRE ACONDICIONADO Asignaciones destinadas a la realización de instalaciones aire acondicionado. Incluye los gastos en estudios de pre-inversión y preparación del proyecto.
		61705		INSTALACIONES DE CALEFACCIÓN Asignaciones destinadas a la realización de instalaciones calefacción. Incluye los gastos en estudios de pre-inversión y preparación del proyecto.
		61706		INSTALACIONES ELECTROMECÁNICAS Asignaciones destinadas a la realización de instalaciones electromecánicas. Incluye los gastos en estudios de pre-inversión y preparación del proyecto.
		61707		OTRAS INSTALACIONES Asignaciones destinadas a la realización de otras instalaciones. Incluye los gastos en estudios de pre-inversión y preparación del proyecto.





CLASIFICADOR POR OBJETO DEL GASTO A NIVEL PARTIDA ESPECÍFICA

CAPÍTULO	CONCEPTO	PARTIDA		DEFINICIÓN
		GENÉRICA	ESPECÍFICA	
		619	TRABAJOS DE ACABADOS EN EDIFICACIONES Y OTROS TRABAJOS ESPECIALIZADOS	<p>Asignaciones destinadas a la preparación de terrenos para la construcción, excavación, demolición de edificios y estructuras; alquiler de maquinaria y equipo para la construcción con operador, colocación de muros falsos, trabajos de enyesado, pintura y otros cubrimientos de paredes, colocación de pisos y azulejos, instalación de productos de carpintería, cancelería de aluminio e impermeabilización. Incluye los gastos en estudios de pre inversión y preparación del proyecto.</p> <p>61901 PREPARACIÓN DE TERRENOS PARA LA CONSTRUCCIÓN Asignaciones destinadas por los entes públicos a la preparación de terrenos para la construcción. Incluye los gastos en estudios de pre inversión y preparación del proyecto.</p> <p>61902 EXCAVACIÓN Asignaciones destinadas por los entes públicos a la excavación de terrenos para la construcción. Incluye los gastos en estudios de pre inversión y preparación del proyecto.</p> <p>61903 DEMOLICIÓN DE EDIFICIOS Y ESTRUCTURAS Asignaciones destinadas por los entes públicos a la demolición de edificios y estructuras. Incluye los gastos en estudios de pre inversión y preparación del proyecto.</p> <p>61904 ALQUILER DE MAQUINARIA Y EQUIPO PARA LA CONSTRUCCIÓN CON OPERADOR Asignaciones destinadas por los entes públicos al alquiler de maquinaria y equipo para la construcción, con operador. Incluye los gastos en estudios de pre inversión y preparación del proyecto.</p> <p>61905 COLOCACIÓN DE MUROS FALSOS Asignaciones destinadas por los entes públicos a la colocación de muros falsos. Incluye los gastos en estudios de pre inversión y preparación del proyecto.</p> <p>61906 TRABAJOS DE ENYESADO, PINTURA Y OTROS CUBRIMIENTOS DE PAREDES Asignaciones destinadas por los entes públicos a trabajos de enyesado, pintura y otros cubrimientos de paredes. Incluye los gastos en estudios de pre inversión y preparación del proyecto.</p> <p>61907 COLOCACIÓN DE PISOS Y AZULEJOS Asignaciones destinadas por los entes públicos a la colocación de pisos y azulejos. Incluye los gastos en estudios de pre inversión y preparación del proyecto.</p> <p>61908 INSTALACIÓN DE PRODUCTOS DE CARPINTERÍA Asignaciones destinadas por los entes públicos a la instalación de productos de carpintería. Incluye los gastos en estudios de pre inversión y preparación del proyecto.</p> <p>61909 CANCELERÍA DE ALUMINIO Asignaciones destinadas por los entes públicos a la instalación de cancelería de aluminio. Incluye los gastos en estudios de pre inversión y preparación del proyecto.</p> <p>61910 IMPERMEABILIZACIÓN Asignaciones destinadas por los entes públicos a trabajos de impermeabilización. Incluye los gastos en estudios de pre inversión y preparación del proyecto.</p>
	6200	OBRA PUBLICA EN BIENES PROPIOS		<p>Asignaciones para construcciones en bienes inmuebles propiedad de los entes públicos. Incluye los gastos en estudios de pre inversión y preparación del proyecto.</p>
		621	EDIFICACIÓN HABITACIONAL	<p>Asignaciones destinadas a obras para vivienda, ya sean unifamiliares o multifamiliares. Incluye construcción nueva, ampliación, remodelación, mantenimiento o reparación integral de las construcciones, así como los gastos en estudios de pre-inversión y preparación del proyecto.</p> <p>62101 EDIFICACIÓN RESIDENCIAL UNIFAMILIAR Asignaciones destinadas a la edificación de viviendas consideradas como residencias unifamiliares que los entes públicos las utilizan como casa habitación para empleados, funcionarios, personal, residencias oficiales y otros relacionados con la casa habitación. Incluye construcción nueva, ampliación, remodelación, mantenimiento o reparación integral de las construcciones, así como los gastos en estudios de pre-inversión y preparación del proyecto.</p> <p>62102 EDIFICACIÓN RESIDENCIAL MULTIFAMILIAR Asignaciones destinadas a la edificación de viviendas consideradas como residencias multifamiliares, tales como: conjuntos habitacionales. Incluye construcción nueva, ampliación, remodelación, mantenimiento o reparación integral de las construcciones, así como los gastos en estudios de pre-inversión y preparación del proyecto.</p>



CLASIFICADOR POR OBJETO DEL GASTO A NIVEL PARTIDA ESPECÍFICA

CAPÍTULO	CONCEPTO	PARTIDA		DEFINICIÓN
		GENÉRICA	ESPECÍFICA	
		622	EDIFICACIÓN NO HABITACIONAL	Asignaciones destinadas para la construcción de edificios no residenciales para fines industriales, comerciales, institucionales y de servicios. Incluye construcción nueva, ampliación, remodelación, mantenimiento o reparación integral de las construcciones, así como, los gastos en estudios de pre-inversión y preparación del proyecto.
		62201	EDIFICACIÓN DE NAVES Y PLANTAS INDUSTRIALES, EXCEPTO SU ADMINISTRACIÓN Y SUPERVISIÓN	Asignaciones destinadas a la edificación de naves y plantas industriales, tales como: granjas, ingenios, laboratorios químicos, plantas industriales, entre otros. Incluye construcción nueva, ampliación, remodelación, mantenimiento o reparación integral de las construcciones, así como, los gastos en estudios de pre-inversión y preparación del proyecto. Excepto su administración y supervisión.
		62202	EDIFICACIÓN DE INMUEBLES COMERCIALES, INSTITUCIONALES Y DE SERVICIOS, EXCEPTO SU ADMINISTRACIÓN Y SUPERVISIÓN	Asignaciones destinadas a la edificación de inmuebles comerciales, instituciones y de servicios, tales como: bancos, mercados, locales comerciales, talleres, oficinas, auditorios, bibliotecas, escuelas, estadios, instalaciones deportivas, salas de cine, teatros, centros de rehabilitación, asilos, hospitales, entre otros. Incluye construcción nueva, ampliación, remodelación, mantenimiento o reparación integral de las construcciones, así como, los gastos en estudios de pre-inversión y preparación del proyecto. Excepto su administración y supervisión.
		623	CONSTRUCCIÓN DE OBRAS PARA EL ABASTECIMIENTO DE AGUA, PETRÓLEO, GAS, ELECTRICIDAD Y TELECOMUNICACIONES	Asignaciones destinadas a la construcción de obras para el abastecimiento de agua, petróleo y gas y a la construcción de obras para la generación y construcción de energía eléctrica y para las telecomunicaciones. Incluye los gastos en estudios de pre-inversión y preparación del proyecto.
		62301	INFRAESTRUCTURA DE AGUA POTABLE, SANEAMIENTO HIDROAGRÍCOLA Y CONTROL DE INUNDACIONES	Asignaciones destinadas a la construcción de infraestructura de agua potable, saneamiento hidroagrícola y control de inundaciones, tales como: plantas de tratamiento para aguas negras o residuales, potabilizadoras de agua, lagunas de oxidación, redes de drenaje y tuberías, redes de alcantarillado, relleno sanitario, perforación de pozos de agua, canales, sistemas de riego, presas, represas, bordos, entre otros. Incluye los gastos en estudios de pre-inversión y preparación del proyecto.
		62302	INFRAESTRUCTURA PARA REFINACIÓN, GAS Y PETROQUÍMICA	Asignaciones destinadas a la construcción de infraestructura para refinación, gas y petroquímica, tales como: perforación de pozos petroleros y de gas, gasoductos, oleoductos, plantas de extracción, plantas de refinación, plantas petroquímicas, entre otras. Incluye los gastos en estudios de pre-inversión y preparación del proyecto.
		62303	INFRAESTRUCTURA PARA PRODUCCIÓN DE HIDROCARBUROS	Asignaciones destinadas a la construcción de infraestructura para producción de hidrocarburos, como por ejemplo: plantas de almacenamiento de hidrocarburos. Incluye los gastos en estudios de pre-inversión y preparación del proyecto.
		62304	INFRAESTRUCTURA ELÉCTRICA	Asignaciones destinadas a la construcción de infraestructura eléctrica, tales como: a) - plantas de generación eléctrica: geotérmicas, hidroeléctricas, nucleotérmicas, termotérmicas, instalaciones de plantas de luz automática y manuales; b) - redes de conducción eléctrica, redes de distribución de energía, subestaciones eléctricas, alumbrado público en obras de urbanización; entre otras. Incluye los gastos en estudios de pre-inversión y preparación del proyecto.
		62305	INFRAESTRUCTURA PARA TELECOMUNICACIONES	Asignaciones destinadas a la construcción de infraestructura para telecomunicaciones, tales como: telefonía, telegrafía, televisión, radio, sistemas de microondas, entre otras. Incluye los gastos en estudios de pre-inversión y preparación del proyecto.
		624	DIVISIÓN DE TERRENOS Y CONSTRUCCIÓN DE OBRAS DE URBANIZACIÓN	Asignaciones destinadas a la división de terrenos y construcción de obras de urbanización en lotes, construcción de obras integrales para la dotación de servicios, tales como: guarniciones, banquetas, redes de energía, agua potable y alcantarillado. Incluye construcción nueva, ampliación, remodelación, mantenimiento o reparación integral de las construcciones y los gastos en estudios de pre inversión y preparación del proyecto.



CLASIFICADOR POR OBJETO DEL GASTO A NIVEL PARTIDA ESPECÍFICA

CAPÍTULO	CONCEPTO	PARTIDA		DEFINICIÓN
		GENÉRICA	ESPECÍFICA	
			62401	DIVISIÓN DE TERRENOS Asignaciones destinadas a la división de terrenos (lotificación)
			62402	CONSTRUCCIÓN DE OBRAS DE URBANIZACIÓN EN LOTES Asignaciones destinadas a la construcción de obras de urbanización en lotes, tales como: guariciones, banquetas, entre otras. Incluye construcción nueva, ampliación, remodelación, mantenimiento o reparación y los gastos en estudios de pre inversión y preparación del proyecto.
			62403	CONSTRUCCIÓN DE OBRAS INTEGRALES PARA LA DOTACIÓN DE SERVICIOS Asignaciones destinadas a la construcción de obras integrales para la dotación de servicios, tales como: redes de energía, agua potable y alcantarillado. Incluye construcción nueva, ampliación, remodelación, mantenimiento o reparación integral de las construcciones y los gastos en estudios de pre inversión y preparación del proyecto.
	625			CONSTRUCCIÓN DE VÍAS DE COMUNICACIÓN Asignaciones destinadas a la construcción de carreteras, autopistas, terracerías, puentes, pasos a desnivel y aeropistas. Incluye construcción nueva, ampliación, remodelación, mantenimiento o reparación integral de las construcciones y los gastos en estudios de pre inversión y preparación del proyecto.
			62501	INFRAESTRUCTURA DE CARRETERAS Asignaciones destinadas a la construcción de infraestructura de carreteras, tales como: carreteras y autopistas, terracerías, brechas y caminos, viaductos, calles y ejes viales, puentes y pasos a desnivel, instalaciones de defensas viales, protecciones en carreteras, semáforos, entre otros. Incluye construcción nueva, ampliación, remodelación, mantenimiento o reparación integral de las construcciones y los gastos en estudios de pre inversión y preparación del proyecto.
			62502	INFRAESTRUCTURA AEROPORTUARIA Asignaciones destinadas a la construcción de infraestructura aeroportuaria, tales como: aeródromos, aeropuertos, pistas de aterrizaje, señalización de aeropistas, entre otros. Incluye construcción nueva, ampliación, remodelación, mantenimiento o reparación integral de las construcciones y los gastos en estudios de pre inversión y preparación del proyecto.
			62503	INFRAESTRUCTURA PORTUARIA Asignaciones destinadas a la construcción de infraestructura portuaria, tales como: embarcaderos, malecones, muelles, atracaderos, reparación y mantenimiento de plataformas marinas, señalización vial, muros de contención, entre otros. Incluye construcción nueva, ampliación, remodelación, mantenimiento o reparación integral de las construcciones y los gastos en estudios de pre inversión y preparación del proyecto.
			62504	INFRAESTRUCTURA FERROVIARIA Y MULTIMODAL Asignaciones destinadas a la construcción de infraestructura ferroviaria y multimodal, tales como: túneles y puentes, estaciones de ferrocarril, colocación de vías y durmientes, transporte eléctrico (metro, tren ligero, etc.) entre otros. Incluye construcción nueva, ampliación, remodelación, mantenimiento o reparación integral de las construcciones y los gastos en estudios de pre inversión y preparación del proyecto.
	626			OTRAS CONSTRUCCIONES DE INGENIERÍA CIVIL U OBRA PESADA Asignaciones destinadas a la construcción de presas y represas, obras marítimas, fluviales y subacuáticas, obras para el transporte eléctrico y ferroviario y otras construcciones de ingeniería civil u obra pesada no clasificada en otra parte. Incluye los gastos en estudios de pre inversión y preparación del proyecto.
			62601	INSTALACIONES MINERAS A CIELO ABIERTO Asignaciones destinadas a la construcción de instalaciones mineras a cielo abierto. Incluye los gastos en estudios de pre inversión y preparación del proyecto.
			62602	EXCAVACIONES A CIELO ABIERTO Asignaciones destinadas a la realización de excavaciones a cielo abierto, tales como: banco de materiales, depósito de materiales. Incluye los gastos en estudios de pre inversión y preparación del proyecto.
			62603	EXCAVACIONES SUBTERRÁNEAS Asignaciones destinadas a la realización de excavaciones subterráneas. Incluye los gastos en estudios de pre inversión y preparación del proyecto.
			62604	PERFORACIÓN DE POZOS PARA MINERÍA NO PETROLERA Asignaciones destinadas a la perforación de pozos para minería no petrolera. Incluye los gastos en estudios de pre inversión y preparación del proyecto.
			62605	PREPARACIÓN DE GALERAS, CANTERAS Y SIMILARES Asignaciones destinadas a la preparación de galeras, canteras y similares. Incluye los gastos en estudios de pre inversión y preparación del proyecto.





CLASIFICADOR POR OBJETO DEL GASTO A NIVEL PARTIDA ESPECÍFICA

CAPÍTULO	CONCEPTO	PARTIDA		DEFINICIÓN
		GENÉRICA	ESPECÍFICA	
		62606	OTRAS	Asignaciones destinadas a la construcción a otras obras de ingeniería civil u obra pesada tales como: reservas minerales y energéticas, recursos hídricos y otros usos relacionados con la infraestructura en general.
	627	INSTALACIONES Y EQUIPAMIENTO EN CONSTRUCCIONES		Asignaciones destinadas a la realización de instalaciones eléctricas, hidro-sanitarias, de gas, aire acondicionado, calefacción, instalaciones electromecánicas y otras instalaciones de construcciones. Incluye los gastos en estudios de pre-inversión y preparación del proyecto.
		62701	INSTALACIONES ELÉCTRICAS	Asignaciones destinadas a la realización de instalaciones eléctricas. Incluye los gastos en estudios de pre-inversión y preparación del proyecto.
		62702	INSTALACIONES HIDROSANITARIAS	Asignaciones destinadas a la realización de instalaciones hidrosanitarias. Incluye los gastos en estudios de pre-inversión y preparación del proyecto.
		62703	INSTALACIONES DE GAS	Asignaciones destinadas a la realización de instalaciones gas. Incluye los gastos en estudios de pre-inversión y preparación del proyecto.
		62704	INSTALACIONES DE AIRE ACONDICIONADO	Asignaciones destinadas a la realización de instalaciones aire acondicionado. Incluye los gastos en estudios de pre-inversión y preparación del proyecto.
		62705	INSTALACIONES DE CALEFACCIÓN	Asignaciones destinadas a la realización de instalaciones calefacción. Incluye los gastos en estudios de pre-inversión y preparación del proyecto.
		62706	INSTALACIONES ELECTROMECÁNICAS	Asignaciones destinadas a la realización de instalaciones electromecánicas. Incluye los gastos en estudios de pre-inversión y preparación del proyecto.
		62707	OTRAS INSTALACIONES	Asignaciones destinadas a la realización de otras instalaciones. Incluye los gastos en estudios de pre-inversión y preparación del proyecto.
	629	TRABAJOS DE ACABADOS EN EDIFICACIONES Y OTROS TRABAJOS ESPECIALIZADOS		Asignaciones destinadas a la preparación de terrenos para la construcción, excavación, demolición de edificios y estructuras; alquiler de maquinaria y equipo para la construcción con operador, colocación de muros falsos, trabajos de enyesado, pintura y otros cubrimientos de paredes, colocación de pisos y azulejos, instalación de productos de carpintería, cancelería de aluminio e impermeabilización. Incluye los gastos en estudios de pre inversión y preparación del proyecto.
		62901	PREPARACIÓN DE TERRENOS PARA LA CONSTRUCCIÓN	Asignaciones destinadas por los entes públicos a la preparación de terrenos para la construcción. Incluye los gastos en estudios de pre inversión y preparación del proyecto.
		62902	EXCAVACIÓN	Asignaciones destinadas por los entes públicos a la excavación de terrenos para la construcción. Incluye los gastos en estudios de pre inversión y preparación del proyecto.
		62903	DEMOLICIÓN DE EDIFICIOS Y ESTRUCTURAS	Asignaciones destinadas por los entes públicos a la demolición de edificios y estructuras. Incluye los gastos en estudios de pre inversión y preparación del proyecto.
		62904	ALQUILER DE MAQUINARIA Y EQUIPO PARA LA CONSTRUCCIÓN CON OPERADOR	Asignaciones destinadas por los entes públicos al alquiler de maquinaria y equipo para la construcción, con operador. Incluye los gastos en estudios de pre inversión y preparación del proyecto.
		62905	COLOCACIÓN DE MUROS FALSOS	Asignaciones destinadas por los entes públicos a la colocación de muros falsos. Incluye los gastos en estudios de pre inversión y preparación del proyecto.
		62906	TRABAJOS DE ENYESADO, PINTURA Y OTROS CUBRIMIENTOS DE PAREDES	Asignaciones destinadas por los entes públicos a trabajos de enyesado, pintura y otros cubrimientos de paredes. Incluye los gastos en estudios de pre inversión y preparación del proyecto.
		62907	COLOCACIÓN DE PISOS Y AZULEJOS	Asignaciones destinadas por los entes públicos a la colocación de pisos y azulejos. Incluye los gastos en estudios de pre inversión y preparación del proyecto.





CLASIFICADOR POR OBJETO DEL GASTO A NIVEL PARTIDA ESPECÍFICA

CAPÍTULO	CONCEPTO	PARTIDA		DEFINICIÓN
		GENÉRICA	ESPECÍFICA	
			62908	INSTALACIÓN DE PRODUCTOS DE CARPINTERÍA Asignaciones destinadas por los entes públicos a la instalación de productos de carpintería. Incluye los gastos en estudios de pre inversión y preparación del proyecto.
			62909	CANCELERÍA DE ALUMINIO Asignaciones destinadas por los entes públicos a la instalación de cancelería de aluminio. Incluye los gastos en estudios de pre inversión y preparación del proyecto.
			62910	IMPERMEABILIZACIÓN Asignaciones destinadas por los entes públicos a trabajos de impermeabilización. Incluye los gastos en estudios de pre inversión y preparación del proyecto.
6300	PROYECTOS PRODUCTIVOS Y ACCIONES DE FOMENTO Erogaciones realizadas por los entes públicos con la finalidad de ejecutar proyectos de desarrollo productivo, económico y social y otros. Incluye el costo de la preparación de proyectos.			
		631		ESTUDIOS, FORMULACIÓN Y EVALUACIÓN DE PROYECTOS PRODUCTIVOS NO INCLUIDOS EN CONCEPTOS ANTERIORES DE ESTE CAPÍTULO Asignaciones destinadas a los estudios, formulación y evaluación de proyectos productivos no incluidos en conceptos anteriores de este capítulo (PPS), denominados, esquemas de inversión donde participan los sectores público y privado, desde las concesiones que se otorgan a particulares, hasta los proyectos de infraestructura productiva de largo plazo, en los sectores de energía eléctrica, de carretera y de agua potable, entre otros.
			63101	CONCESIONES OTORGADAS A PARTICULARES Asignaciones destinadas a los estudios, formulación y evaluación de proyectos productivos no incluidos en conceptos anteriores de este capítulo (PPS), denominados, esquemas de inversión donde participan los sectores público y privado, correspondientes a concesiones que se otorgan a particulares.
			63102	PROYECTOS DE INFRAESTRUCTURA PRODUCTIVA DE LARGO PLAZO Asignaciones destinadas a los estudios, formulación y evaluación de proyectos productivos no incluidos en conceptos anteriores de este capítulo (PPS), denominados, esquemas de inversión donde participan los sectores público y privado, correspondientes a proyectos de infraestructura productiva de largo plazo.
			63103	OTROS PROYECTOS PRODUCTIVOS Asignaciones destinadas a los estudios, formulación y evaluación de proyectos productivos no incluidos en conceptos anteriores de este capítulo (PPS), denominados, esquemas de inversión donde participan los sectores público y privado, correspondientes a otros proyectos productivos.
		632		EJECUCIÓN DE PROYECTOS PRODUCTIVOS NO INCLUIDOS EN CONCEPTOS ANTERIORES DE ESTE CAPÍTULO Asignaciones destinadas a la Ejecución de Proyectos Productivos no incluidos en conceptos anteriores de este capítulo PPS, denominados, esquemas de inversión donde participan los sectores público y privado, desde las concesiones que se otorgan a particulares hasta los proyectos de infraestructura productiva de largo plazo, en los sectores de energía eléctrica, de carretera y de agua potable, entre otros.
			63201	CONCESIONES OTORGADAS A PARTICULARES Asignaciones destinadas a la Ejecución de Proyectos Productivos no incluidos en conceptos anteriores de este capítulo PPS, denominados, esquemas de inversión donde participan los sectores público y privado, correspondientes a las concesiones que se otorgan a particulares.
			63202	PROYECTOS DE INFRAESTRUCTURA PRODUCTIVA DE LARGO PLAZO Asignaciones destinadas a la Ejecución de Proyectos Productivos no incluidos en conceptos anteriores de este capítulo PPS, denominados, esquemas de inversión donde participan los sectores público y privado, correspondientes a proyectos de infraestructura productiva de largo plazo.
			63203	OTROS PROYECTOS PRODUCTIVOS Asignaciones destinadas a la Ejecución de Proyectos Productivos no incluidos en conceptos anteriores de este capítulo PPS, denominados, esquemas de inversión donde participan los sectores público y privado, correspondientes a otros proyectos productivos.





CLASIFICADOR POR OBJETO DEL GASTO A NIVEL PARTIDA ESPECÍFICA

CAPÍTULO	CONCEPTO	PARTIDA		DEFINICIÓN
		GENÉRICA	ESPECÍFICA	
7000	INVERSIONES FINANCIERAS Y OTRAS PROVISIONES			Erogaciones que realiza la administración pública en la adquisición de acciones, bonos y otros títulos y valores; así como en préstamos otorgados a diversos agentes económicos. Se incluyen las aportaciones de capital a las entidades públicas; así como las erogaciones contingentes e imprevistas para el cumplimiento de obligaciones del Gobierno.
	7100	INVERSIONES PARA EL FOMENTO DE ACTIVIDADES PRODUCTIVAS		Asignaciones destinadas al otorgamiento de créditos en forma directa o mediante fondos y fideicomisos a favor de los sectores social y privado, o de los municipios, para el financiamiento de acciones para el impulso de actividades productivas de acuerdo con las políticas, normas y disposiciones aplicables.
		711	CRÉDITOS OTORGADOS POR ENTIDADES FEDERATIVAS Y MUNICIPIOS AL SECTOR SOCIAL Y PRIVADO PARA EL FOMENTO DE ACTIVIDADES PRODUCTIVAS	Asignaciones destinadas a otorgar créditos directos al sector social y privado, para la adquisición de toda clase de bienes muebles e inmuebles, así como para la construcción y reconstrucción de obras e instalaciones, cuando se apliquen en actividades productivas.
			71101 CRÉDITOS PARA ADQUISICIÓN DE BIENES MUEBLES E INMUEBLES	Asignaciones destinadas a otorgar créditos directos al sector social y privado, para la adquisición de toda clase de bienes muebles e inmuebles, cuando se apliquen en actividades productivas.
			71102 CRÉDITOS PARA LA CONSTRUCCIÓN Y RECONSTRUCCIÓN DE OBRAS E INSTALACIONES	Asignaciones destinadas a otorgar créditos directos al sector social y privado, para la construcción y reconstrucción de obras e instalaciones, cuando se apliquen en actividades productivas.
		712	CRÉDITOS OTORGADOS POR LAS ENTIDADES FEDERATIVAS A MUNICIPIOS PARA EL FOMENTO DE ACTIVIDADES PRODUCTIVAS	Asignaciones destinadas a otorgar créditos directos a municipios, para la adquisición de toda clase de bienes muebles e inmuebles, así como para la construcción y reconstrucción de obras e instalaciones, cuando se apliquen en actividades productivas.
			71201 CRÉDITOS OTORGADOS POR LAS ENTIDADES FEDERATIVAS A MUNICIPIOS PARA EL FOMENTO DE ACTIVIDADES PRODUCTIVAS	Asignaciones destinadas a otorgar créditos directos a municipios, para la adquisición de toda clase de bienes muebles e inmuebles, así como para la construcción y reconstrucción de obras e instalaciones, cuando se apliquen en actividades productivas.
	7200	ACCIONES Y PARTICIPACIONES DE CAPITAL		Asignaciones para aportar capital directo o mediante la adquisición de acciones u otros valores representativos de capital a entidades paraestatales y empresas privadas; así como a organismos nacionales e internacionales.
		721	ACCIONES Y PARTICIPACIONES DE CAPITAL EN ENTIDADES PARAESTATALES NO EMPRESARIALES Y NO FINANCIERAS CON FINES DE POLÍTICA ECONÓMICA	Asignaciones para la adquisición de acciones y participaciones de capital en organismos descentralizados, que se traducen en una inversión financiera para el organismo que los otorga y en un aumento del patrimonio para el que los recibe. Estas asignaciones tienen por propósito fomentar o desarrollar industrias o servicios públicos a cargo de las entidades paraestatales no empresariales y no financieras, así como asistirlos cuando requieran ayuda por situaciones económicas o fiscales adversas para los mismos.
			72101 ACCIONES Y PARTICIPACIONES DE CAPITAL EN ENTIDADES PARAESTATALES NO EMPRESARIALES Y NO FINANCIERAS CON FINES DE POLÍTICA ECONÓMICA	Asignaciones para la adquisición de acciones y participaciones de capital en organismos descentralizados, que se traducen en una inversión financiera para el organismo que los otorga y en un aumento del patrimonio para el que los recibe. Estas asignaciones tienen por propósito fomentar o desarrollar industrias o servicios públicos a cargo de las entidades paraestatales no empresariales y no financieras, así como asistirlos cuando requieran ayuda por situaciones económicas o fiscales adversas para los mismos.
		722	ACCIONES Y PARTICIPACIONES DE CAPITAL EN ENTIDADES PARAESTATALES EMPRESARIALES Y NO FINANCIERAS CON FINES DE POLÍTICA ECONÓMICA	Asignaciones para la adquisición de acciones y participaciones de capital en empresas públicas no financieras, que se traducen en una inversión financiera para el organismo que los otorga y en un aumento del patrimonio para el que los recibe. Estas asignaciones tienen por propósito fomentar o desarrollar industrias o servicios públicos a cargo de las entidades paraestatales empresariales y no financieras, así como asistirlos cuando requieran ayuda por situaciones económicas o fiscales adversas para los mismos.





CLASIFICADOR POR OBJETO DEL GASTO A NIVEL PARTIDA ESPECÍFICA

CAPÍTULO	CONCEPTO	PARTIDA		DEFINICIÓN
		GENÉRICA	ESPECÍFICA	
				72201 ACCIONES Y PARTICIPACIONES DE CAPITAL EN ENTIDADES PARAESTATALES EMPRESARIALES Y NO FINANCIERAS CON FINES DE POLÍTICA ECONÓMICA Asignaciones para la adquisición de acciones y participaciones de capital en empresas públicas no financieras, que se traducen en una inversión financiera para el organismo que los otorga y en un aumento del patrimonio para el que los recibe. Estas asignaciones tienen por propósito fomentar o desarrollar industrias o servicios públicos a cargo de las entidades paraestatales empresariales y no financieras, así como asistirlos cuando requieran ayuda por situaciones económicas o fiscales adversas para los mismos.
	723			ACCIONES Y PARTICIPACIONES DE CAPITAL EN INSTITUCIONES PARAESTATALES PÚBLICAS FINANCIERAS CON FINES DE POLÍTICA ECONÓMICA Asignaciones para la adquisición de acciones y participaciones de capital en instituciones financieras, que se traducen en una inversión financiera para el organismo que los otorga y en un aumento del patrimonio para el que los recibe. Estas asignaciones tienen por propósito fomentar o desarrollar industrias o servicios públicos a cargo de las instituciones paraestatales públicas financieras, así como asistirlos cuando requieran ayuda por situaciones económicas o fiscales adversas para los mismos.
				72301 ACCIONES Y PARTICIPACIONES DE CAPITAL EN INSTITUCIONES PARAESTATALES PÚBLICAS FINANCIERAS CON FINES DE POLÍTICA ECONÓMICA Asignaciones para la adquisición de acciones y participaciones de capital en instituciones financieras, que se traducen en una inversión financiera para el organismo que los otorga y en un aumento del patrimonio para el que los recibe. Estas asignaciones tienen por propósito fomentar o desarrollar industrias o servicios públicos a cargo de las instituciones paraestatales públicas financieras, así como asistirlos cuando requieran ayuda por situaciones económicas o fiscales adversas para los mismos.
	724			ACCIONES Y PARTICIPACIONES DE CAPITAL EN EL SECTOR PRIVADO CON FINES DE POLÍTICA ECONÓMICA Asignaciones para la adquisición de acciones y participaciones de capital en el sector privado, que se traducen en una inversión financiera para el organismo que los otorga y en un aumento del patrimonio para el que los recibe. Estas asignaciones tienen por propósito fomentar o desarrollar industrias o servicios públicos a cargo de las entidades del sector privado, así como asistirlos cuando requieran ayuda por situaciones económicas adversas para los mismos.
				72401 ACCIONES Y PARTICIPACIONES DE CAPITAL EN EL SECTOR PRIVADO CON FINES DE POLÍTICA ECONÓMICA Asignaciones para la adquisición de acciones y participaciones de capital en el sector privado, que se traducen en una inversión financiera para el organismo que los otorga y en un aumento del patrimonio para el que los recibe. Estas asignaciones tienen por propósito fomentar o desarrollar industrias o servicios públicos a cargo de las entidades del sector privado, así como asistirlos cuando requieran ayuda por situaciones económicas adversas para los mismos.
	725			ACCIONES Y PARTICIPACIONES DE CAPITAL EN ORGANISMOS INTERNACIONALES CON FINES DE POLÍTICA ECONÓMICA Asignaciones para la adquisición de acciones y participaciones de capital en organismos internacionales. Estas asignaciones tienen por propósito fomentar o desarrollar industrias o servicios públicos a cargo de los organismos internacionales, así como asistirlos cuando requieran ayuda por situaciones económicas adversas para los mismos.
				72501 ACCIONES Y PARTICIPACIONES DE CAPITAL EN ORGANISMOS INTERNACIONALES CON FINES DE POLÍTICA ECONÓMICA Asignaciones para la adquisición de acciones y participaciones de capital en el sector privado, que se traducen en una inversión financiera para el organismo que los otorga y en un aumento del patrimonio para el que los recibe. Estas asignaciones tienen por propósito fomentar o desarrollar industrias o servicios públicos a cargo de las entidades del sector privado, así como asistirlos cuando requieran ayuda por situaciones económicas adversas para los mismos.
	726			ACCIONES Y PARTICIPACIONES DE CAPITAL EN EL SECTOR EXTERNO CON FINES DE POLÍTICA ECONÓMICA Asignaciones para la adquisición de acciones y participaciones de capital en el sector externo, diferente de organismos internacionales, que se traducen en una inversión financiera para el organismo que los otorga y en un aumento del patrimonio para quien los recibe. Estas asignaciones tienen por propósito fomentar o desarrollar industrias o servicios públicos a cargo de las entidades del sector Externo, así como asistirlos cuando requieran ayuda por situaciones económicas adversas para los mismos.





CLASIFICADOR POR OBJETO DEL GASTO A NIVEL PARTIDA ESPECÍFICA

CAPÍTULO	CONCEPTO	PARTIDA		DEFINICIÓN
		GENÉRICA	ESPECÍFICA	
			72601	ACCIONES Y PARTICIPACIONES DE CAPITAL EN EL SECTOR EXTERNO CON FINES DE POLÍTICA ECONÓMICA Asignaciones para la adquisición de acciones y participaciones de capital en el sector externo, diferente de organismos internacionales, que se traducen en una inversión financiera para el organismo que los otorga y en un aumento del patrimonio para quien los recibe. Estas asignaciones tienen por propósito fomentar o desarrollar industrias o servicios públicos a cargo de las entidades del sector Externo, así como asistirlos cuando requieran ayuda por situaciones económicas adversas para los mismos.
		727		ACCIONES Y PARTICIPACIONES DE CAPITAL EN EL SECTOR PÚBLICO CON FINES DE GESTIÓN DE LIQUIDEZ Asignaciones para la adquisición de acciones y participaciones de capital en entidades del sector público, que se traducen en una inversión financiera para el organismo que los otorga y en un aumento del patrimonio para el que los recibe realizadas con fines de administración de la liquidez.
			72701	ACCIONES Y PARTICIPACIONES DE CAPITAL EN EL SECTOR PÚBLICO CON FINES DE GESTIÓN DE LIQUIDEZ Asignaciones para la adquisición de acciones y participaciones de capital en entidades del sector público, que se traducen en una inversión financiera para el organismo que los otorga y en un aumento del patrimonio para el que los recibe realizadas con fines de administración de la liquidez.
		728		ACCIONES Y PARTICIPACIONES DE CAPITAL EN EL SECTOR PRIVADO CON FINES DE GESTIÓN DE LIQUIDEZ Asignaciones para la adquisición de acciones y participaciones de capital en entidades del sector privado, que se traducen en una inversión financiera para el organismo que los otorga y en un aumento del patrimonio para el que los recibe realizadas con fines de administración de la liquidez.
			72801	ACCIONES Y PARTICIPACIONES DE CAPITAL EN EL SECTOR PRIVADO CON FINES DE GESTIÓN DE LIQUIDEZ Asignaciones para la adquisición de acciones y participaciones de capital en entidades del sector privado, que se traducen en una inversión financiera para el organismo que los otorga y en un aumento del patrimonio para el que los recibe realizadas con fines de administración de la liquidez.
		729		ACCIONES Y PARTICIPACIONES DE CAPITAL EN EL SECTOR EXTERNO CON FINES DE GESTIÓN DE LIQUIDEZ Asignaciones para la adquisición de acciones y participaciones de capital en entidades del sector externo, que se traducen en una inversión financiera para el organismo que los otorga y en un aumento del patrimonio para el que los recibe realizadas con fines de administración de la liquidez.
			72901	ACCIONES Y PARTICIPACIONES DE CAPITAL EN EL SECTOR EXTERNO CON FINES DE GESTIÓN DE LIQUIDEZ Asignaciones para la adquisición de acciones y participaciones de capital en entidades del sector extemo, que se traducen en una inversión financiera para el organismo que los otorga y en un aumento del patrimonio para el que los recibe realizadas con fines de administración de la liquidez.
7300	COMPRA DE TÍTULOS Y VALORES			Asignaciones destinadas a financiar la adquisición de títulos y valores representativos de deuda. Excluye los depósitos temporales efectuados en el mercado de valores o de capitales por la intermediación de instituciones financieras.
		731		BONOS Asignaciones destinadas en forma directa a la adquisición de títulos o bonos emitidos por instituciones públicas federales, estatales y municipales; sociedades anónimas o corporaciones privadas, tanto nacionales como extranjeras, autorizadas para emitirlos, con fines de administración de la liquidez.
			73101	BONOS Asignaciones destinadas en forma directa a la adquisición de títulos o bonos emitidos por instituciones públicas federales, estatales y municipales; sociedades anónimas o corporaciones privadas, tanto nacionales como extranjeras, autorizadas para emitirlos, con fines de administración de la liquidez.





CLASIFICADOR POR OBJETO DEL GASTO A NIVEL PARTIDA ESPECÍFICA

CAPÍTULO	CONCEPTO	PARTIDA		DEFINICIÓN
		GENÉRICA	ESPECÍFICA	
		732	VALORES REPRESENTATIVOS DE DEUDA ADQUIRIDOS CON FINES DE POLÍTICA ECONÓMICA	Asignaciones destinadas en forma directa a la adquisición de valores, como son los CETES, UDIBONOS, BONDES D, entre otros, emitidos por instituciones públicas federales, estatales y municipales; sociedades anónimas o corporaciones privadas, tanto nacionales como extranjeras, autorizadas para emitirlos, siempre que dichas inversiones superen el ejercicio presupuestal, adquiridos con fines de política económica.
		73201	VALORES REPRESENTATIVOS DE DEUDA ADQUIRIDOS CON FINES DE POLÍTICA ECONÓMICA	Asignaciones destinadas en forma directa a la adquisición de valores, como son los CETES, UDIBONOS, BONDES D, entre otros, emitidos por instituciones públicas federales, estatales y municipales; sociedades anónimas o corporaciones privadas, tanto nacionales como extranjeras, autorizadas para emitirlos, siempre que dichas inversiones superen el ejercicio presupuestal, adquiridos con fines de política económica.
		733	VALORES REPRESENTATIVOS DE DEUDA ADQUIRIDOS CON FINES DE GESTIÓN DE LIQUIDEZ	Asignaciones destinadas en forma directa a la adquisición de valores, como son los CETES, UDIBONOS, BONDES D, entre otros, emitidos por instituciones públicas federales, estatales y municipales; sociedades anónimas o corporaciones privadas, tanto nacionales como extranjeras, autorizadas para emitirlos, siempre que dichas inversiones superen el ejercicio presupuestal, adquiridos con fines de administración de la liquidez.
		73301	VALORES REPRESENTATIVOS DE DEUDA ADQUIRIDOS CON FINES DE GESTIÓN DE LIQUIDEZ	Asignaciones destinadas en forma directa a la adquisición de valores, como son los CETES, UDIBONOS, BONDES D, entre otros, emitidos por instituciones públicas federales, estatales y municipales; sociedades anónimas o corporaciones privadas, tanto nacionales como extranjeras, autorizadas para emitirlos, siempre que dichas inversiones superen el ejercicio presupuestal, adquiridos con fines de administración de la liquidez.
		734	OBLIGACIONES NEGOCIABLES ADQUIRIDAS CON FINES DE POLÍTICA ECONÓMICA	Asignaciones destinadas para la adquisición de obligaciones de renta fija, mismas que tienen un cronograma de pagos predefinido, emitidas por instituciones públicas federales, estatales y municipales; sociedades anónimas o corporaciones privadas, tanto nacionales como extranjeras, autorizadas para emitirlos.
		73401	OBLIGACIONES NEGOCIABLES ADQUIRIDAS CON FINES DE POLÍTICA ECONÓMICA	Asignaciones destinadas para la adquisición de obligaciones de renta fija, mismas que tienen un cronograma de pagos predefinido, emitidas por instituciones públicas federales, estatales y municipales; sociedades anónimas o corporaciones privadas, tanto nacionales como extranjeras, autorizadas para emitirlos.
		735	OBLIGACIONES NEGOCIABLES ADQUIRIDAS CON FINES DE GESTIÓN DE LIQUIDEZ	Asignaciones destinadas para la adquisición de obligaciones de renta fija, mismas que tienen un cronograma de pagos predefinido, emitidas por instituciones públicas federales, estatales y municipales; sociedades anónimas o corporaciones privadas, tanto nacionales como extranjeras, autorizadas para emitirlos.
		73501	OBLIGACIONES NEGOCIABLES ADQUIRIDAS CON FINES DE GESTIÓN DE LIQUIDEZ	Asignaciones destinadas para la adquisición de obligaciones de renta fija, mismas que tienen un cronograma de pagos predefinido, emitidas por instituciones públicas federales, estatales y municipales; sociedades anónimas o corporaciones privadas, tanto nacionales como extranjeras, autorizadas para emitirlos.
		739	OTROS VALORES	Asignaciones destinadas en forma directa a la adquisición de cualquier otro tipo de valores crediticios no comprendidos en las partidas precedentes de este concepto, emitidos por instituciones públicas federales, estatales y municipales; sociedades anónimas o corporaciones privadas, tanto nacionales como extranjeras, autorizadas para emitirlos.
		73901	FIDEICOMISOS PARA ADQUISICIÓN DE TÍTULOS DE CRÉDITO	Asignaciones que se destinan a través de fondos y fideicomisos, a la adquisición de acciones, bonos, obligaciones, certificados y en general de toda clase de títulos de crédito que emitan instituciones públicas federales, estatales y municipales; sociedades anónimas o corporaciones privadas, tanto nacionales como extranjeras, autorizadas para emitirlos.
		73902	ADQUISICIÓN DE ACCIONES	Asignaciones que se destinan en forma directa a la adquisición de acciones emitidas por instituciones públicas federales, estatales y municipales; sociedades anónimas o corporaciones privadas, tanto nacionales como extranjeras, autorizadas para emitirlos.





CLASIFICADOR POR OBJETO DEL GASTO A NIVEL PARTIDA ESPECÍFICA

CAPÍTULO	CONCEPTO	PARTIDA		DEFINICIÓN
		GENÉRICA	ESPECÍFICA	
			73903	ADQUISICIÓN DE OTROS VALORES Asignaciones que se destinan en forma directa a la adquisición de cualquier otro tipo de valores crediticios no comprendidos en las partidas precedentes de este concepto, emitidos por instituciones públicas federales, estatales y municipales, sociedades anónimas o corporaciones privadas, tanto nacionales como extranjeras, autorizadas para emitirlos.
	7400	CONCESIÓN DE PRÉSTAMOS		Asignaciones destinadas a la concesión de préstamos a entes públicos y al sector privado.
		741	CONCESIÓN DE PRÉSTAMOS A ENTIDADES PARAESTATALES NO EMPRESARIALES Y NO FINANCIERAS CON FINES DE POLÍTICA ECONÓMICA	Asignaciones destinadas para la concesión de préstamos a entidades paraestatales no empresariales y no financieras con fines de política económica.
			74101	CONCESIÓN DE PRÉSTAMOS A ENTIDADES PARAESTATALES NO EMPRESARIALES Y NO FINANCIERAS CON FINES DE POLÍTICA ECONÓMICA Asignaciones destinadas para la concesión de préstamos a entidades paraestatales no empresariales y no financieras con fines de política económica.
		742	CONCESIÓN DE PRÉSTAMOS A ENTIDADES PARAESTATALES EMPRESARIALES Y NO FINANCIERAS CON FINES DE POLÍTICA ECONÓMICA	Asignaciones destinadas a la concesión de préstamos a entidades paraestatales empresariales y no financieras con fines de política económica.
			74201	CONCESIÓN DE PRÉSTAMOS A ENTIDADES PARAESTATALES EMPRESARIALES Y NO FINANCIERAS CON FINES DE POLÍTICA ECONÓMICA Asignaciones destinadas a la concesión de préstamos a entidades paraestatales empresariales y no financieras con fines de política económica.
		743	CONCESIÓN DE PRÉSTAMOS A INSTITUCIONES PARAESTATALES PÚBLICAS FINANCIERAS CON FINES DE POLÍTICA ECONÓMICA	Asignaciones destinadas a la concesión de préstamos a instituciones paraestatales públicas financieras con fines de política económica.
			74301	CONCESIÓN DE PRÉSTAMOS A INSTITUCIONES PARAESTATALES PÚBLICAS FINANCIERAS CON FINES DE POLÍTICA ECONÓMICA Asignaciones destinadas a la concesión de préstamos a instituciones paraestatales públicas financieras con fines de política económica.
		744	CONCESIÓN DE PRÉSTAMOS A ENTIDADES FEDERATIVAS Y MUNICIPIOS CON FINES DE POLÍTICA ECONÓMICA	Asignaciones destinadas a la concesión de préstamos a entidades federativas y municipios con fines de política económica.
			74401	CONCESIÓN DE PRÉSTAMOS A ENTIDADES FEDERATIVAS Y MUNICIPIOS CON FINES DE POLÍTICA ECONÓMICA Asignaciones destinadas a la concesión de préstamos a entidades federativas y municipios con fines de política económica.
		745	CONCESIÓN DE PRÉSTAMOS AL SECTOR PRIVADO CON FINES DE POLÍTICA ECONÓMICA	Asignaciones destinadas a la concesión de préstamos al sector privado, tales como: préstamos al personal, a sindicatos y demás erogaciones recuperables, con fines de política económica.
			74501	CONCESIÓN DE PRÉSTAMOS AL SECTOR PRIVADO CON FINES DE POLÍTICA ECONÓMICA Asignaciones destinadas a la concesión de préstamos al sector privado, tales como: préstamos al personal, a sindicatos y demás erogaciones recuperables, con fines de política económica.
		746	CONCESIÓN DE PRÉSTAMOS AL SECTOR EXTERNO CON FINES DE POLÍTICA ECONÓMICA	Asignaciones destinadas a la concesión de préstamos al sector externo con fines de política económica.
			74601	CONCESIÓN DE PRÉSTAMOS AL SECTOR EXTERNO CON FINES DE POLÍTICA ECONÓMICA Asignaciones destinadas a la concesión de préstamos al sector externo con fines de política económica.





CLASIFICADOR POR OBJETO DEL GASTO A NIVEL PARTIDA ESPECÍFICA

CAPÍTULO	CONCEPTO	PARTIDA		DEFINICIÓN
		GENÉRICA	ESPECÍFICA	
		747	CONCESIÓN DE PRÉSTAMOS AL SECTOR PÚBLICO CON FINES DE GESTIÓN DE LIQUIDEZ Asignaciones destinadas para la concesión de préstamos entre entes públicos con fines de gestión de liquidez.	
		74701	CONCESIÓN DE PRÉSTAMOS AL SECTOR PÚBLICO CON FINES DE GESTIÓN DE LIQUIDEZ Asignaciones destinadas para la concesión de préstamos entre entes públicos con fines de gestión de liquidez.	
		748	CONCESIÓN DE PRÉSTAMOS AL SECTOR PRIVADO CON FINES DE GESTIÓN DE LIQUIDEZ Asignaciones destinadas para la concesión de préstamos al sector privado con fines de gestión de liquidez.	
		74801	CONCESIÓN DE PRÉSTAMOS AL SECTOR PRIVADO CON FINES DE GESTIÓN DE LIQUIDEZ Asignaciones destinadas para la concesión de préstamos al sector privado con fines de gestión de liquidez.	
		749	CONCESIÓN DE PRÉSTAMOS AL SECTOR EXTERNO CON FINES DE GESTIÓN DE LIQUIDEZ Asignaciones destinadas para la concesión de préstamos al sector externo con fines de gestión de liquidez.	
		74901	CONCESIÓN DE PRÉSTAMOS AL SECTOR EXTERNO CON FINES DE GESTIÓN DE LIQUIDEZ Asignaciones destinadas para la concesión de préstamos al sector externo con fines de gestión de liquidez.	
7500	INVERSIONES EN FIDEICOMISOS, MANDATOS Y OTROS ANÁLOGOS Asignación a fideicomisos, mandatos y otros análogos para constituir o incrementar su patrimonio.			
		751	INVERSIONES EN FIDEICOMISOS DEL PODER EJECUTIVO Asignaciones destinadas para construir o incrementar los fideicomisos del Poder Ejecutivo, con fines de política económica.	
		75101	INVERSIONES EN FIDEICOMISOS DEL PODER EJECUTIVO Asignaciones destinadas para construir o incrementar los fideicomisos del Poder Ejecutivo, con fines de política económica.	
		752	INVERSIONES EN FIDEICOMISOS DEL PODER LEGISLATIVO Asignaciones destinadas para construir o incrementar los fideicomisos del Poder Legislativo, con fines de política económica.	
		75201	INVERSIONES EN FIDEICOMISOS DEL PODER LEGISLATIVO Asignaciones destinadas para construir o incrementar los fideicomisos del Poder Legislativo, con fines de política económica.	
		753	INVERSIONES EN FIDEICOMISOS DEL PODER JUDICIAL Asignaciones destinadas para construir o incrementar los fideicomisos del Poder Judicial, con fines de política económica.	
		75301	INVERSIONES EN FIDEICOMISOS DEL PODER JUDICIAL Asignaciones destinadas para construir o incrementar los fideicomisos del Poder Judicial, con fines de política económica.	
		754	INVERSIONES EN FIDEICOMISOS PÚBLICOS NO EMPRESARIALES Y NO FINANCIEROS Asignaciones destinadas para construir o incrementar los fideicomisos públicos no empresariales y no financieros, con fines de política económica.	
		75401	INVERSIONES EN FIDEICOMISOS PÚBLICOS NO EMPRESARIALES Y NO FINANCIEROS Asignaciones destinadas para construir o incrementar los fideicomisos públicos no empresariales y no financieros, con fines de política económica.	
		755	INVERSIONES EN FIDEICOMISOS PÚBLICOS EMPRESARIALES Y NO FINANCIEROS Asignaciones destinadas para construir o incrementar los fideicomisos públicos empresariales y no financieros, con fines de política económica.	
		75501	INVERSIONES EN FIDEICOMISOS PÚBLICOS EMPRESARIALES Y NO FINANCIEROS CONSIDERADOS ENTIDADES PARAESTATALES Asignaciones destinadas para construir o incrementar los fideicomisos públicos empresariales y no financieros, con fines de política económica.	
		756	INVERSIONES EN FIDEICOMISOS PÚBLICOS FINANCIEROS Asignaciones destinadas para construir o incrementar a fideicomisos públicos financieros, con fines de política económica.	



CLASIFICADOR POR OBJETO DEL GASTO A NIVEL PARTIDA ESPECÍFICA

CAPÍTULO	CONCEPTO	PARTIDA		DEFINICIÓN
		GENÉRICA	ESPECÍFICA	
			75601	INVERSIONES EN FIDEICOMISOS PÚBLICOS CONSIDERADOS ENTIDADES PARAESTATALES O PARAMUNICIPALES Asignaciones destinadas para constituir o fortalecer el patrimonio de los fideicomisos públicos financieros considerados entidades paraestatales o paramunicipales.
			75602	INVERSIONES EN MANDATOS Y OTROS ANALOGOS Asignaciones destinadas para constituir o fortalecer el patrimonio de los mandatos y otros analógicos constituidos por los entes públicos.
		757		INVERSIONES EN FIDEICOMISOS DE ENTIDADES FEDERATIVAS Asignaciones a fideicomisos a favor de entidades federativas, con fines de política económica.
			75701	INVERSIONES EN FIDEICOMISOS DE ENTIDADES FEDERATIVAS Asignaciones a fideicomisos a favor de entidades federativas, con fines de política económica.
		758		INVERSIONES EN FIDEICOMISOS DE MUNICIPIOS Asignaciones a fideicomisos de municipios con fines de política económica.
			75801	INVERSIONES EN FIDEICOMISOS DE MUNICIPIOS Asignaciones a fideicomisos de municipios con fines de política económica.
		759		FIDEICOMISOS DE EMPRESAS PRIVADAS Y PARTICULARES Asignaciones a fideicomisos de empresas privadas y particulares con fines de política económica.
			75901	FIDEICOMISOS DE EMPRESAS PRIVADAS Y PARTICULARES Asignaciones a fideicomisos de empresas privadas y particulares con fines de política económica.
	7600	OTRAS INVERSIONES FINANCIERAS Asignaciones destinadas a inversiones financieras no comprendidas en conceptos anteriores, tales como: la inversión en capital de trabajo en instituciones que se ocupan de actividades comerciales como son las tiendas y farmacias del ISSSTE e instituciones similares.		
		761		DEPÓSITOS A LARGO PLAZO EN MONEDA NACIONAL Asignaciones destinadas a colocaciones a largo plazo en moneda nacional.
			76101	DEPÓSITOS A LARGO PLAZO EN MONEDA NACIONAL Asignaciones destinadas a colocaciones a largo plazo en moneda nacional.
		762		DEPÓSITOS A LARGO PLAZO EN MONEDA EXTRANJERA Asignaciones destinadas a colocaciones financieras a largo plazo en moneda extranjera.
			76201	DEPÓSITOS A LARGO PLAZO EN MONEDA EXTRANJERA Asignaciones destinadas a colocaciones financieras a largo plazo en moneda extranjera.
	7900	PROVISIONES PARA CONTINGENCIAS Y OTRAS EROGACIONES ESPECIALES Provisiones presupuestarias para hacer frente a las erogaciones que se deriven de contingencias o fenómenos climáticos, meteorológicos o económicos, con el fin de prevenir o resarcir daños a la población o a la infraestructura pública; así como las derivadas de las responsabilidades de los entes públicos.		
		791		CONTINGENCIAS POR FENÓMENOS NATURALES Provisiones presupuestales destinadas a enfrentar las erogaciones que se deriven de fenómenos naturales, con el fin de prevenir o resarcir daños a la población o a la infraestructura pública; así como las derivadas de las responsabilidades de los entes públicos. Dichas provisiones se considerarán como transitorias en tanto se distribuye su monto entre las partidas específicas necesarias para los programas.
			79101	CONTINGENCIAS POR FENÓMENOS NATURALES Provisiones presupuestales destinadas a enfrentar las erogaciones que se deriven de fenómenos naturales, con el fin de prevenir o resarcir daños a la población o a la infraestructura pública; así como las derivadas de las responsabilidades de los entes públicos. Dichas provisiones se considerarán como transitorias en tanto se distribuye su monto entre las partidas específicas necesarias para los programas.
		792		CONTINGENCIAS SOCIOECONÓMICAS Provisiones presupuestarias destinadas a enfrentar las erogaciones que se deriven de contingencias socioeconómicas, con el fin de prevenir o resarcir daños a la población o a la infraestructura pública; así como las derivadas de las responsabilidades de los entes públicos. Dichas provisiones se considerarán como transitorias en tanto se distribuye su monto entre las partidas específicas necesarias para los programas.



CLASIFICADOR POR OBJETO DEL GASTO A NIVEL PARTIDA ESPECÍFICA

CAPÍTULO	CONCEPTO	PARTIDA		DEFINICIÓN
		GENÉRICA	ESPECÍFICA	
				79201 CONTINGENCIAS SOCIOECONÓMICAS Provisiones presupuestarias destinadas a enfrentar las erogaciones que se deriven de contingencias socioeconómicas, con el fin de prevenir o resarcir daños a la población o a la infraestructura pública, así como las derivadas de las responsabilidades de los entes públicos. Dichas provisiones se considerarán como transitorias en tanto se distribuye su monto entre las partidas específicas necesarias para los programas.
		799		OTRAS EROGACIONES ESPECIALES Provisiones presupuestarias para otras erogaciones especiales, éstas se considerará como transitoria en tanto se distribuye su monto entre las partidas específicas necesarias para los programas, por lo que su asignación se afectará una vez ubicada en las partidas correspondientes, según la naturaleza de las erogaciones y previa aprobación, de acuerdo con lineamientos específicos.
			79901	EROGACIONES CONTINGENTES Asignaciones de recursos que se aprueban por la Cámara de Diputados del Congreso de la Unión, conforme a lo establecido en la fracción IV, párrafo tercero, del artículo 74 Constitucional.
			79902	PROVISIONES PARA EROGACIONES ESPECIALES La asignación presupuestaria que en su caso se autorice a esta partida se considerará como transitoria en tanto se distribuye su monto entre las partidas específicas necesarias para los programas.
8000	PARTICIPACIONES Y APORTACIONES			Asignaciones destinadas a cubrir las participaciones y aportaciones para las entidades federativas y los municipios. Incluye las asignaciones destinadas a la ejecución de programas federales a través de las entidades federativas, mediante la reasignación de responsabilidades y recursos presupuestarios, en los términos de los convenios que celebre el Gobierno Federal con éstas.
		8100		PARTICIPACIONES Recursos que corresponden a los estados y municipios que se derivan del Sistema Nacional de Coordinación Fiscal, de conformidad a lo establecido por los capítulos I, II, III y IV de la Ley de Coordinación Fiscal, así como las que correspondan a sistemas estatales de coordinación fiscal determinados por las leyes correspondientes.
			811	FONDO GENERAL DE PARTICIPACIONES Asignaciones de recursos previstos en el Presupuesto de Egresos por concepto de las estimaciones de participaciones en los ingresos federales que conforme a la Ley de Coordinación Fiscal correspondan a las haciendas públicas de los estados, municipios y Distrito Federal.
			81101	FONDO GENERAL DE PARTICIPACIONES Asignaciones de recursos previstos en el Presupuesto de Egresos por concepto de las estimaciones de participaciones en los ingresos federales que conforme a la Ley de Coordinación Fiscal correspondan a las haciendas públicas de los estados, municipios y Distrito Federal.
			812	FONDO DE FOMENTO MUNICIPAL Asignaciones que prevén estimaciones por el porcentaje del importe total que se distribuye entre las entidades federativas y de la parte correspondiente en materia de derechos.
			81201	FONDO DE FOMENTO MUNICIPAL Asignaciones que prevén estimaciones por el porcentaje del importe total que se distribuye entre las entidades federativas y de la parte correspondiente en materia de derechos.
			813	PARTICIPACIONES DE LAS ENTIDADES FEDERATIVAS A LOS MUNICIPIOS Recursos de los estados a los municipios que se derivan del Sistema Nacional de Coordinación Fiscal, así como las que correspondan a sistemas estatales de coordinación fiscal determinados por las leyes correspondientes.
			81301	TRANSICIÓN DE TENENCIA FEDERAL A ESTATAL Recursos que los estados participan a los municipios por concepto de transición del Impuesto Sobre Tenencia Federal a Estatal, de conformidad con las disposiciones aplicables.
			81302	IMPUESTOS MUNICIPALES COORDINADOS PREDIAL Recursos que los estados transfieren a los municipios por concepto de Impuesto Predial, de conformidad con los Convenios de Coordinación celebrados y demás disposiciones aplicables.





CLASIFICADOR POR OBJETO DEL GASTO A NIVEL PARTIDA ESPECÍFICA

CAPÍTULO	CONCEPTO	PARTIDA		DEFINICIÓN
		GENÉRICA	ESPECÍFICA	
			81303	IMPUESTOS MUNICIPALES COORDINADOS SOBRE ADQUISICIÓN DE INMUEBLES Recursos que los estados transfieren a los municipios por concepto de Impuesto Sobre Adquisición de Inmuebles, de conformidad con los Convenios de Coordinación celebrados y demás disposiciones aplicables.
	814			OTROS CONCEPTOS PARTICIPABLES DE LA FEDERACIÓN A ENTIDADES FEDERATIVAS Asignaciones destinadas a compensar los montos correspondientes en los fondos previstos en las demás partidas, que conforme a la fórmula establecida se estima deben recibir las entidades federativas por concepto de recaudación federal participable. Incluye las asignaciones cuya participación total en los fondos general de participaciones y de fomento municipal no alcance el crecimiento esperado en la recaudación federal participable; las asignaciones a las entidades federativas que resulten afectadas por el cambio en la fórmula de participaciones y aquellas destinadas a cubrir el porcentaje de las participaciones derivado de la recaudación del impuesto especial de producción y servicios.
			81401	IMPUESTO ESPECIAL SOBRE PRODUCCIÓN Y SERVICIOS Asignaciones por concepto de recaudación federal participable que corresponde a los municipios derivada del Impuesto Especial Sobre Producción y Servicios.
			81402	NUEVAS POTESTADES (GASOLINA Y DIESEL) Asignaciones por concepto de recaudación federal participable que corresponde a los municipios derivada de las nuevas potestades por Gasolina y Diesel.
			81403	FONDO DE FISCALIZACIÓN Asignaciones por concepto de recaudación federal participable que corresponde a los municipios derivada del Fondo de Fiscalización.
			81404	FONDO DE COMPENSACIÓN Asignaciones por concepto de recaudación federal participable que corresponde a los municipios derivada del Fondo de Compensación.
			81405	IMPUESTO SOBRE AUTOMÓVILES NUEVOS Asignaciones por concepto de recaudación federal participable que corresponde a los municipios derivada del Impuesto Sobre Automóviles Nuevos.
			81406	FONDO DE ESTABILIZACIÓN DE LOS INGRESOS DE LAS ENTIDADES FEDERATIVAS Asignaciones por concepto de recaudación federal participable que corresponde a los municipios derivada del Fondo de Estabilización de los Ingresos de las Entidades Federativas.
	815			OTROS CONCEPTOS PARTICIPABLES DE LA FEDERACIÓN A MUNICIPIOS Asignaciones destinadas a compensar los montos correspondientes en los fondos previstos en las demás partidas que, conforme a la fórmula establecida, se estima deben recibir los municipios por concepto de recaudación federal participable. Incluye las asignaciones cuya participación total en los fondos general de participaciones y de fomento municipal no alcance el crecimiento esperado en la recaudación federal participable; las asignaciones a los municipios que resulten afectadas por el cambio en la fórmula de participaciones y aquellas destinadas a cubrir el porcentaje de las participaciones derivado de la recaudación del impuesto especial de producción y servicios.
			81501	OTROS CONCEPTOS PARTICIPABLES DE LA FEDERACIÓN A MUNICIPIOS Asignaciones destinadas a compensar los montos correspondientes en los fondos previstos en las demás partidas que, conforme a la fórmula establecida, se estima deben recibir los municipios por concepto de recaudación federal participable. Incluye las asignaciones cuya participación total en los fondos general de participaciones y de fomento municipal no alcance el crecimiento esperado en la recaudación federal participable; las asignaciones a los municipios que resulten afectadas por el cambio en la fórmula de participaciones y aquellas destinadas a cubrir el porcentaje de las participaciones derivado de la recaudación del impuesto especial de producción y servicios.
	816			CONVENIOS DE COLABORACIÓN ADMINISTRATIVA Asignaciones destinadas a cubrir los incentivos derivados de convenios de colaboración administrativa que se celebren con otros órdenes de gobierno.
			81601	CONVENIOS DE COLABORACIÓN ADMINISTRATIVA Asignaciones destinadas a cubrir los incentivos derivados de convenios de colaboración administrativa que se celebren con otros órdenes de gobierno. Incluye la transferencia de recursos correspondientes a ZOFEMAT (Zona Federal Marítima - Terrestre).





CLASIFICADOR POR OBJETO DEL GASTO A NIVEL PARTIDA ESPECÍFICA

CAPÍTULO	CONCEPTO	PARTIDA		DEFINICIÓN
		GENÉRICA	ESPECÍFICA	
8300	APORTACIONES			Recursos que corresponden a las entidades federativas y municipios que se derivan del Sistema Nacional de Coordinación Fiscal, de conformidad a lo establecido por el capítulo V de la Ley de Coordinación Fiscal.
	831	APORTACIONES DE LA FEDERACIÓN A LAS ENTIDADES FEDERATIVAS		Asignaciones destinadas a cubrir las aportaciones federales para educación básica y normal, servicios de salud, infraestructura social, fortalecimiento municipal, otorgamiento de las aportaciones múltiples, educación tecnológica y de adultos, seguridad pública y, en su caso, otras a las que se refiere la Ley de Coordinación Fiscal a favor de los estados y Distrito Federal.
		83101	FONDO DE APORTACIONES PARA LA EDUCACIÓN BÁSICA Y NORMAL	Asignaciones destinadas a cubrir las aportaciones federales correspondientes al Fondo de Aportaciones para la Educación Básica y Normal (FAEB), de conformidad con lo establecido en el Capítulo V de la Ley de Coordinación Fiscal.
		83102	FONDO DE APORTACIONES PARA LOS SERVICIOS DE SALUD	Asignaciones destinadas a cubrir las aportaciones federales correspondientes al Fondo de Aportaciones para los Servicios de Salud (FASSA), de conformidad con lo establecido en el Capítulo V de la Ley de Coordinación Fiscal.
		83103	FONDO DE INFRAESTRUCTURA SOCIAL ESTATAL	Asignaciones destinadas a cubrir las aportaciones federales correspondientes al Fondo de Infraestructura Social Estatal (FISE), de conformidad con lo establecido en el Capítulo V de la Ley de Coordinación Fiscal.
		83104	FONDO DE APORTACIONES MÚLTIPLES	Asignaciones destinadas a cubrir las aportaciones federales correspondientes al Fondo de Aportaciones Múltiples (FAM), de conformidad con lo establecido en el Capítulo V de la Ley de Coordinación Fiscal.
		83105	FONDO DE APORTACIONES PARA LA EDUCACIÓN TECNOLÓGICA Y DE ADULTOS	Asignaciones destinadas a cubrir las aportaciones federales correspondientes al Fondo de Aportaciones para la Educación Tecnológica y de Adultos (FAETA), de conformidad con lo establecido en el Capítulo V de la Ley de Coordinación Fiscal.
		83106	FONDO DE APORTACIONES PARA LA SEGURIDAD PÚBLICA	Asignaciones destinadas a cubrir las aportaciones federales correspondientes al Fondo de Aportaciones para la Seguridad Pública (FASP), de conformidad con lo establecido en el Capítulo V de la Ley de Coordinación Fiscal.
		83107	FONDO DE APORTACIONES PARA EL FORTALECIMIENTO DE LAS ENTIDADES FEDERATIVAS	Asignaciones destinadas a cubrir las aportaciones federales correspondientes al Fondo de Aportaciones para el Fortalecimiento de las Entidades Federativas (FAFEF), de conformidad con lo establecido en el Capítulo V de la Ley de Coordinación Fiscal.
	832	APORTACIONES DE LA FEDERACIÓN A MUNICIPIOS		Asignaciones destinadas a cubrir las aportaciones federales para educación básica y normal, servicios de salud, infraestructura social, fortalecimiento municipal, otorgamiento de las aportaciones múltiples, educación tecnológica y de adultos, seguridad pública y, en su caso, otras a las que se refiere la Ley de Coordinación Fiscal a favor de los municipios.
		83201	FONDO DE APORTACIONES PARA INFRAESTRUCTURA SOCIAL MUNICIPAL	Asignaciones destinadas a cubrir las aportaciones federales que se transfieren a los municipios correspondientes al Fondo de Aportaciones para la Infraestructura Social Municipal (FAISM), de conformidad con lo establecido en el Capítulo V de la Ley de Coordinación Fiscal.
		83202	FONDO DE APORTACIONES PARA EL FORTALECIMIENTO DE LOS MUNICIPIOS	Asignaciones destinadas a cubrir las aportaciones federales que se transfieren a los municipios correspondientes al Fondo de Aportaciones para el Fortalecimiento de los Municipios (FORTAMUN), de conformidad con lo establecido en el Capítulo V de la Ley de Coordinación Fiscal.



CLASIFICADOR POR OBJETO DEL GASTO A NIVEL PARTIDA ESPECÍFICA

CAPÍTULO	CONCEPTO	PARTIDA		DEFINICIÓN
		GENÉRICA	ESPECÍFICA	
		833	APORTACIONES DE LAS ENTIDADES FEDERATIVAS A LOS MUNICIPIOS	Asignaciones destinadas a cubrir las aportaciones estatales para educación básica y normal, servicios de salud, infraestructura social, fortalecimiento municipal, otorgamiento de las aportaciones múltiples, educación tecnológica y de adultos, seguridad pública y, en su caso, otras a las que se refiere la Ley de Coordinación Fiscal a favor de los Municipios.
		83301	APORTACIONES DE LAS ENTIDADES FEDERATIVAS A LOS MUNICIPIOS	Asignaciones destinadas a cubrir las aportaciones estatales para educación básica y normal, servicios de salud, infraestructura social, fortalecimiento municipal, otorgamiento de las aportaciones múltiples, educación tecnológica y de adultos, seguridad pública y, en su caso, otras a las que se refiere la Ley de Coordinación Fiscal a favor de los Municipios.
		834	APORTACIONES PREVISTAS EN LEYES Y DECRETOS AL SISTEMA DE PROTECCIÓN SOCIAL	Asignaciones destinadas a cubrir las aportaciones anuales para cada familia beneficiaria del Sistema de Protección Social en Salud, conforme al porcentaje y, en su caso, las actualizaciones que se determinen conforme a la Ley General de Salud.
		83401	APORTACIONES PREVISTAS EN LEYES Y DECRETOS AL SISTEMA DE PROTECCIÓN SOCIAL	Asignaciones destinadas a cubrir las aportaciones anuales para cada familia beneficiaria del Sistema de Protección Social en Salud, conforme al porcentaje y, en su caso, las actualizaciones que se determinen conforme a la Ley General de Salud.
		835	APORTACIONES PREVISTAS EN LEYES Y DECRETOS COMPENSATORIAS A ENTIDADES FEDERATIVAS Y MUNICIPIOS	Recursos destinados a compensar la disminución en ingresos participables a las entidades federativas y municipios.
		83501	APORTACIONES PREVISTAS EN LEYES Y DECRETOS COMPENSATORIAS A ENTIDADES FEDERATIVAS Y MUNICIPIOS	Recursos destinados a compensar la disminución en ingresos participables a las entidades federativas y municipios.
8500	CONVENIOS			Recursos asignados a un ente público y reasignado por éste a otro a través de convenios para su ejecución.
		851	CONVENIOS DE REASIGNACIÓN	Asignaciones destinadas a los convenios que celebran los entes públicos con el propósito de reasignar la ejecución de funciones, programas o proyectos federales y, en su caso, recursos humanos o materiales.
		85101	CONVENIOS DE REASIGNACIÓN	Asignaciones destinadas a los convenios que celebran los entes públicos con el propósito de reasignar la ejecución de funciones, programas o proyectos y, en su caso, recursos humanos o materiales.
		852	CONVENIOS DE DESCENTRALIZACIÓN	Asignaciones destinadas a los convenios que celebran los entes públicos con el propósito de descentralizar la ejecución de funciones, programas o proyectos federales y, en su caso, recursos humanos o materiales.
		85201	CONVENIOS DE DESCENTRALIZACIÓN	Asignaciones destinadas a los convenios que celebran los entes públicos con el propósito de descentralizar la ejecución de funciones, programas o proyectos federales y, en su caso, recursos humanos o materiales.
		853	OTROS CONVENIOS	Asignaciones destinadas a otros convenios no especificados en las partidas anteriores que celebran los entes públicos.
		85301	OTROS CONVENIOS	Asignaciones destinadas a otros convenios no especificados en las partidas anteriores que celebran los entes públicos.





CLASIFICADOR POR OBJETO DEL GASTO A NIVEL PARTIDA ESPECÍFICA

CAPÍTULO	CONCEPTO	PARTIDA		DEFINICIÓN
		GENÉRICA	ESPECÍFICA	
9000	DEUDA PÚBLICA			Asignaciones destinadas a cubrir obligaciones por concepto de deuda pública interna y externa derivada de la contratación de empréstitos; incluye la amortización, los intereses, gastos y comisiones de la deuda pública, así como las erogaciones relacionadas con la emisión y/o contratación de deuda. Asimismo, incluye los adeudos de ejercicios fiscales anteriores (ADEFAS).
	9100	AMORTIZACIÓN DE LA DEUDA PÚBLICA		Asignaciones destinadas a cubrir el pago del principal derivado de los diversos créditos o financiamientos contratados a plazo con instituciones nacionales y extranjeras, privadas y mixtas de crédito y con otros acreedores, que sean pagaderos en el interior y exterior del país en moneda de curso legal.
		911	AMORTIZACIÓN DE LA DEUDA INTERNA CON INSTITUCIONES DE CRÉDITO	Asignaciones destinadas a cubrir el pago del principal derivado de los créditos contraídos en moneda nacional con instituciones de crédito establecidas en el territorio nacional.
			91101	AMORTIZACIÓN DE LA DEUDA INTERNA CON INSTITUCIONES DE CRÉDITO Asignaciones destinadas a cubrir el pago del principal derivado de los créditos contraídos en moneda nacional con instituciones de crédito establecidas en el territorio nacional.
		912	AMORTIZACIÓN DE LA DEUDA INTERNA POR EMISIÓN DE TÍTULOS Y VALORES	Asignaciones para el pago del principal derivado de la colocación de valores por los entes públicos en territorio nacional.
			91201	AMORTIZACIÓN DE LA DEUDA INTERNA POR EMISIÓN DE TÍTULOS Y VALORES Asignaciones para el pago del principal derivado de la colocación de valores por los entes públicos en territorio nacional.
		913	AMORTIZACIÓN DE ARRENDAMIENTOS FINANCIEROS NACIONALES	Asignaciones para la amortización de financiamientos contraídos con arrendadoras nacionales o en el que su pago esté convenido en moneda nacional.
			91301	AMORTIZACIÓN DE ARRENDAMIENTOS FINANCIEROS NACIONALES Asignaciones para la amortización de financiamientos contraídos con arrendadoras nacionales o en el que su pago esté convenido en moneda nacional.
			91302	AMORTIZACIÓN DE ARRENDAMIENTOS FINANCIEROS ESPECIALES Asignaciones para la amortización de financiamientos contraídos con arrendadoras en la modalidad de arrendamientos financieros especiales (BLT o BOT), entre otras figuras análogas.
		914	AMORTIZACIÓN DE LA DEUDA EXTERNA CON INSTITUCIONES DE CRÉDITO	Asignaciones destinadas a cubrir el pago del principal, derivado de los créditos contraídos en moneda extranjera con bancos establecidos fuera del territorio nacional.
			91401	AMORTIZACIÓN DE LA DEUDA EXTERNA CON INSTITUCIONES DE CRÉDITO Asignaciones destinadas a cubrir el pago del principal, derivado de los créditos contraídos en moneda extranjera con bancos establecidos fuera del territorio nacional.
		915	AMORTIZACIÓN DE DEUDA EXTERNA CON ORGANISMOS FINANCIEROS INTERNACIONALES	Asignaciones destinadas a cubrir el pago del principal de los financiamientos contratados con el Banco Internacional de Reconstrucción y Fomento, el Banco Interamericano de Desarrollo y otras instituciones análogas.
			91501	AMORTIZACIÓN DE DEUDA EXTERNA CON ORGANISMOS FINANCIEROS INTERNACIONALES Asignaciones destinadas a cubrir el pago del principal de los financiamientos contratados con el Banco Internacional de Reconstrucción y Fomento, el Banco Interamericano de Desarrollo y otras instituciones análogas.
		916	AMORTIZACIÓN DE LA DEUDA BILATERAL	Asignaciones para el pago del principal derivado de los financiamientos otorgados por gobiernos extranjeros a través de sus instituciones de crédito.
			91601	AMORTIZACIÓN DE LA DEUDA BILATERAL Asignaciones para el pago del principal derivado de los financiamientos otorgados por gobiernos extranjeros a través de sus instituciones de crédito.
		917	AMORTIZACIÓN DE LA DEUDA EXTERNA POR EMISIÓN DE TÍTULOS Y VALORES	Asignaciones para el pago del principal derivado de la colocación de títulos y valores mexicanos en los mercados extranjeros.





CLASIFICADOR POR OBJETO DEL GASTO A NIVEL PARTIDA ESPECÍFICA

CAPÍTULO	CONCEPTO	PARTIDA		DEFINICIÓN
		GENÉRICA	ESPECÍFICA	
			91701	AMORTIZACIÓN DE LA DEUDA EXTERNA POR EMISIÓN DE TÍTULOS Y VALORES Asignaciones para el pago del principal derivado de la colocación de títulos y valores mexicanos en los mercados extranjeros.
		918		AMORTIZACIÓN DE ARRENDAMIENTOS FINANCIEROS INTERNACIONALES Asignaciones para la amortización de financiamientos contraídos con arrendadoras extranjeras en el que su pago esté convenido en moneda extranjera.
			91801	AMORTIZACIÓN DE ARRENDAMIENTOS FINANCIEROS INTERNACIONALES Asignaciones para la amortización de financiamientos contraídos con arrendadoras extranjeras en el que su pago esté convenido en moneda extranjera.
	9200			INTERESES DE LA DEUDA PÚBLICA Asignaciones destinadas a cubrir el pago de intereses derivados de los diversos créditos o financiamientos contratados a plazo con instituciones nacionales y extranjeras, privadas y mixtas de crédito y con otros acreedores, que sean pagaderos en el interior y exterior del país en moneda de curso legal.
		921		INTERESES DE LA DEUDA INTERNA CON INSTITUCIONES DE CRÉDITO Asignaciones destinadas al pago de intereses derivados de los créditos contratados con instituciones de crédito nacionales
			92101	INTERESES DE LA DEUDA INTERNA CON INSTITUCIONES DE CRÉDITO Asignaciones destinadas al pago de intereses derivados de los créditos contratados con instituciones de crédito nacionales
			92102	INTERESES DE LA DEUDA INTERNA DERIVADA DE PROYECTOS DE INFRAESTRUCTURA PRODUCTIVA DE LARGO PLAZO Asignaciones para entidades destinadas al pago de intereses derivado de la contratación de deuda interna bajo la modalidad de proyectos de infraestructura productiva de largo plazo.
	922			INTERESES DERIVADOS DE LA COLOCACIÓN DE TÍTULOS Y VALORES Asignaciones destinadas al pago de intereses por la colocación de títulos y valores gubernamentales colocados en territorio nacional.
			92201	INTERESES DERIVADOS DE LA COLOCACIÓN DE TÍTULOS Y VALORES Asignaciones destinadas al pago de intereses por la colocación de títulos y valores gubernamentales colocados en territorio nacional.
	923			INTERESES POR ARRENDAMIENTOS FINANCIEROS NACIONALES Asignaciones destinadas al pago de intereses derivado de la contratación de arrendamientos financieros nacionales.
		92301		INTERESES POR ARRENDAMIENTOS FINANCIEROS NACIONALES Asignaciones destinadas al pago de intereses derivado de la contratación de arrendamientos financieros nacionales.
		92302		INTERESES POR ARRENDAMIENTOS FINANCIEROS ESPECIALES Asignaciones para el pago de intereses derivado de financiamientos contraídos con arrendadoras en la modalidad de arrendamientos financieros especiales (BLT o BOT), entre otras figuras análogas.
	924			INTERESES DE LA DEUDA EXTERNA CON INSTITUCIONES DE CRÉDITO Asignaciones destinadas al pago de intereses derivados de créditos contratados con la banca comercial externa.
			92401	INTERESES DE LA DEUDA EXTERNA CON INSTITUCIONES DE CRÉDITO Asignaciones destinadas al pago de intereses derivados de créditos contratados con la banca comercial externa.
	925			INTERESES DE LA DEUDA CON ORGANISMOS FINANCIEROS INTERNACIONALES Asignaciones destinadas al pago de intereses por la contratación de financiamientos con el Banco Internacional de Reconstrucción y Fomento, el Banco Interamericano de Desarrollo y otras instituciones análogas.
			92501	INTERESES DE LA DEUDA CON ORGANISMOS FINANCIEROS INTERNACIONALES Asignaciones destinadas al pago de intereses por la contratación de financiamientos con el Banco Internacional de Reconstrucción y Fomento, el Banco Interamericano de Desarrollo y otras instituciones análogas.





CLASIFICADOR POR OBJETO DEL GASTO A NIVEL PARTIDA ESPECÍFICA

CAPÍTULO	CONCEPTO	PARTIDA		DEFINICIÓN
		GENÉRICA	ESPECÍFICA	
		926	INTERESES DE LA DEUDA BILATERAL	Asignaciones destinadas al pago de intereses por la contratación de financiamientos otorgados por gobiernos extranjeros, a través de sus instituciones de crédito.
		92601	INTERESES DE LA DEUDA BILATERAL	Asignaciones destinadas al pago de intereses por la contratación de financiamientos otorgados por gobiernos extranjeros, a través de sus instituciones de crédito.
		927	INTERESES DERIVADOS DE LA COLOCACIÓN DE TÍTULOS Y VALORES EN EL EXTERIOR	Asignaciones destinadas al pago de intereses por la colocación de títulos y valores mexicanos en los mercados extranjeros.
		92701	INTERESES DERIVADOS DE LA COLOCACIÓN DE TÍTULOS Y VALORES EN EL EXTERIOR	Asignaciones destinadas al pago de intereses por la colocación de títulos y valores mexicanos en los mercados extranjeros.
		928	INTERESES POR ARRENDAMIENTOS FINANCIEROS INTERNACIONALES	Asignaciones destinadas al pago de intereses por concepto de arrendamientos financieros contratados con arrendadoras extranjeras en el que su pago esté establecido en moneda extranjera.
		92801	INTERESES POR ARRENDAMIENTOS FINANCIEROS INTERNACIONALES	Asignaciones destinadas al pago de intereses por concepto de arrendamientos financieros contratados con arrendadoras extranjeras en el que su pago esté establecido en moneda extranjera.
	9300	COMISIONES DE LA DEUDA PÚBLICA		Asignaciones destinadas a cubrir las comisiones derivadas de los diversos créditos o financiamientos autorizados o ratificados por el Congreso de la Unión, pagaderos en el interior y exterior del país, tanto en moneda nacional como extranjera.
		931	COMISIONES DE LA DEUDA PÚBLICA INTERNA	Asignaciones destinadas al pago de obligaciones derivadas del servicio de la deuda contratada en territorio nacional.
		93101	COMISIONES DE LA DEUDA INTERNA	Asignaciones destinadas al pago de obligaciones derivadas del servicio de la deuda contratada en territorio nacional.
		932	COMISIONES DE LA DEUDA PÚBLICA EXTERNA	Asignaciones destinadas al pago de obligaciones derivadas del servicio de la deuda contratada fuera del territorio nacional.
		93201	COMISIONES DE LA DEUDA EXTERNA	Asignaciones destinadas al pago de obligaciones derivadas del servicio de la deuda contratada fuera del territorio nacional.
	9400	GASTOS DE LA DEUDA PÚBLICA		Asignaciones destinadas a cubrir los gastos derivados de los diversos créditos o financiamientos autorizados o ratificados por el Congreso de la Unión, pagaderos en el interior y exterior del país, tanto en moneda nacional como extranjera.
		941	GASTOS DE LA DEUDA PÚBLICA INTERNA	Asignaciones destinadas al pago de gastos de la deuda pública interna, como son: diversos gastos que se cubren a los bancos agentes conforme a los convenios y/o contratos de crédito suscritos, gastos asociados a la difusión de la deuda, gastos por inscripción de los valores en las instancias respectivas; así como cualquier otra erogación derivada de la contratación, manejo y servicio de la deuda pública interna que por su naturaleza no corresponda a amortizaciones, intereses, comisiones o coberturas.
		94101	GASTOS DE LA DEUDA PÚBLICA INTERNA	Asignaciones destinadas al pago de gastos de la deuda pública interna, como son: diversos gastos que se cubren a los bancos agentes conforme a los convenios y/o contratos de crédito suscritos, gastos asociados a la difusión de la deuda, gastos por inscripción de los valores en las instancias respectivas; así como cualquier otra erogación derivada de la contratación, manejo y servicio de la deuda pública interna que por su naturaleza no corresponda a amortizaciones, intereses, comisiones o coberturas.





CLASIFICADOR POR OBJETO DEL GASTO A NIVEL PARTIDA ESPECÍFICA

CAPÍTULO	CONCEPTO	PARTIDA		DEFINICIÓN
		GENÉRICA	ESPECÍFICA	
		942	GASTOS DE LA DEUDA PÚBLICA EXTERNA	Asignaciones destinadas al pago de gastos de la deuda pública externa, como son: diversos gastos que se cubren a los bancos agentes conforme a los convenios y/o contratos de crédito suscritos, gastos asociados a la difusión de la deuda, gastos por inscripción de los valores en las instancias respectivas, así como cualquier otra erogación derivada de la contratación, manejo y servicio de la deuda pública externa que por su naturaleza no corresponda a amortizaciones, intereses, comisiones o coberturas.
		94201	GASTOS DE LA DEUDA PÚBLICA EXTERNA	Asignaciones destinadas al pago de gastos de la deuda pública externa, como son: diversos gastos que se cubren a los bancos agentes conforme a los convenios y/o contratos de crédito suscritos, gastos asociados a la difusión de la deuda, gastos por inscripción de los valores en las instancias respectivas; así como cualquier otra erogación derivada de la contratación, manejo y servicio de la deuda pública externa que por su naturaleza no corresponda a amortizaciones, intereses, comisiones o coberturas.
	9500	COSTO POR COBERTURAS		Asignaciones destinadas a cubrir los importes generados por las variaciones en el tipo de cambio o en las tasas de interés en el cumplimiento de las obligaciones de deuda interna o externa; así como la contratación de instrumentos financieros denominados como futuros o derivados.
		951	COSTOS POR COBERTURAS	Asignaciones destinadas al pago de los importes derivados por las variaciones en las tasas de interés, en el tipo de cambio de divisas, programa de cobertura petrolera, agropecuaria y otras coberturas mediante instrumentos financieros derivados; así como las erogaciones que, en su caso, resulten de la cancelación anticipada de los propios contratos de cobertura.
		95101	COSTOS POR COBERTURAS	Asignaciones destinadas al pago de los importes derivados por las variaciones en las tasas de interés, en el tipo de cambio de divisas, programa de cobertura petrolera, agropecuaria y otras coberturas mediante instrumentos financieros derivados; así como las erogaciones que, en su caso, resulten de la cancelación anticipada de los propios contratos de cobertura.
	9600	APOYOS FINANCIEROS		Asignaciones destinadas al apoyo de los ahorradores y deudores de la banca y del saneamiento del sistema financiero nacional.
		961	APOYOS A INTERMEDIARIOS FINANCIEROS	Asignaciones para cubrir compromisos derivados de programas de apoyo y saneamiento del sistema financiero nacional.
		96101	APOYOS A INTERMEDIARIOS FINANCIEROS	Asignaciones para cubrir compromisos derivados de programas de apoyo y saneamiento del sistema financiero nacional.
		962	APOYOS A AHORRADORES Y DEUDORES DEL SISTEMA FINANCIERO NACIONAL	Asignaciones, destinadas a cubrir compromisos por la aplicación de programas de apoyo a ahorradores y deudores.
		96201	APOYOS A AHORRADORES Y DEUDORES DE LA BANCA	Asignaciones, destinadas a cubrir compromisos por la aplicación de programas de apoyo a ahorradores y deudores.
	9900	ADEUDOS DE EJERCICIOS FISCALES ANTERIORES (ADEFAS)		Asignaciones destinadas a cubrir las erogaciones devengadas y pendientes de liquidar al cierre del ejercicio fiscal anterior, derivadas de la contratación de bienes y servicios requeridos en el desempeño de las funciones de los entes públicos, para las cuales existió asignación presupuestal con saldo disponible al cierre del ejercicio fiscal en que se devengaron.
		991	ADEFAS	Asignaciones destinadas a cubrir las erogaciones devengadas y pendientes de liquidar al cierre del ejercicio fiscal anterior, derivadas de la contratación de bienes y servicios requeridos en el desempeño de las funciones de los entes públicos, para las cuales existió asignación presupuestal con saldo disponible al cierre del ejercicio fiscal en que se devengaron.
		99101	ADEFAS	Asignaciones destinadas a cubrir las erogaciones devengadas y pendientes de liquidar al cierre del ejercicio fiscal anterior, derivadas de la contratación de bienes y servicios requeridos en el desempeño de las funciones de los entes públicos, para las cuales existió asignación presupuestal con saldo disponible al cierre del ejercicio fiscal en que se devengaron.

Anexo: CLASIFICADOR POR OBJETO DEL GASTO.



AMATLÁN DE CAÑAS
GOBIERNO MUNICIPAL
MEXICO AVUNTAMIENTO



CLASIFICADOR POR OBJETO DEL GASTO A NIVEL PARTIDA ESPECÍFICA

CAPÍTULO	CONCEPTO	PARTIDA		DEFINICIÓN
		GENÉRICA	ESPECÍFICA	
1000	SERVICIOS PERSONALES Agrupa las remuneraciones del personal al servicio de los entes públicos, tales como: sueldos, salarios, dietas, honorarios asimilables al salario, prestaciones y gastos de seguridad social, obligaciones laborales y otras prestaciones derivadas de una relación laboral, pudiendo ser de carácter permanente o transitorio.			
	1100 REMUNERACIONES AL PERSONAL DE CARÁCTER PERMANENTE Asignaciones destinadas a cubrir las percepciones correspondientes al personal de carácter permanente.			
	111 DIETAS Asignaciones para remuneraciones a los Diputados, Senadores, Asambleístas, Regidores y Síndicos.			
	11101 DIETAS Asignaciones para remuneraciones a los Diputados, Regidores y Síndicos.			
	112 HABERES Asignaciones para remuneraciones al personal que desempeña sus servicios en el ejército, fuerza aérea y armada nacionales.			
	11201 HABERES Asignaciones para remuneraciones al personal que desempeña sus servicios en el ejército, fuerza aérea y armada nacionales.			
	113 SUELDOS BASE AL PERSONAL PERMANENTE Asignaciones para remuneraciones al personal civil, de base o de confianza, de carácter permanente que preste sus servicios en los entes públicos. Los montos que importen estas remuneraciones serán fijados de acuerdo con los catálogos Institucionales de puestos de los entes públicos.			
	11301 SUELDOS AL PERSONAL DE BASE Asignaciones para remuneraciones al personal de base, de carácter permanente, que preste sus servicios en los entes públicos. Los montos que importen estas remuneraciones serán fijados de acuerdo con los catálogos Institucionales de puestos de los entes públicos.			
	11302 SUELDOS AL PERSONAL DE CONFIANZA Asignaciones para remuneraciones al personal de confianza, de carácter permanente, que preste sus servicios en los entes públicos. Los montos que importen estas remuneraciones serán fijados de acuerdo con los catálogos Institucionales de puestos de los entes públicos.			
	11303 SUELDOS AL PERSONAL DOCENTE Asignaciones para remuneraciones al personal docente, de carácter permanente, que preste sus servicios en los entes públicos. Los montos que importen estas remuneraciones serán fijados de acuerdo con los catálogos Institucionales de puestos de los entes públicos.			
	11304 NIVELACIONES SALARIALES Asignaciones para remuneraciones originadas por la autorización de aumentos en las percepciones del personal de carácter permanente.			
	11305 REZONIFICACIÓN Asignaciones para remuneraciones por cambio de zona de adscripción del personal de carácter permanente.			
	11306 AJUSTE DE CALENDARIO Asignaciones para remuneraciones al personal de carácter permanente consistente en la diferencia de 5 o 6 días de salario, para completar la totalidad de percepciones de un año de calendario, originado por la realización de pagos en forma quincenal.			
	11307 CARRERA MAGISTERIAL Asignaciones para remuneraciones al personal docente, de carácter permanente que preste sus servicios en los entes públicos, que ostentan alguno de los niveles de Carrera Magisterial, de conformidad con la normatividad aplicable.			
	114 REMUNERACIONES POR ADSCRIPCIÓN LABORAL EN EL EXTRANJERO Asignaciones destinadas a cubrir las remuneraciones del personal al Servicio Exterior Mexicano y de Servicios Especiales en el Extranjero, así como representaciones estatales y municipales en el extranjero. Incluye las variaciones del factor de ajuste: importancia relativa de la oficina de adscripción; costo de la vida en el lugar de adscripción y condiciones de dificultad de la vida en cada adscripción. Dichas remuneraciones son cubiertas exclusivamente al personal que labore en esas representaciones en el exterior.			
	11401 RETRIBUCIONES POR ADSCRIPCIÓN EN EL EXTRANJERO Asignaciones destinadas a cubrir las remuneraciones del personal adscrito a las representaciones estatales y municipales en el extranjero. Incluye las variaciones del factor de ajuste: importancia relativa de la oficina de adscripción; costo de la vida en el lugar de adscripción y condiciones de dificultad de la vida en cada adscripción. Dichas remuneraciones son cubiertas exclusivamente al personal que labore en esas representaciones en el exterior.			





CLASIFICADOR POR OBJETO DEL GASTO A NIVEL PARTIDA ESPECÍFICA

CAPÍTULO	CONCEPTO	PARTIDA		DEFINICIÓN
		GENÉRICA	ESPECÍFICA	
1200	REMUNERACIONES AL PERSONAL DE CARÁCTER TRANSITORIO			Asignaciones destinadas a cubrir las percepciones correspondientes al personal de carácter eventual.
	121	HONORARIOS ASIMILABLES A SALARIOS		Asignaciones destinadas a cubrir el pago por la prestación de servicios contratados con personas físicas, como profesionistas, técnicos, expertos y peritos, entre otros, por estudios, obras o trabajos determinados que correspondan a su especialidad. El pago de honorarios deberá sujetarse a las disposiciones aplicables. Esta partida excluye los servicios profesionales contratados con personas físicas o morales previstos en el Capítulo 3000 Servicios Generales.
		12101	CONTRATOS POR HONORARIOS ASIMILABLES A SALARIOS	Asignaciones destinadas a cubrir el pago por la prestación de servicios contratados con personas físicas bajo el esquema de honorarios asimilables a salarios, como profesionistas, técnicos, expertos y peritos, entre otros, por estudios, obras o trabajos determinados que correspondan a su especialidad. El pago de honorarios deberá sujetarse a las disposiciones aplicables. Esta partida excluye los servicios profesionales contratados con personas físicas o morales previstos en el Capítulo 3000 Servicios Generales.
	122	SUELDOS BASE AL PERSONAL EVENTUAL		Asignaciones destinadas a cubrir las remuneraciones para el pago al personal de carácter transitorio que preste sus servicios en los entes públicos.
		12201	SUELDOS AL PERSONAL EVENTUAL	Asignaciones destinadas a cubrir las remuneraciones al personal obrero, técnico, administrativo especialista y profesional, que desempeñe labores eventuales por estudios, obras o trabajos determinados, según los requerimientos y formas de contratación.
		12202	SUELDOS AL PERSONAL INTERINO	Asignaciones destinadas a cubrir las remuneraciones al personal que desempeña labores interinamente, en sustitución de trabajadores ausentes por causa de licencias, incapacidades, permisos u otras incidencias.
		12203	SUELDOS AL PERSONAL TRANSITORIO	Asignaciones destinadas a cubrir las remuneraciones al personal que ocupa plaza considerada de carácter transitorio, no contemplada en la partida 113.
		12204	SUELDOS AL PERSONAL DE LISTA DE RAYA	Asignaciones destinadas a cubrir las remuneraciones al personal que presta sus servicios en los entes públicos bajo el esquema de lista de raya.
		12205	NIVELACIONES SALARIALES	Asignaciones para remuneraciones originadas por la autorización de aumentos en las percepciones por cambio de zona de adscripción del personal eventual.
		12206	REZONIFICACIÓN	Asignaciones para remuneraciones originadas por la autorización de aumentos en las percepciones por cambio de zona de adscripción del personal eventual.
		12207	AJUSTE DE CALENDARIO	Asignaciones para remuneraciones al personal eventual consistente en la diferencia de 5 o 6 días de salario, para completar la totalidad de percepciones de un año de calendario, originado por la realización de pagos en forma quincenal.
	123	RETRIBUCIONES POR SERVICIOS DE CARÁCTER SOCIAL		Asignaciones destinadas a cubrir las remuneraciones a profesionistas de las diversas carreras o especialidades técnicas que presten su servicio social en los entes públicos.
		12301	RETRIBUCIONES A PRESTADORES DE SERVICIO SOCIAL	Asignaciones destinadas a cubrir las remuneraciones a profesionistas de las diversas carreras o especialidades técnicas que presten su servicio social en los entes públicos.
	124	RETRIBUCIÓN A LOS REPRESENTANTES DE LOS TRABAJADORES Y DE LOS PATRONES EN LA JUNTA DE CONCILIACIÓN Y ARBITRAJE		Asignaciones destinadas a cubrir las retribuciones de los representantes de los trabajadores y de los patrones en la Junta de Conciliación y Arbitraje, durante el tiempo por el cual fueron elegidos por la convención correspondiente, conforme a lo dispuesto por la Ley Federal del Trabajo. Esta partida no estará sujeta al pago de las cuotas y aportaciones por concepto de seguridad social.



CLASIFICADOR POR OBJETO DEL GASTO A NIVEL PARTIDA ESPECÍFICA

CAPÍTULO	CONCEPTO	PARTIDA		DEFINICIÓN
		GENÉRICA	ESPECÍFICA	
				12401 RETRIBUCIÓN A LOS REPRESENTANTES DE LOS TRABAJADORES Y DE LOS PATRONES EN LAS JUNTAS DE CONCILIACIÓN Y ARBITRAJE Asignaciones destinadas a cubrir las retribuciones de los representantes de los trabajadores y de los patrones en las Juntas de Conciliación y Arbitraje, durante el tiempo por el cual fueron elegidos por la convención correspondiente, conforme a lo dispuesto en las disposiciones legales aplicables. Esta partida no estará sujeta al pago de las cuotas y aportaciones por concepto de seguridad social.
1300	REMUNERACIONES ADICIONALES Y ESPECIALES Asignaciones destinadas a cubrir percepciones adicionales y especiales, así como las gratificaciones que se otorgan tanto al personal de carácter permanente como transitorio.			
	131 PRIMAS POR AÑOS DE SERVICIOS EFECTIVOS PRESTADOS Asignaciones adicionales como complemento al sueldo del personal al servicio de los entes públicos, por años de servicios efectivos prestados, de acuerdo con la legislación aplicable.			
			13101 PRIMAS POR AÑOS DE SERVICIOS PRESTADOS Asignaciones adicionales como complemento al sueldo del personal al servicio de los entes públicos, por años de servicios efectivos prestados, de acuerdo con la legislación aplicable.	
	132 PRIMAS DE VACACIONES, DOMINICAL Y GRATIFICACIÓN DE FIN DE AÑO Asignaciones al personal que tenga derecho a vacaciones o preste sus servicios en domingo; aguinaldo o gratificación de fin de año al personal civil y militar al servicio de los entes públicos.			
			13201 PRIMAS DE VACACIONES Asignaciones destinadas a cubrir percepciones adicionales al personal que tenga derecho a vacaciones.	
			13202 PRIMA DOMINICAL Asignaciones destinadas a cubrir percepciones adicionales al personal que preste sus servicios en domingo.	
			13203 GRATIFICACIÓN DE FIN DE AÑO Asignaciones destinadas a cubrir percepciones adicionales al personal por concepto de gratificación anual (aguinaldo), de manera proporcional al número de días laborados en el año.	
			13204 DÍAS DINÁMICOS Asignaciones destinadas a cubrir percepciones adicionales de fin de año al personal docente por concepto de días dinámicos.	
			13205 COMPENSACIÓN DE FIN DE AÑO Asignaciones destinadas a cubrir percepciones adicionales al personal por concepto de compensación de fin de año.	
	133 HORAS EXTRAORDINARIAS Asignaciones por remuneraciones a que tenga derecho el personal de los entes públicos por servicios prestados en horas que se realizan excediendo la duración máxima de la jornada de trabajo, guardias o turnos opcionales.			
			13301 REMUNERACIONES POR HORAS EXTRAORDINARIAS Asignaciones por remuneraciones a que tenga derecho el personal de los entes públicos por servicios prestados en horas que se realizan excediendo la duración máxima de la jornada de trabajo, guardias o turnos opcionales.	
	134 COMPENSACIONES Asignaciones destinadas a cubrir las percepciones que se otorgan a los servidores públicos bajo el esquema de compensaciones que determinen las disposiciones aplicables.			
			13401 COMPENSACIONES ORDINARIAS Asignaciones destinadas a cubrir las percepciones que en forma ordinaria se otorgan a los servidores públicos bajo el esquema de compensaciones, de conformidad con las disposiciones aplicables.	
			13402 COMPENSACIONES EXTRAORDINARIAS Asignaciones destinadas a cubrir las percepciones que en forma extraordinaria se otorgan a los servidores públicos bajo el esquema de compensaciones, de conformidad con las disposiciones aplicables.	





CLASIFICADOR POR OBJETO DEL GASTO A NIVEL PARTIDA ESPECÍFICA

CAPÍTULO	CONCEPTO	PARTIDA		DEFINICIÓN
		GENÉRICA	ESPECÍFICA	
			13403	<p>COMPENSACIONES POR SERVICIOS EVENTUALES Asignaciones destinadas a cubrir compensaciones por servicios eventuales, suplencias, sustituciones, pagos a empleados salientes por el tiempo que utilicen en la entrega del cargo o bien en el relevo del servicio cuando se encuentre justificada esta espera.</p>
			13404	<p>COMPENSACIONES POR SERVICIOS ESPECIALES Asignaciones adicionales a las remuneraciones de los Diputados, Regidores y Síndicos, así como a las percepciones del personal administrativo del Poder Legislativo.</p>
			13405	<p>COMPENSACIONES A MÉDICOS RESIDENTES Asignaciones destinadas a cubrir a los médicos residentes el complemento de beca con la que cubren los gastos derivados de su formación académica especializada.</p>
			13406	<p>COMPENSACIONES AL PERSONAL POR PARTICIPACIÓN EN LOS GASTOS DE EJECUCIÓN Asignaciones destinadas a cubrir compensaciones al personal que interviene en forma indirecta o indirecta en los procedimientos administrativos de ejecución y de auditoría, en los términos de las disposiciones aplicables.</p>
	135	SOBREHABERES		<p>Remuneraciones adicionales que se cubre al personal militar en activo en atención al incremento en el costo de la vida o insalubridad del lugar donde preste sus servicios.</p>
		13501	SOBREHABERES	<p>Remuneraciones adicionales que se cubre al personal militar en activo en atención al incremento en el costo de la vida o insalubridad del lugar donde preste sus servicios.</p>
	136	ASIGNACIONES DE TÉCNICO, DE MANDO, POR COMISIÓN, DE VUELO Y DE TÉCNICO ESPECIAL		<p>Remuneraciones a los miembros del Ejército, Fuerza Aérea y Armada Nacionales, titulados en profesiones de los distintos servicios militares, por el desempeño de comisiones dentro del Ramo y que pertenezcan a la milicia permanente; remuneraciones a generales, jefes y oficiales investidos conforme a las leyes y ordenanzas del mando militar, de una corporación del ejército o de una unidad de la armada. Su cuota no podrá variar durante el ejercicio fiscal respectivo.</p> <p>Remuneraciones a los miembros del ejército y la armada por el desempeño de una comisión que no sea la propia de su cargo, como en los Estados Mayores de los Secretaríos y Subsecretaríos, Ayudantía del Oficial Mayor y Jefes de Sección de los diversos Departamentos de la Secretaría de la Defensa Nacional y ayudantía de los funcionarios superiores de la Secretaría de Marina; remuneraciones a los miembros del ejército y la armada, que habitualmente desempeñan servicios en unidades aéreas de las Fuerzas Armadas Mexicanas remuneraciones complementarias a los haberes de los generales del ejército y fuerza aérea, así como de los almirantes de la armada que sean autorizadas por el titular del Ramo y las que éste mismo autorice en casos especiales para los jefes y oficiales del ejército y fuerza aérea, capitanes y oficiales de la armada.</p>
		13601	ASIGNACIONES DE TÉCNICO, DE MANDO, POR COMISIÓN, DE VUELO Y DE TÉCNICO ESPECIAL	<p>Remuneraciones a los miembros del Ejército, Fuerza Aérea y Armada Nacionales, titulados en profesiones de los distintos servicios militares, por el desempeño de comisiones dentro del Ramo y que pertenezcan a la milicia permanente; remuneraciones a generales, jefes y oficiales investidos conforme a las leyes y ordenanzas del mando militar, de una corporación del ejército o de una unidad de la armada. Su cuota no podrá variar durante el ejercicio fiscal respectivo.</p>
	137	HONORARIOS ESPECIALES		<p>Asignaciones destinadas a cubrir los honorarios que correspondan a los representantes de la Hacienda Pública por su intervención en los juicios sucesorios, siempre y cuando el impuesto se hubiere determinado con base en la liquidación formulada por los mismos; a los notificadores especiales en el cobro de impuestos, derechos, multas y arrendamientos, así como a los agentes y subagentes fiscales y postales. Comprende las remuneraciones y gastos del personal designado para realizar inspecciones o intervenciones especiales, así como los programas de presencia fiscal. Estas asignaciones se cubrirán por compromisos devengados durante el año y no se aceptarán los compromisos de ejercicios anteriores.</p>
		13701	HONORARIOS ESPECIALES	<p>Asignaciones destinadas a cubrir los honorarios que correspondan a los representantes de la Hacienda Pública por su intervención en los juicios sucesorios, siempre y cuando el impuesto se hubiere determinado con base en la liquidación formulada por los mismos; a los notificadores especiales en el cobro de impuestos, derechos, multas y arrendamientos, así como a los agentes y subagentes fiscales y postales. Comprende las remuneraciones y gastos del personal designado para realizar inspecciones o intervenciones especiales, así como los programas de presencia fiscal. Estas asignaciones se cubrirán por compromisos devengados durante el año y no se aceptarán los compromisos de ejercicios anteriores.</p>



CLASIFICADOR POR OBJETO DEL GASTO A NIVEL PARTIDA ESPECÍFICA

CAPÍTULO	CONCEPTO	PARTIDA		DEFINICIÓN
		GENÉRICA	ESPECÍFICA	
		138	PARTICIPACIONES POR VIGILANCIA EN EL CUMPLIMIENTO DE LAS LEYES Y CUSTODIA DE VALORES Incluye retribución a los empleados de los entes públicos por su participación en la vigilancia del cumplimiento de las leyes y custodia de valores.	
		13801	PARTICIPACIONES POR VIGILANCIA EN EL CUMPLIMIENTO DE LAS LEYES Y CUSTODIA DE VALORES Incluye retribución a los empleados de los entes públicos por su participación en la vigilancia del cumplimiento de las leyes y custodia de valores.	
1400	SEGURIDAD SOCIAL Asignaciones destinadas a cubrir la parte que corresponde a los entes públicos por concepto de prestaciones de seguridad social y primas de seguros, en beneficio del personal a su servicio, tanto de carácter permanente como transitorio.			
		141	APORTACIONES DE SEGURIDAD SOCIAL Asignaciones destinadas a cubrir la aportación de los entes públicos, por concepto de seguridad social, en los términos de la legislación vigente.	
		14101	APORTACIONES AL ISSSTE Asignaciones destinadas a cubrir la aportación de los entes públicos, por concepto de seguridad social, derivada de los servicios proporcionados por el ISSSTE a los servidores públicos, en los términos de la legislación vigente.	
		14102	APORTACIONES AL IMSS Asignaciones destinadas a cubrir las aportaciones, por concepto de seguridad social, derivadas de los servicios proporcionados por el Instituto Mexicano del Seguro Social al personal al servicio de los entes públicos, en los términos de la legislación vigente.	
		14103	APORTACIONES DE SEGURIDAD SOCIAL CON INSTITUCIONES PRIVADAS Asignaciones destinadas a cubrir las aportaciones en materia de seguridad social que pacten los entes públicos, distintas a las previstas en régimen de ley.	
		14104	APORTACIONES AL FONDO DE PENSIONES Asignaciones destinadas a cubrir las aportaciones que realizan los entes públicos al Fondo de Pensiones del Estado, en los términos de la legislación vigente.	
		14105	APORTACIONES AL SEGURO DE CESANTÍA EN EDAD AVANZADA Y VEJEZ Asignaciones destinadas a cubrir las aportaciones al Seguro de Cesantía en Edad Avanzada y Vejez, en términos de la Ley del Instituto de Seguridad y Servicios Sociales de los Trabajadores del Estado.	
		142	APORTACIONES A FONDOS DE VIVIENDA Asignaciones destinadas a cubrir las aportaciones que corresponden a los entes públicos para proporcionar vivienda a su personal, de acuerdo con las disposiciones legales vigentes.	
		14201	APORTACIONES AL FOVISSSTE Asignaciones destinadas a cubrir las aportaciones al FOVISSSTE que corresponden a los entes públicos para proporcionar vivienda a su personal, de acuerdo con las disposiciones legales vigentes.	
		14202	APORTACIONES AL INFONAVIT Asignaciones destinadas a cubrir las aportaciones al INFONAVIT que corresponden a las entidades para proporcionar vivienda a su personal, de acuerdo con las disposiciones aplicables.	
		143	APORTACIONES AL SISTEMA PARA EL RETIRO Asignaciones destinadas a cubrir los montos de las aportaciones de los entes públicos a favor del Sistema para el Retiro, correspondientes a los trabajadores al servicio de los mismos.	
		14301	APORTACIONES AL SAR Asignaciones destinadas a cubrir los montos de las aportaciones de los entes públicos a favor del Sistema de Ahorro para el Retiro, correspondientes a los trabajadores al servicio de las mismas.	
		14302	DEPÓSITOS PARA EL AHORRO SOLIDARIO Asignaciones que se destinan para realizar los depósitos correspondientes en las subcuentas de ahorro solidario que se abran en las cuentas individuales de los trabajadores sujetos a la Ley del Instituto de Seguridad y Servicios Sociales de los Trabajadores del Estado, que opten por el descuento para el ahorro solidario.	





CLASIFICADOR POR OBJETO DEL GASTO A NIVEL PARTIDA ESPECÍFICA

CAPÍTULO	CONCEPTO	PARTIDA		DEFINICIÓN
		GENÉRICA	ESPECÍFICA	
		144	APORTACIONES PARA SEGUROS	Asignaciones destinadas a cubrir las primas que corresponden a los entes públicos por concepto de seguro de vida, seguro de gastos médicos del personal a su servicio; así como, los seguros de responsabilidad civil y asistencia legal, en los términos de la legislación vigente. Incluye las primas que corresponden al Gobierno Federal por concepto de seguro de vida del personal militar.
		14401	SEGURO DE VIDA	Asignaciones destinadas a cubrir las primas que corresponden a los entes públicos por concepto de seguro de vida del personal a su servicio, en los términos de la legislación vigente.
		14402	SEGURO DE GASTOS MÉDICOS	Asignaciones destinadas a cubrir las primas que correspondan a los entes públicos por concepto del seguro de gastos médicos del personal a su servicio.
		14403	SEGUROS DE RESPONSABILIDAD CIVIL	Asignaciones destinadas a cubrir las primas que correspondan a los entes públicos, por concepto de contratación de los seguros de responsabilidad civil que se otorgan como prestaciones a favor del personal a su servicio, conforme a las disposiciones aplicables.
		14404	SEGUROS DE ASISTENCIA LEGAL	Asignaciones destinadas a cubrir las primas que correspondan a los entes públicos, por concepto de contratación de los seguros de asistencia legal que se otorgan como prestaciones a favor del personal a su servicio, conforme a las disposiciones aplicables.
1500	OTRAS PRESTACIONES SOCIALES Y ECONÓMICAS			Asignaciones destinadas a cubrir otras prestaciones sociales y económicas, a favor del personal, de acuerdo con las disposiciones legales vigentes y/o acuerdos contractuales respectivos.
		151	CUOTAS PARA EL FONDO DE AHORRO Y FONDO DE TRABAJO	Asignaciones destinadas a cubrir las cuotas que corresponden a los entes públicos para la constitución del fondo de ahorro del personal civil, según acuerdos contractuales establecidos. Incluye cuotas para la constitución del fondo de ahorro, y cuotas para el fondo de trabajo del personal del Ejército, Fuerza Aérea y Armada Mexicanos que corresponden al Gobierno Federal para la constitución de este fondo, en los términos de la Ley del ISSFAM.
		15101	CUOTAS PARA EL FONDO DE AHORRO Y FONDO DE TRABAJO	Asignaciones destinadas a cubrir las cuotas que corresponden a los entes públicos para la constitución del fondo de ahorro del personal a su servicio, según acuerdos contractuales establecidos.
		152	INDEMNIZACIONES	Asignaciones destinadas a cubrir indemnizaciones al personal conforme a la legislación aplicable; tales como: por accidente de trabajo, por despido, entre otros.
		15201	INDEMNIZACIONES POR ACCIDENTES EN EL TRABAJO	Asignaciones destinadas a cubrir indemnizaciones al personal al servicio de los entes públicos, en caso de accidentes sufridos durante el desempeño de sus labores.
		15202	PAGO DE LIQUIDACIONES	Asignaciones destinadas a cubrir el pago de liquidaciones en términos de las disposiciones aplicables.
		153	PRESTACIONES Y HABERES DE RETIRO	Erogaciones que los entes públicos realizan en beneficio de sus empleados por jubilaciones, haberes de retiro, pensiones, retiro voluntario entre otros, cuando estas prestaciones no sean cubiertas por las Instituciones de seguridad social. Incluye las asignaciones por concepto de aguinaldo a favor de pensionistas, cuyo pago se realice con cargo al erario. Incluye compensaciones de retiro a favor del personal del Servicio Exterior Mexicano, en los términos de la ley de la materia.
		15301	PRESTACIONES Y HABERES DE RETIRO	Erogaciones que los entes públicos realizan en beneficio de sus empleados por concepto de jubilaciones, pensiones, entre otros, cuando estas prestaciones no sean cubiertas por las Instituciones de seguridad social. Incluye las asignaciones por concepto de aguinaldo a favor de pensionistas, cuyo pago se realice con cargo al Erario Público.



CLASIFICADOR POR OBJETO DEL GASTO A NIVEL PARTIDA ESPECÍFICA

CAPÍTULO	CONCEPTO	PARTIDA		DEFINICIÓN
		GENÉRICA	ESPECÍFICA	
		154		PRESTACIONES CONTRACTUALES Asignaciones destinadas a cubrir el costo de las prestaciones que los entes públicos otorgan en beneficio de sus empleados, de conformidad con las condiciones generales de trabajo o los contratos colectivos de trabajo.
		15401		PRESTACIONES AL PERSONAL DE BASE Asignaciones destinadas a cubrir el costo de las prestaciones que los entes públicos otorgan en beneficio del personal de base, de conformidad con las condiciones generales de trabajo, convenios o contratos colectivos de trabajo.
		15402		PRESTACIONES AL PERSONAL DE CONFIANZA Asignaciones destinadas a cubrir el costo de las prestaciones que los entes públicos otorgan en beneficio del personal de confianza, de conformidad con las disposiciones que sean aplicables.
		15403		PRESTACIONES AL PERSONAL DOCENTE Asignaciones destinadas a cubrir el costo de las prestaciones que los entes públicos otorgan en beneficio del personal docente, de conformidad con las condiciones generales de trabajo, convenios o contratos colectivos de trabajo.
		15404		PRESTACIONES COMPLEMENTARIAS PERSONAL DE BASE Asignaciones destinadas a cubrir el costo de las prestaciones complementarias que los entes públicos otorgan en beneficio del personal de base, que no se encuentren consideradas en las condiciones generales de trabajo o los contratos colectivos de trabajo.
		15405		PRESTACIONES COMPLEMENTARIAS PERSONAL DE CONFIANZA Asignaciones destinadas a cubrir el costo de las prestaciones complementarias que los entes públicos otorgan en beneficio del personal de confianza, que no se encuentren consideradas en las condiciones generales de trabajo o los contratos colectivos de trabajo.
		15406		PRESTACIONES COMPLEMENTARIAS PERSONAL DOCENTE Asignaciones destinadas a cubrir el costo de las prestaciones complementarias que los entes públicos otorgan en beneficio del personal docente, que no se encuentren consideradas en las condiciones generales de trabajo o los contratos colectivos de trabajo.
		155		APOYOS A LA CAPACITACIÓN DE LOS SERVIDORES PÚBLICOS Erogaciones destinadas a apoyar la capacitación orientada al desarrollo personal o profesional de los servidores públicos que determinen los entes públicos o que en forma individual se soliciten, de conformidad con las disposiciones que se emitan para su otorgamiento. Excluye las erogaciones por capacitación comprendidas en el capítulo 3000 Servicios Generales.
		15501		APOYOS A LA CAPACITACIÓN DE LOS SERVIDORES PÚBLICOS Erogaciones destinadas a apoyar la capacitación orientada al desarrollo personal o profesional de los servidores públicos que determinen los entes públicos o que en forma individual se soliciten, de conformidad con las disposiciones que se emitan para su otorgamiento. Excluye las erogaciones por capacitación comprendidas en el capítulo 3000 Servicios Generales.
		159		OTRAS PRESTACIONES SOCIALES Y ECONÓMICAS Asignaciones destinadas a cubrir el costo de otras prestaciones que los entes públicos otorgan en beneficio de sus empleados, siempre que no correspondan a las prestaciones a que se refiere la partida 154 Prestaciones contractuales.
		15901		OTRAS PRESTACIONES SOCIALES Y ECONÓMICAS Asignaciones destinadas a cubrir el costo de otras prestaciones que los entes públicos otorgan en beneficio de sus empleados, siempre que no correspondan a las prestaciones a que se refiere la partida 154 Prestaciones contractuales.
	2100			PREVISIONES Asignaciones destinadas a cubrir las medidas de incremento en percepciones, prestaciones económicas, creación de plazas y, en su caso, otras medidas salariales y económicas que se aprueben en el Presupuesto de Egresos. Las partidas de este concepto no se ejercerán en forma directa, sino a través de las partidas que correspondan a los demás conceptos del capítulo 1000 Servicios Personales, que sean objeto de traspaso de estos recursos.





CLASIFICADOR POR OBJETO DEL GASTO A NIVEL PARTIDA ESPECÍFICA

CAPITULO	CONCEPTO	PARTIDA		DEFINICIÓN
		GENÉRICA	ESPECÍFICA	
		161	PREVISIONES DE CARÁCTER LABORAL, ECONÓMICA Y DE SEGURIDAD SOCIAL	Asignaciones destinadas a cubrir las medidas de incremento en percepciones, creación de plazas, aportaciones en términos de seguridad social u otras medidas de carácter laboral o económico de los servidores públicos que se aprueben en el Presupuesto de Egresos. Esta partida no se ejercerá en forma directa, sino a través de las partidas que correspondan a los demás conceptos del capítulo 1000 Servicios Personales, que sean objeto de traspaso de estos recursos. Estas se consideraran como transitorias en tanto se distribuye su monto entre las partidas específicas necesarias para los programas, por lo que su asignación se afectará una vez ubicada en las partidas correspondientes, según la naturaleza de las erogaciones y previa aprobación, de acuerdo con lineamientos específicos.
		16101	PREVISIONES DE INCREMENTO AL PERSONAL DE BASE	Asignaciones destinadas a cubrir las medidas de incremento en percepciones del personal de base.
		16102	PREVISIONES DE INCREMENTO AL PERSONAL DE CONFIANZA	Asignaciones destinadas a cubrir las medidas de incremento en percepciones del personal de confianza.
		16103	PREVISIONES DE INCREMENTO AL PERSONAL DOCENTE	Asignaciones destinadas a cubrir las medidas de incremento en percepciones del personal docente.
		16104	PREVISIONES PARA CREACIÓN DE PLAZAS	Asignaciones destinadas a cubrir los requerimientos de recursos para la creación de plazas en los entes públicos, de conformidad con las disposiciones aplicables.
1700	PAGO DE ESTÍMULOS A SERVIDORES PÚBLICOS			Asignaciones destinadas a cubrir estímulos económicos a los servidores públicos de mando, enlace y operativos de los entes públicos, que establezcan las disposiciones aplicables, derivado del desempeño de sus funciones.
		171	ESTÍMULOS	Asignaciones destinadas a cubrir los estímulos al personal de los entes públicos por productividad, desempeño, calidad, acreditación por titulación de licenciatura, años de servicio, puntualidad y asistencia, entre otros; de acuerdo con la normatividad aplicable.
		17101	ESTÍMULOS ORDINARIOS	Asignaciones destinadas a cubrir estímulos ordinarios por productividad, eficiencia, desempeño laboral, calidad en el trabajo, acreditación por titulación de licenciatura, puntualidad y asistencia u otros méritos al personal de los entes públicos, de acuerdo con las disposiciones aplicables.
		17102	ESTÍMULOS POR ANTIGÜEDAD	Asignaciones destinadas a cubrir estímulos por antigüedad al personal de los entes públicos, de acuerdo con las disposiciones aplicables.
		17103	BONO POR TÉRMINO DE ADMINISTRACIÓN	Asignaciones destinadas a cubrir estímulos al término de la Administración Gubernamental en reconocimiento a las labores y acciones realizadas por los trabajadores al servicio de los entes públicos.
		17104	OTROS ESTÍMULOS CONTRACTUALES	Asignaciones destinadas a cubrir otros estímulos, de conformidad con lo establecido en las Condiciones Generales de Trabajo, Convenios o Contratos Colectivos de Trabajo u otras disposiciones.
		17105	MEDALLAS MAGISTERIO	Asignaciones destinadas a cubrir estímulos al personal docente consistente en la entrega de Medallas Magisterio.
		17106	ESTÍMULO A BOMBEROS	Asignaciones destinadas a cubrir estímulos al personal que labora en el Heroico Cuerpo de Bomberos.
		17107	ESTÍMULOS AL PERSONAL DE SEGURIDAD PÚBLICA	Asignaciones destinadas a cubrir estímulos al personal que labora en Instituciones de Seguridad Pública.





CLASIFICADOR POR OBJETO DEL GASTO A NIVEL PARTIDA ESPECÍFICA

CAPITULO	CONCEPTO	PARTIDA		DEFINICIÓN
		GENÉRICA	ESPECÍFICA	
		172	RECOMPENSAS	Asignaciones destinadas a premiar el heroísmo, capacidad profesional, servicios a la Patria o demás hechos meritorios; así como a la distinguida actuación del personal militar o civil, que redunde en beneficio de la Armada de México, se otorgarán de acuerdo con la legislación vigente.
		17201	RECOMPENSAS	Asignaciones destinadas a premiar el heroísmo, capacidad profesional, servicios a la Patria o demás hechos meritorios; así como a la distinguida actuación del personal militar o civil, que redunde en beneficio del municipio, del estado o del país, de conformidad con las disposiciones aplicables.
2000	MATERIALES Y SUMINISTROS Agrupa las asignaciones destinadas a la adquisición de toda clase de insumos y suministros requeridos para la prestación de bienes y servicios y para el desempeño de las actividades administrativas.			
	2100	MATERIALES DE ADMINISTRACIÓN, EMISIÓN DE DOCUMENTOS Y ARTÍCULOS OFICIALES		Asignaciones destinadas a la adquisición de materiales y útiles de oficina, limpieza, impresión y reproducción, para el procesamiento en equipos y bienes informáticos; materiales estadísticos, geográficos, de apoyo informativo y didáctico para centros de enseñanza e investigación; materiales requeridos para el registro e identificación en trámites oficiales y servicios a la población.
		211	MATERIALES, ÚTILES Y EQUIPOS MENORES DE OFICINA	Asignaciones destinadas a la adquisición de materiales, artículos diversos y equipos menores propios para el uso de las oficinas tales como: papelería, formas, libretas, carpetas y cualquier tipo de papel, vasos y servilletas desechables, limpia-tipos; útiles de escritorio como engrapadoras, perforadoras manuales, sacapuntas; artículos de dibujo, correspondencia y archivo; cestos de basura y otros productos similares. Incluye la adquisición de artículos de envoltura, sacos y valijas, entre otros.
		21101	MATERIALES PARA SERVICIO EN GENERAL	Asignaciones destinadas a la adquisición de materiales y artículos diversos de servicio general para uso en las oficinas de los entes públicos tales como: árbol de navidad, carpetas para expediente médico, cigarreras, salamandras, entre otros.
		21102	ARTÍCULOS Y MATERIAL DE OFICINA	Asignaciones destinadas a la adquisición de artículos y material de oficina para uso de los entes públicos, tales como: agendas, bolígrafos, calculadoras electrónicas personales, cestos para basura, cintas adhesivas de seguridad, crayones, engrapadoras, foliadores, lápices, pegamentos, perforadoras, sellos, tijeras, así como otros útiles de escritorio y productos similares.
		21103	MATERIALES DE FERRETERÍA PARA OFICINAS	Asignaciones destinadas a la adquisición de material de ferretería para uso en las oficinas de los entes públicos, tales como chinchos y otros artículos similares.
		21104	MATERIAL PARA MANTENIMIENTO DE LA OFICINA	Asignaciones destinadas a la adquisición de material para el mantenimiento de las oficinas de los entes públicos, tales como cintas antiderrapantes o antideslizantes, pegamentos (cementos) y otros artículos similares.
		21105	MATERIAL DE PINTURA Y DIBUJO PARA USO EN OFICINAS	Asignaciones destinadas a la adquisición de materiales y artículos de pintura y dibujo para uso en las oficinas de los entes públicos, tales como escalímetros, estilográficos, pintura acuarela, pastel y óleo, plantillas, reglas, tablas de dibujo y otros artículos similares.
		21106	PRODUCTOS DE PAPEL Y HULE PARA USO EN OFICINAS	Asignaciones destinadas a la adquisición de productos de papel y hule para uso en las oficinas de los entes públicos, tales como papelería, carpetas, cartones, cartulinas, folders, sobres, toallas desechables, tarjetas, vasos de papel y otros artículos similares.
		21107	PIGMENTOS O COLORANTES PARA USO EN OFICINAS	Asignaciones destinadas a la adquisición de pigmentos o colorantes para uso en las oficinas de los entes públicos, tales como tintas para cartón y papel, tintas para escritura o dibujo y otros artículos similares.
		212	MATERIALES Y ÚTILES DE IMPRESIÓN Y REPRODUCCIÓN	Asignaciones destinadas a la adquisición de materiales utilizados en la impresión, reproducción y encuadernación, tales como: fijadores, tintas, pastas, logotipos y demás materiales y útiles para el mismo fin. Incluye rollos fotográficos.



CLASIFICADOR POR OBJETO DEL GASTO A NIVEL PARTIDA ESPECÍFICA

CAPÍTULO	CONCEPTO	PARTIDA		DEFINICIÓN
		GENÉRICA	ESPECÍFICA	
		21201		MATERIALES PARA IMPRESIÓN Y REPRODUCCIÓN Asignaciones destinadas a la adquisición de materiales utilizados por los entes públicos para impresión y reproducción, tales como: acetatos para fotocopiadora, clichés y otros útiles para el mismo fin.
		21202		MATERIAL PARA USO FOTOGRÁFICO Y CINEMATOGRAFICO Asignaciones destinadas a la adquisición de materiales y útiles de impresión y reproducción para uso fotográfico y cinematográfico, tales como: acetatos para transparencias serográficas, focos para cámaras cinematográficas, focos para proyectores cinematográficos, papel fotográfico, placas radiográficas, rollo de película o fotografía y otros útiles para el mismo fin.
		21203		MATERIAL DE PINTURA Y DIBUJO PARA USO EN IMPRESIÓN Y REPRODUCCIÓN Asignaciones destinadas a la adquisición de material de pintura y dibujo para uso en actividades de impresión y reproducción, tales como: fijadores y otros útiles para el mismo fin.
		21204		PRODUCTOS DE PAPEL Y HULE PARA USO EN IMPRESIÓN Y REPRODUCCIÓN Asignaciones destinadas a la adquisición de productos de papel y de hule para uso en actividades de impresión y reproducción, tales como: bandas autoadheribles para sellado y otros útiles para el mismo fin.
		21503		ARTÍCULOS DIDÁCTICOS Asignaciones destinadas a la adquisición de artículos didácticos para uso de los entes públicos, tales como: abacos, cajas de letras, juegos geométricos y otros artículos para este fin.
	213			MATERIAL ESTADÍSTICO Y GEOGRÁFICO Asignaciones destinadas a la adquisición de publicaciones relacionadas con información estadística y geográfica. Se incluye la cartografía y publicaciones tales como: las relativas a indicadores económicos y socio-demográficos, cuentas nacionales, estudios geográficos y geodésicos, mapas, planos, fotografías aéreas y publicaciones relacionadas con información estadística y geográfica.
		21301		ARTÍCULOS PARA USO ESTADÍSTICO Y GEOGRÁFICO Asignaciones destinadas a la adquisición de publicaciones relacionadas con información estadística y geográfica. Se incluye la cartografía y publicaciones tales como: las relativas a indicadores económicos y socio-demográficos, cuentas nacionales, estudios geográficos y geodésicos, mapas, planos, fotografías aéreas y publicaciones relacionadas con información estadística y geográfica.
	214			MATERIALES, ÚTILES Y EQUIPOS MENORES DE TECNOLOGÍAS DE LA INFORMACIÓN Y COMUNICACIONES Asignaciones destinadas a la adquisición de insumos y equipos menores utilizados en el procesamiento, grabación e impresión de datos, así como los materiales para la limpieza y protección de los equipos tales como: tóner, medios ópticos y magnéticos, apuntadores y protectores, entre otros.
		21401		SUMINISTROS INFORMÁTICOS Asignaciones destinadas a la adquisición de insumos y equipos menores utilizados en el procesamiento, grabación e impresión de datos, así como los materiales para la limpieza y protección de los equipos tales como: tóner, medios ópticos y magnéticos, apuntadores y protectores, entre otros.
	215			MATERIAL IMPRESO E INFORMACIÓN DIGITAL Asignaciones destinadas a la adquisición de toda clase de libros, revistas, periódicos, publicaciones, diarios oficiales, gacetas, material audiovisual, cassettes, discos compactos distintos a la adquisición de bienes intangibles (software). Incluye la suscripción a revistas y publicaciones especializadas, folletos, catálogos, formatos y otros productos mediante cualquier técnica de impresión y sobre cualquier tipo de material. Incluye impresión sobre prendas de vestir, producción de formas continuas, impresión rápida, elaboración de placas, clichés y grabados. Excluye conceptos considerados en la partida 213 Material estadístico y geográfico.
		21501		ARTÍCULOS DIVERSOS DE CARÁCTER COMERCIAL Asignaciones destinadas a la adquisición de artículos diversos de carácter comercial que los entes públicos utilizan como medios de información, tales como: porta-avances, porta-precios y otros artículos para este fin.
		21502		ARTÍCULOS PARA SERVICIOS GENERALES Asignaciones destinadas a la adquisición de artículos para servicios generales de los entes públicos, tales como módulos de plástico y otros artículos para este fin.
		21504		MATERIAL DE COMUNICACIÓN Asignaciones destinadas a la adquisición de material de comunicación para uso de los entes públicos, tales como: discos compactos y otros artículos similares.





CLASIFICADOR POR OBJETO DEL GASTO A NIVEL PARTIDA ESPECÍFICA

CAPÍTULO	CONCEPTO	PARTIDA		DEFINICIÓN
		GENÉRICA	ESPECÍFICA	
			21505	PRODUCTOS IMPRESOS EN PAPEL Asignaciones destinadas a la adquisición de productos informativos impresos en papel de utilidad para los entes públicos, tales como: actas electorales, boletas electorales, boletines, folletos, libros, papel seguridad, periódicos, revistas y otros artículos similares.
	216		MATERIAL DE LIMPIEZA Asignaciones destinadas a la adquisición de materiales, artículos y enseres para el aseo, limpieza e higiene, tales como: escobas, jergas, detergentes, jabones y otros productos similares.	
			21601	MATERIALES Y ARTÍCULOS DE LIMPIEZA Asignaciones destinadas a la adquisición de materiales y artículos para limpieza en las instalaciones de los entes públicos, tales como: aceites, blanqueadores, cubetas, desinfectantes, detergentes, escobas, jabones, trapeadores y otros productos similares.
			21602	PRODUCTOS DE PAPEL PARA LIMPIEZA Asignaciones destinadas a la adquisición de productos de papel utilizados para higiene personal, tales como: papel higiénico y facial, toallas sanitarias de papel y otros productos similares.
			21603	PRODUCTOS TEXTILES PARA LIMPIEZA Asignaciones destinadas a la adquisición de productos textiles utilizados en las labores de limpieza de los entes públicos, tales como: franelas y otros artículos similares.
	217		MATERIALES Y ÚTILES DE ENSEÑANZA Asignaciones destinadas a la adquisición de todo tipo de material didáctico así como materiales y suministros necesarios para las funciones educativas.	
			21701	MATERIALES PARA ENSEÑANZA Asignaciones destinadas a la adquisición de todo tipo de material didáctico así como materiales y suministros necesarios para las funciones educativas.
	218		MATERIALES PARA EL REGISTRO E IDENTIFICACIÓN DE BIENES Y PERSONAS Asignaciones destinadas a la adquisición de materiales requeridos para el registro e identificación en trámites oficiales y servicios a la población, tales como: pasaportes, certificados especiales, formas valoradas, placas de tránsito, licencias de conducir, entre otras.	
			21801	ELABORACIÓN DE PLACAS Y CALCOMANÍAS Asignaciones destinadas a la adquisición de placas y calcomanías para su dotación a los propietarios de equipos de transporte.
			21802	MATERIAL DE FOTOCREDENCIALIZACIÓN Asignaciones destinadas a la adquisición de material de fotocredencialización necesario para el registro e identificación de personas.
	2200		ALIMENTOS Y UTENSILIOS Asignaciones destinadas a la adquisición de productos alimenticios y utensilios necesarios para el servicio de alimentación en apoyo de las actividades de los servidores públicos y los requeridos en la prestación de servicios públicos en unidades de salud, educativas y de readaptación social, entre otras. Excluye los gastos por alimentación previstos en los conceptos 3700 Servicios de Traslado y Viáticos y 3800 Servicios Oficiales.	
			221	PRODUCTOS ALIMENTICIOS PARA PERSONAS Asignaciones destinadas a la adquisición de todo tipo de productos alimenticios y bebidas manufacturados o no, independiente de la modalidad de compra o contratación, derivado de la ejecución de los programas institucionales tales como: salud, seguridad social, educativos, militares, culturales y recreativos, cautivos y reos en proceso de readaptación social, repatriados y extraditados, personal que realiza labores de campo o supervisión dentro del lugar de adscripción; derivado de programas que requieren permanencia de servidores públicos en instalaciones del ente público, así como en el desempeño de actividades extraordinarias en el cumplimiento de la función pública. Excluye Viáticos (partidas 375 y 376), gastos derivados del concepto 3800 Servicios Oficiales y 133 Horas Extraordinarias no justificadas.



CLASIFICADOR POR OBJETO DEL GASTO A NIVEL PARTIDA ESPECÍFICA

CAPITULO	CONCEPTO	PARTIDA		DEFINICIÓN
		GENÉRICA	ESPECÍFICA	
			22101	ANIMALES PARA ABASTO Asignaciones destinadas a la adquisición de animales para abasto que los entes públicos destinan para el sacrificio y faenado, tales como: bovinos, ovinos, caprinos, porcinos, aves domésticas y cualquier otra especie para fines de consumo humano.
			22102	CARNE FRESCA Asignaciones destinadas a la adquisición de carne fresca para consumo humano requerido por unidades de salud, instituciones educativas, centros de rehabilitación y readaptación social, entre otras.
			22103	PESCADOS Y MARISCOS Asignaciones destinadas a la adquisición de pescados y mariscos para consumo humano requerido por unidades de salud, instituciones educativas, centros de rehabilitación y readaptación social, entre otros.
			22104	PRODUCTOS AGRÍCOLAS PARA ALIMENTACIÓN DE PERSONAS Asignaciones destinadas a la adquisición de productos agrícolas para consumo humano requerido por unidades de salud, instituciones educativas, centros de rehabilitación y readaptación social, entre otros, tales como: cereales, semillas, hortalizas, frutas y otros productos.
			22105	PRODUCTOS DIVERSOS PARA ALIMENTACIÓN DE PERSONAS Asignaciones destinadas a la adquisición de productos diversos que realizan los entes públicos para consumo humano, tales como: alimentos preparados y/o enlatados, café procesado, bebidas, galletas, pan, pastas, productos lácteos, tortillas, entre otros.
			22106	PRODUCTOS DE ANIMALES INDUSTRIALIZABLES Asignaciones destinadas a la adquisición de productos que realizan los entes públicos para consumo humano procedentes de animales industrializables, tales como: aceites, huevo, jaleas, miel, entre otros.
	222	PRODUCTOS ALIMENTICIOS PARA ANIMALES		Asignaciones destinadas a la adquisición de productos alimenticios para la manutención de animales propiedad o bajo el cuidado de los entes públicos, tales como: forrajes frescos y achicalados, alimentos preparados, entre otros, así como los demás gastos necesarios para la alimentación de los mismos.
			22201	CARNE EN CANAL Asignaciones destinadas a la adquisición de carne en canal para la manutención de animales propiedad o bajo el cuidado de los entes públicos, tales como: ganado asnal, ganado equino, ganado mular, entre otros. Considérese que la carne en canal es la parte del cuerpo del animal desangrado, desprovisto de piel, cabeza, vísceras y patas, abierto a lo largo de la línea media.
			22202	GANADO EN PIE Asignaciones destinadas a la adquisición de ganado en pie para ser destinados en forma posterior a la manutención de animales propiedad o bajo el cuidado de los entes públicos, tales como: ganado asnal, ganado equino, ganado mular, entre otros. Considérese que el ganado en pie está constituido por animales vivos que aún no han sido sacrificados.
			22203	PRODUCTOS AGRÍCOLAS PARA ALIMENTACIÓN DE ANIMALES Asignaciones destinadas a la adquisición de productos agrícolas para la manutención de animales propiedad o bajo el cuidado de los entes públicos, tales como: alfalfa, cebada, sorgo, entre otros.
			22204	PRODUCTOS DIVERSOS PARA ALIMENTACIÓN DE ANIMALES Asignaciones destinadas a la adquisición de productos diversos para la manutención de animales propiedad o bajo el cuidado de los entes públicos, tales como: alimentos preparados para aves de corral, para ganado o para perros, entre otros.
	223	UTENSILIOS PARA EL SERVICIO DE ALIMENTACIÓN		Asignaciones destinadas a la adquisición de todo tipo de utensilios necesarios para proporcionar este servicio, tales como: vajillas, cubiertos, baterías de cocina, licuadoras, tostadoras, cafeteras, básculas y demás electrodomésticos y bienes consumibles en operaciones a corto plazo.
			22301	UTENSILIOS DIVERSOS DE CARÁCTER COMERCIAL Asignaciones destinadas a la adquisición de artículos diversos de carácter comercial necesarios para proporcionar servicios de alimentación, tales como: cucharones, aplanadores de carne y otros utensilios similares.



CLASIFICADOR POR OBJETO DEL GASTO A NIVEL PARTIDA ESPECÍFICA

CAPÍTULO	CONCEPTO	PARTIDA		DEFINICIÓN
		GENÉRICA	ESPECÍFICA	
		22302	ARTÍCULOS PARA EL SERVICIO DE ALIMENTACIÓN	Asignaciones destinadas a la adquisición de utensilios necesarios para proporcionar servicios de alimentación, tales como: vajillas, cubiertos, baterías de cocina, licuadoras, tostadoras, cafeteras, básculas y demás electrodomésticos y bienes consumibles en operaciones a corto plazo.
		22303	MATERIAL DE FERRETERÍA PARA SERVICIO DE ALIMENTACIÓN	Asignaciones destinadas a la adquisición de material de ferretería utilizado en servicios de alimentación, tales como: destapadores, peladores, entre otros.
2300	MATERIAS PRIMAS Y MATERIALES DE PRODUCCIÓN Y COMERCIALIZACIÓN			Asignaciones destinadas a la adquisición de toda clase de materias primas en estado natural, transformadas o semi-transformadas de naturaleza vegetal, animal y mineral que se utilizan en la operación de los entes públicos, así como las destinadas a cubrir el costo de los materiales, suministros y mercancías diversas que los entes adquieren para su comercialización.
		231	PRODUCTOS ALIMENTICIOS, AGROPECUARIOS Y FORESTALES ADQUIRIDOS COMO MATERIA PRIMA	Asignaciones destinadas a la adquisición de productos alimenticios como materias primas en estado natural, transformadas o semi-transformadas, de naturaleza vegetal y animal que se utilizan en los procesos productivos, diferentes a las contenidas en las demás partidas de este Clasificador.
		23101	PRODUCTOS AGRÍCOLAS ADQUIRIDOS COMO MATERIA PRIMA	Asignaciones destinadas a la adquisición de productos alimenticios de origen agrícola requeridos por los entes públicos como materias primas en estado natural, transformadas o semi-transformadas, que se utilizan en los procesos productivos, diferentes a las contenidas en las demás partidas de este Clasificador.
		23102	PRODUCTOS FORESTALES ADQUIRIDOS COMO MATERIA PRIMA	Asignaciones destinadas a la adquisición de productos alimenticios de origen forestal requeridos por los entes públicos como materias primas en estado natural, transformadas o semi-transformadas, que se utilizan en los procesos productivos, diferentes a las contenidas en las demás partidas de este Clasificador.
		232	INSUMOS TEXTILES ADQUIRIDOS COMO MATERIA PRIMA	Asignaciones destinadas a la adquisición de insumos textiles como materias primas en estado natural, transformadas o semi-transformadas, que se utilizan en los procesos productivos, diferentes a las contenidas en las demás partidas de este Clasificador.
		23201	PRODUCTOS AGRÍCOLAS DE CARÁCTER TEXTIL ADQUIRIDOS COMO MATERIA PRIMA	Asignaciones destinadas a la adquisición de insumos textiles de origen agrícola requeridos por los entes públicos como materias primas en estado natural, transformadas o semi-transformadas, que se utilizan en los procesos productivos, diferentes a las contenidas en las demás partidas de este Clasificador.
		23202	PRODUCTOS DE ANIMALES INDUSTRIALIZABLES ADQUIRIDOS COMO MATERIA PRIMA	Asignaciones destinadas a la adquisición de insumos textiles procedentes de animales industrializables requeridos por los entes públicos como materias primas en estado natural, transformadas o semi-transformadas, que se utilizan en los procesos productivos, diferentes a las contenidas en las demás partidas de este Clasificador.
		23203	PRODUCTOS TEXTILES ADQUIRIDOS COMO MATERIA PRIMA	Asignaciones destinadas a la adquisición de productos textiles requeridos por los entes públicos como materias primas en estado natural, transformadas o semi-transformadas, que se utilizan en los procesos productivos, diferentes a las contenidas en las demás partidas de este Clasificador.
		23204	SUBSTANCIAS Y PRODUCTOS QUÍMICOS ADQUIRIDOS COMO MATERIA PRIMA	Asignaciones destinadas a la adquisición de sustancias y productos químicos de carácter textil requeridos por los entes públicos como materias primas, que se utilizan en los procesos productivos, diferentes a las contenidas en las demás partidas de este Clasificador.





CLASIFICADOR POR OBJETO DEL GASTO A NIVEL PARTIDA ESPECÍFICA

CAPÍTULO	CONCEPTO	PARTIDA		DEFINICIÓN
		GENÉRICA	ESPECÍFICA	
		233	PRODUCTOS DE PAPEL, CARTÓN E IMPRESOS ADQUIRIDOS COMO MATERIA PRIMA	Asignaciones destinadas a la adquisición de papel, cartón e impresos como materias primas en estado natural, transformadas o semi-transformadas, que se utilizan en los procesos productivos, diferentes a las contenidas en las demás partidas de este Clasificador.
		23301	PRODUCTOS DE PAPEL Y DE HULE ADQUIRIDOS COMO MATERIA PRIMA	Asignaciones destinadas a la adquisición de productos de papel y de hule requeridos por los entes públicos como materias primas en estado natural, transformadas o semi-transformadas, que se utilizan en los procesos productivos, diferentes a las contenidas en las demás partidas de este Clasificador.
		23302	PRODUCTOS FORESTALES ADQUIRIDOS COMO MATERIA PRIMA	Asignaciones destinadas a la adquisición de productos de origen forestal requeridos por los entes públicos como materias primas en estado natural, transformadas o semi-transformadas, que se utilizan en los procesos productivos, diferentes a las contenidas en las demás partidas de este Clasificador.
		234	COMBUSTIBLES, LUBRICANTES, ADITIVOS, CARBÓN Y SUS DERIVADOS ADQUIRIDOS COMO MATERIA PRIMA	Asignaciones destinadas a la adquisición de combustibles, lubricantes y aditivos como materias primas en estado natural, transformadas o semi-transformadas, que se utilizan en los procesos productivos, diferentes a las contenidas en las demás partidas del concepto 2600 Combustibles, lubricantes y aditivos este Clasificador.
		23401	PRODUCTOS FORESTALES DE CARÁCTER COMBUSTIBLE ADQUIRIDOS COMO MATERIA PRIMA	Asignaciones destinadas a la adquisición de combustibles de origen forestal requeridos por los entes públicos como materias primas que se utilizan en los procesos productivos, diferentes a las contenidas en las demás partidas de este Clasificador.
		235	PRODUCTOS QUÍMICOS, FARMACÉUTICOS Y DE LABORATORIO ADQUIRIDOS COMO MATERIA PRIMA	Asignaciones destinadas a la adquisición de medicamentos farmacéuticos y botánicos, productos antisépticos de uso farmacéutico, sustancias para diagnóstico, complementos alimenticios, plasmas y otros derivados de la sangre y productos médicos veterinarios, entre otros, como materias primas en estado natural, transformadas o semi-transformadas, que se utilizan en los procesos productivos, diferentes a las contenidas en las demás partidas de este Clasificador.
		23501	PRODUCTOS QUÍMICOS ADQUIRIDOS COMO MATERIA PRIMA PARA USO QUIRÚRGICO Y DE LABORATORIO	Asignaciones destinadas a la adquisición de productos químicos requeridos por los entes públicos como materia prima para uso quirúrgico y de laboratorio que se utilizan en los procesos productivos, diferentes a las contenidas en las demás partidas de este Clasificador.
		236	PRODUCTOS METÁLICOS Y A BASE DE MINERALES NO METÁLICOS ADQUIRIDOS COMO MATERIA PRIMA	Asignaciones destinadas a la adquisición de productos metálicos y a base de minerales no metálicos como materias primas en estado natural, transformadas o semi-transformadas, que se utilizan en los procesos productivos, diferentes a las contenidas en las demás partidas de este Clasificador.
		23601	ARTÍCULOS PARA SERVICIOS GENERALES ADQUIRIDOS COMO MATERIA PRIMA	Asignaciones destinadas a la adquisición de productos metálicos y a base de minerales no metálicos requeridos por los entes públicos como materias primas en estado natural, transformadas o semi-transformadas, que se utilizan en los procesos productivos y servicios generales, diferentes a las contenidas en las demás partidas de este Clasificador.
		237	PRODUCTOS DE CUERO, PIEL, PLÁSTICO Y HULE ADQUIRIDOS COMO MATERIA PRIMA	Asignaciones destinadas a la adquisición de cuero, piel, plástico y hule como materias primas en estado natural, transformadas o semi-transformadas, que se utilizan en los procesos productivos, diferentes a las contenidas en las demás partidas de este Clasificador.



CLASIFICADOR POR OBJETO DEL GASTO A NIVEL PARTIDA ESPECÍFICA

CAPÍTULO	CONCEPTO	PARTIDA		DEFINICIÓN
		GENÉRICA	ESPECÍFICA	
				<p>23701 PRODUCTOS PARA SERVICIOS GENERALES ADQUIRIDOS COMO MATERIA PRIMA Asignaciones destinadas a la adquisición de productos para servicios generales a base de cuero, piel, plástico y hule requeridos por los entes públicos como materias primas en estado natural, transformadas o semi-transformadas, que se utilizan en los procesos productivos, diferentes a las contenidas en las demás partidas de este Clasificador.</p> <p>23702 MATERIAL QUIRÚRGICO Y DE LABORATORIO ADQUIRIDO COMO MATERIA PRIMA Asignaciones destinadas a la adquisición de material quirúrgico y de laboratorio a base de cuero, piel, plástico y hule requeridos por los entes públicos como materias primas en estado natural, transformadas o semi-transformadas, que se utilizan en los procesos productivos, diferentes a las contenidas en las demás partidas de este Clasificador.</p> <p>23703 PRODUCTOS DE CUERO Y PIEL DE ANIMALES INDUSTRIALIZABLES ADQUIRIDOS COMO MATERIA PRIMA Asignaciones destinadas a la adquisición de productos de cuero y piel de origen animal requeridos por los entes públicos como materias primas en estado natural, transformadas o semi-transformadas, que se utilizan en los procesos productivos, diferentes a las contenidas en las demás partidas de este Clasificador.</p> <p>23704 PRODUCTOS DE HULE ADQUIRIDOS COMO MATERIA PRIMA Asignaciones destinadas a la adquisición de productos de hule requeridos por los entes públicos como materias primas en estado natural, transformadas o semi-transformadas, que se utilizan en los procesos productivos, diferentes a las contenidas en las demás partidas de este Clasificador.</p> <p>23705 PRODUCTOS DE PLÁSTICO Y POLIÉTERO ADQUIRIDOS COMO MATERIA PRIMA Asignaciones destinadas a la adquisición de productos de plástico y poliétero requeridos por los entes públicos como materias primas en estado natural, transformadas o semi-transformadas, que se utilizan en los procesos productivos, diferentes a las contenidas en las demás partidas de este Clasificador.</p> <p>238 MERCANCIAS ADQUIRIDAS PARA SU COMERCIALIZACIÓN Artículos o bienes no duraderos que adquiere la entidad para destinarlos a la comercialización de acuerdo con el giro normal de actividades del ente público.</p> <p>23801 PRODUCTOS ALIMENTICIOS ADQUIRIDOS PARA COMERCIALIZACIÓN Asignaciones destinadas a la adquisición de mercancías de carácter alimenticio requeridos por los entes públicos para destinarlos a la comercialización de acuerdo con su giro normal de actividades.</p> <p>23802 PRODUCTOS DE PAPEL Y DE HULE ADQUIRIDOS PARA COMERCIALIZACIÓN Asignaciones destinadas a la adquisición de mercancías fabricadas con papel y hule requeridos por los entes públicos para destinarlos a la comercialización de acuerdo con su giro normal de actividades.</p> <p>23803 PRODUCTOS DE PLÁSTICO ADQUIRIDOS PARA COMERCIALIZACIÓN Asignaciones destinadas a la adquisición de mercancías de plástico requeridos por los entes públicos para destinarlos a la comercialización de acuerdo con su giro normal de actividades.</p> <p>239 OTROS PRODUCTOS ADQUIRIDOS COMO MATERIA PRIMA Asignaciones destinadas a la adquisición de otros productos no considerados en las partidas anteriores de este concepto, como materias primas en estado natural, transformadas o semi-transformadas, que se utilizan en los procesos productivos, diferentes a las contenidas en las demás partidas de este Clasificador.</p> <p>23901 OTROS ARTÍCULOS DE CARÁCTER COMERCIAL ADQUIRIDOS COMO MATERIA PRIMA Asignaciones destinadas a la adquisición de otros artículos de carácter comercial requeridos por los entes públicos como materias primas, diferentes a las contenidas en las demás partidas de este Clasificador.</p> <p>23902 OTROS ARTÍCULOS PARA SERVICIOS GENERALES ADQUIRIDOS COMO MATERIA PRIMA Asignaciones destinadas a la adquisición de otros artículos para servicios generales requeridos por los entes públicos como materias primas, diferentes a las contenidas en las demás partidas de este Clasificador.</p> <p>23903 MINERALES ADQUIRIDOS COMO MATERIA PRIMA Asignaciones destinadas a la adquisición de otros productos de origen mineral requeridos por los entes públicos como materias primas, diferentes a las contenidas en las demás partidas de este Clasificador.</p>



CLASIFICADOR POR OBJETO DEL GASTO A NIVEL PARTIDA ESPECÍFICA

CAPÍTULO	CONCEPTO	PARTIDA		DEFINICIÓN
		GENÉRICA	ESPECÍFICA	
			23904	OTROS PRODUCTOS DE ANIMALES INDUSTRIALIZABLES ADQUIRIDOS COMO MATERIA PRIMA Asignaciones destinadas a la adquisición de otros productos de origen animal requeridos por los entes públicos como materias primas, diferentes a las contenidas en las demás partidas de este Clasificador.
			23905	OTROS PRODUCTOS FORESTALES ADQUIRIDOS COMO MATERIA PRIMA Asignaciones destinadas a la adquisición de otros productos de origen forestal requeridos por los entes públicos como materias primas, diferentes a las contenidas en las demás partidas de este Clasificador.
2400	MATERIALES Y ARTICULOS DE CONSTRUCCIÓN Y DE REPARACIÓN			Asignaciones destinadas a la adquisición de materiales y artículos utilizados en la construcción, reconstrucción, ampliación, adaptación, mejora, conservación, reparación y mantenimiento de bienes inmuebles.
		241	PRODUCTOS MINERALES NO METÁLICOS	Asignaciones destinadas a la adquisición de productos de arena, grava, mármol, piedras calizas, piedras de cantera, otras piedras dimensionadas, arcillas refractarias y no refractarias y cerámica como ladrillos, bloques, tejas, losetas, pisos, azulejos, mosaicos y otros similares para la construcción; cerámica utilizada en la agricultura; loza y porcelana para diversos usos como inodoros, lavamanos, mingitorios y otros similares.
			24101	MATERIAL DE FERRETERÍA PARA CONSTRUCCIÓN Y REPARACIÓN Asignaciones destinadas a la adquisición de materiales de ferretería fabricados a base de minerales para diversos usos como inodoros, lavamanos, mingitorios y otros similares.
			24102	MINERALES PARA CONSTRUCCIÓN Y REPARACIÓN Asignaciones destinadas a la adquisición de materiales para construcción y reparación fabricados a base de minerales para diversos usos como inodoros, lavamanos, mingitorios y otros similares.
			24103	PRODUCTOS MINERALES PARA CONSTRUCCIÓN Y REPARACIÓN Asignaciones destinadas a la adquisición de productos minerales para construcción y reparación para diversos usos como inodoros, lavamanos, mingitorios y otros similares.
		242	CEMENTO Y PRODUCTOS DE CONCRETO	Asignaciones destinadas a la adquisición de cemento blanco, gris y especial, pega azulejo y productos de concreto.
			24201	CEMENTO Y PRODUCTOS DE CONCRETO Asignaciones destinadas a la adquisición de cemento blanco, gris y especial, pega azulejo y productos de concreto.
		243	CAL, YESO Y PRODUCTOS DE YESO	Asignaciones destinadas a la adquisición de tabla roca, plafones, paneles acústicos, columnas, molduras, estatuillas, figuras decorativas de yeso y otros productos arquitectónicos de yeso de carácter ornamental. Incluye dolomita calcinada. Cal viva, hidratada o apagada y cal para usos específicos a partir de piedra caliza triturada.
			24301	CAL, YESO Y PRODUCTOS DE YESO Asignaciones destinadas a la adquisición de tabla roca, plafones, paneles acústicos, columnas, molduras, estatuillas, figuras decorativas de yeso y otros productos arquitectónicos de yeso de carácter ornamental. Incluye dolomita calcinada. Cal viva, hidratada o apagada y cal para usos específicos a partir de piedra caliza triturada.
		244	MADERA Y PRODUCTOS DE MADERA	Asignaciones destinadas a la adquisición de madera y sus derivados.
			24401	MADERA Y PRODUCTOS DE MADERA Asignaciones destinadas a la adquisición de madera y sus derivados.
			24402	PRODUCTOS FORESTALES PARA LA CONSTRUCCIÓN Asignaciones destinadas a la adquisición de productos forestales para la construcción, tales como: lambrín de madera, morlíos de madera, postes de madera, puertas de madera, tarimas, ventanas de madera, entre otros.



CLASIFICADOR POR OBJETO DEL GASTO A NIVEL PARTIDA ESPECÍFICA

CAPITULO	CONCEPTO	PARTIDA		DEFINICIÓN
		GENÉRICA	ESPECÍFICA	
		245	VIDRIO Y PRODUCTOS DE VIDRIO	Asignaciones destinadas a la adquisición de vidrio plano, templado, inastillable y otros vidrios laminados; espejos; envases y artículos de vidrio y fibra de vidrio.
		24501	ARTÍCULOS Y MATERIAL DE OFICINA EN VIDRIO	Asignaciones destinadas a la adquisición de artículos y material de oficina fabricados en vidrio.
		24502	MATERIALES DE FERRETERÍA EN VIDRIO	Asignaciones destinadas a la adquisición de materiales de ferretería fabricados en vidrio.
		24503	PRODUCTOS DE VIDRIO Y CRISTAL	Asignaciones destinadas a la adquisición de productos de vidrio y cristal.
		246	MATERIAL ELÉCTRICO Y ELECTRÓNICO	Asignaciones destinadas a la adquisición de todo tipo de material eléctrico y electrónico tales como: cables, interruptores, tubos fluorescentes, focos, aislantes, electrodos, transistores, alambres, lámparas, entre otros, que requieran las líneas de transmisión telegráfica, telefónica y de telecomunicaciones, sean aéreas, subterráneas o submarinas; igualmente para la adquisición de materiales necesarios en las instalaciones radiofónicas, radiotelegráficas, entre otras.
		24601	ACCESORIOS Y MATERIAL ELÉCTRICO	Asignaciones destinadas a la adquisición de accesorios y material eléctrico, tales como: acumuladores, adaptadores, aislantes eléctricos, cables, conectores, enchufes, focos, fusibles, interruptores, lámparas, luminarias, sensores y otros artículos similares.
		24602	MATERIAL ELÉCTRICO PARA COMUNICACIÓN	Asignaciones destinadas a la adquisición de material eléctrico para servicios de comunicación, tales como: diademas para telefonista, protector de cámaras de vigilancia, entre otros.
		24603	MATERIAL DE FERRETERÍA ELÉCTRICO	Asignaciones destinadas a la adquisición de material de ferretería de carácter eléctrico, tales como: linternas, parrillas eléctricas, soldadura, entre otros.
		247	ARTÍCULOS METÁLICOS PARA LA CONSTRUCCIÓN	Asignaciones destinadas a cubrir los gastos por adquisición de productos para construcción hechos de hierro, acero, aluminio, cobre, zinc, bronce y otras aleaciones, tales como: lingotes, planchas, planchones, hojalata, perfiles, alambres, varillas, ventanas y puertas metálicas, clavos, tornillos y tuercas de todo tipo; mallas ciclónicas y cercas metálicas, etc.
		24701	ACCESORIOS Y MATERIAL ELÉCTRICO PARA LA CONSTRUCCIÓN	Asignaciones destinadas a cubrir los gastos por adquisición de accesorios y material metálico de carácter eléctrico para la construcción, como por ejemplo: balastras (reactores).
		24702	MATERIAL DE FERRETERÍA PARA LA CONSTRUCCIÓN	Asignaciones destinadas a cubrir los gastos por adquisición de material de ferretería de origen metálico para la construcción, tales como: brocas, herrajes, lavabos, mingitorios, retretes, tinacos, tornillos, tuercas, entre otros.
		24703	PRODUCTOS MINERALES PARA LA CONSTRUCCIÓN	Asignaciones destinadas a cubrir los gastos por adquisición de productos de origen mineral metálico para la construcción, tales como: abrazaderas, alambres, cables de hierro y acero, láminas de acero, niples metálicos, perfiles tubulares, tubos, entre otros.
		24704	REFACCIONES Y ESTRUCTURAS PARA LA CONSTRUCCIÓN	Asignaciones destinadas a cubrir los gastos por adquisición de refacciones y estructuras de origen mineral metálico para la construcción, tales como: estructuras metálicas, postes metálicos, tanques metálicos, torres metálicas, entre otros.
		248	MATERIALES COMPLEMENTARIOS	Asignaciones destinadas a la adquisición de materiales para el acondicionamiento de las obras públicas y bienes inmuebles, tales como: tapices, pisos, persianas y demás accesorios.
		24801	ARTÍCULOS COMPLEMENTARIOS PARA SERVICIOS GENERALES	Asignaciones destinadas a la adquisición de artículos complementarios para servicios generales utilizados por los entes públicos para el acondicionamiento de las obras públicas y bienes inmuebles, como por ejemplo: persianas.
		24802	MATERIALES COMPLEMENTARIOS DE FERRETERÍA	Asignaciones destinadas a la adquisición de materiales de ferretería complementarios utilizados por los entes públicos para el acondicionamiento de las obras públicas y bienes inmuebles, tales como: cortineros, entre otros.



CLASIFICADOR POR OBJETO DEL GASTO A NIVEL PARTIDA ESPECÍFICA

CAPÍTULO	CONCEPTO	PARTIDA		DEFINICIÓN
		GENÉRICA	ESPECÍFICA	
			24803	PRODUCTOS COMPLEMENTARIOS DE PAPEL Y DE HULE Asignaciones destinadas a la adquisición de productos complementarios de papel y de hule utilizados por los entes públicos para el acondicionamiento de las obras públicas y bienes inmuebles, tales como: láminas acanaladas de cartón, pisos de hule, tapiz.
			24804	PRODUCTOS COMPLEMENTARIOS DE ORIGEN FORESTAL Asignaciones destinadas a la adquisición de productos complementarios de origen forestal utilizados por los entes públicos para el acondicionamiento de las obras públicas y bienes inmuebles, tales como: chapas, marcos de madera, triplay.
			24805	PRODUCTOS COMPLEMENTARIOS DE ORIGEN MINERAL Asignaciones destinadas a la adquisición de productos complementarios de origen mineral utilizados por los entes públicos para el acondicionamiento de las obras públicas y bienes inmuebles, tales como: alambre de púas.
			24806	PRODUCTOS TEXTILES COMPLEMENTARIOS Asignaciones destinadas a la adquisición de productos textiles complementarios utilizados por los entes públicos para el acondicionamiento de las obras públicas y bienes inmuebles, tales como: alfombras, lonas, tapetes.
			24807	PRODUCTOS DE PLÁSTICO, PVC Y SIMILARES PARA LA CONSTRUCCIÓN Asignaciones destinadas a la adquisición de productos de plástico, PVC y similares para la construcción, tales como: mangueras y accesorios de plástico, tuberías de PVC, válvulas de PVC, entre otros.
	249			OTROS MATERIALES Y ARTÍCULOS DE CONSTRUCCIÓN Y REPARACIÓN Asignaciones destinadas a cubrir la adquisición de otros materiales para construcción y reparación no considerados en las partidas anteriores tales como: Productos de fricción o abrasivos a partir de polvos minerales sintéticos o naturales para obtener productos como piedras amolares, esmeriles de rueda, abrasivos en polvo, lijas, entre otros; pinturas, recubrimientos, adhesivos y selladores, como barnices, lacas y esmaltes; adhesivos o pegamento, Impermeabilizantes, masillas, resanadores, gomas-cemento y similares, thinner y removedores de pintura y barniz, entre otros.
			24901	OTROS MATERIALES DE FERRETERÍA PARA CONSTRUCCIÓN Y REPARACIÓN Asignaciones destinadas a cubrir la adquisición de otros materiales de ferretería para construcción y reparación no considerados en las partidas anteriores.
			24902	OTROS MATERIALES DE MANTENIMIENTO Y SEGURIDAD PARA CONSTRUCCIÓN Y REPARACIÓN Asignaciones destinadas a cubrir la adquisición de otros materiales de mantenimiento y seguridad para construcción y reparación no considerados en las partidas anteriores.
			24903	OTROS PRODUCTOS MINERALES PARA CONSTRUCCIÓN Y REPARACIÓN Asignaciones destinadas a cubrir la adquisición de otros productos minerales para construcción y reparación no considerados en las partidas anteriores.
			24904	OTROS PRODUCTOS QUÍMICOS PARA CONSTRUCCIÓN Y REPARACIÓN Asignaciones destinadas a cubrir la adquisición de otros productos químicos para construcción y reparación no considerados en las partidas anteriores.
	2500			PRODUCTOS QUÍMICOS, FARMACÉUTICOS Y DE LABORATORIO Asignaciones destinadas a la adquisición de sustancias, productos químicos y farmacéuticos de aplicación humana o animal; así como toda clase de materiales y suministros médicos y de laboratorio.
		251		PRODUCTOS QUÍMICOS BÁSICOS Asignaciones destinadas a la adquisición de productos químicos básicos: petroquímicos como benceno, tolueno, xileno, etileno, propileno, estireno a partir del gas natural, del gas licuado del petróleo y de destilados y otras fracciones posteriores a la refinación del petróleo; reactivos, fluoruros, fosfatos, nitratos, óxidos, alquinos, marcadores genéticos, entre otros.
			25101	MATERIAL QUIRÚRGICO Y DE LABORATORIO BÁSICO Asignaciones destinadas a la adquisición de material quirúrgico y de laboratorio básico, tales como: fluoruro de sodio.
			25102	SUSTANCIAS Y PRODUCTOS QUÍMICOS BÁSICOS Asignaciones destinadas a la adquisición de sustancias y productos químicos básicos, tales como: abrasivos, adhesivos, alcoholes, hidrógeno, oxígeno, metales ligeros, resinas químicas, entre otros.



CLASIFICADOR POR OBJETO DEL GASTO A NIVEL PARTIDA ESPECÍFICA

CAPÍTULO	CONCEPTO	PARTIDA		DEFINICIÓN
		GENÉRICA	ESPECÍFICA	
		252	FERTILIZANTES, PESTICIDAS Y OTROS AGROQUÍMICOS	Asignaciones destinadas a la adquisición de fertilizantes nitrogenados, fosfatados, biológicos procesados o de otro tipo, mezclas, fungicidas, herbicidas, plaguicidas, raticidas, antigerminantes, reguladores del crecimiento de las plantas y nutrientes de suelos, entre otros. Incluye los abonos que se comercializan en estado natural.
		25201	FERTILIZANTES, PESTICIDAS Y OTROS AGROQUÍMICOS	Asignaciones destinadas a la adquisición de fertilizantes nitrogenados, fosfatados, biológicos procesados o de otro tipo, mezclas, fungicidas, herbicidas, plaguicidas, raticidas, antigerminantes, reguladores del crecimiento de las plantas y nutrientes de suelos, entre otros. Incluye los abonos que se comercializan en estado natural.
		253	MEDICINAS Y PRODUCTOS FARMACÉUTICOS	Asignaciones destinadas a la adquisición de medicinas y productos farmacéuticos de aplicación humana o animal, tales como: vacunas, drogas, medicinas de patente, medicamentos, sueros, plasma, oxígeno, entre otros. Incluye productos farmacéuticos como alcaloides, antibióticos, hormonas y otros compuestos y principios activos.
		25301	MEDICINAS Y PRODUCTOS FARMACÉUTICOS DE APLICACIÓN HUMANA	Asignaciones destinadas a la adquisición de medicinas y productos farmacéuticos de aplicación humana, tales como: vacunas, drogas, medicinas de patente, medicamentos, sueros, plasma, oxígeno, entre otros. Incluye productos farmacéuticos como alcaloides, antibióticos, hormonas y otros compuestos y principios activos.
		25302	CUADRO BÁSICO Y CATÁLOGO DE MEDICAMENTOS DEL SECTOR SALUD	Asignaciones destinadas a la adquisición de medicinas y productos farmacéuticos de aplicación humana, de conformidad con el listado de medicamentos requeridos en el sector salud para atender los principales padecimientos de la población, debidamente clasificados y codificados en el Cuadro Básico y Catálogo de Medicamentos del Sector Salud.
		25303	MEDICINAS Y PRODUCTOS FARMACÉUTICOS DE APLICACIÓN ANIMAL	Asignaciones destinadas a la adquisición de medicinas y productos farmacéuticos de aplicación animal, tales como: vacunas, antibióticos, kits de aplicación animal, entre otros.
		254	MATERIALES, ACCESORIOS Y SUMINISTROS MÉDICOS	Asignaciones destinadas a la adquisición de toda clase de materiales y suministros médicos que se requieran en hospitales, unidades sanitarias, consultorios, clínicas veterinarias, etc., tales como: jeringas, gasas, agujas, vendajes, material de sutura, espátulas, lentes, lancetas, hojas de bisturí y prótesis en general.
		25401	ARTÍCULOS PARA SERVICIOS GENERALES EN EL ÁREA MÉDICA	Asignaciones destinadas a la adquisición de artículos para servicios generales que utilizan los entes públicos en sus áreas médicas, tales como: basínicas, vasos para medicamentos, entre otros.
		25402	MATERIAL QUIRÚRGICO Y DE LABORATORIO DE USO EN EL ÁREA MÉDICA	Asignaciones destinadas a la adquisición de material quirúrgico y de laboratorio que utilizan los entes públicos en sus áreas médicas, tales como: agua oxigenada, agujas, almágres para ortodoncia, clavos intramedulares, electrodos, fibra óptica, gasas, jeringas, placas, sondas, entre otros.
		25403	PRODUCTOS QUÍMICOS PARA USO EN EL ÁREA MÉDICA	Asignaciones destinadas a la adquisición de productos químicos que utilizan los entes públicos en sus áreas médicas, tales como: suero sanguíneo.
		25404	MATERIALES, ACCESORIOS Y SUMINISTROS MÉDICOS DE APLICACIÓN ANIMAL	Asignaciones destinadas a la adquisición de materiales, accesorios y suministros médicos de aplicación animal, tales como: agujas, aretes, jeringas, entre otros.
		255	MATERIALES, ACCESORIOS Y SUMINISTROS DE LABORATORIO	Asignaciones destinadas a la adquisición de toda clase de materiales y suministros, tales como: cilindros graduados, matraces, probetas, mecheros, tanques de revelado, materiales para radiografía, electrocardiografía, medicina nuclear y demás materiales y suministros utilizados en los laboratorios médicos, químicos, de investigación, fotográficos, cinematográficos, entre otros. Esta partida incluye animales para experimentación.
		25501	MATERIAL QUIRÚRGICO Y DE LABORATORIO	Asignaciones destinadas a la adquisición de material quirúrgico y de laboratorio, tales como: cilindros graduados, matraces, probetas, mecheros, tanques de revelado, materiales para radiografía, electrocardiografía, medicina nuclear y demás materiales y suministros utilizados en los laboratorios médicos, químicos, de investigación, fotográficos, cinematográficos, entre otros. Esta partida incluye animales para experimentación.



CLASIFICADOR POR OBJETO DEL GASTO A NIVEL PARTIDA ESPECÍFICA

CAPÍTULO	CONCEPTO	PARTIDA		DEFINICIÓN
		GENÉRICA	ESPECÍFICA	
		25502	PRODUCTOS MINERALES UTILIZADOS EN LABORATORIOS	Asignaciones destinadas a la adquisición de productos de origen mineral que los entes públicos utilizan en sus laboratorios, tales como: frascos ámbar, tubos capilares, vidrios de cristal de cuarzo, entre otros.
	256	FIBRAS SINTÉTICAS, HULES, PLÁSTICOS Y DERIVADOS		Asignaciones destinadas a cubrir erogaciones por adquisición de productos a partir del hule o de resinas plásticas, perfiles, tubos y conexiones, productos laminados, placas espumas, envases y contenedores, entre otros productos. Incluye P.V.C.
		25601	FIBRAS SINTÉTICAS, HULES, PLÁSTICOS Y DERIVADOS	Asignaciones destinadas a cubrir erogaciones por adquisición de productos a partir del hule o de resinas plásticas, tales como: bolsas de plástico, mamparas, mantas indicativas de ubicación de casillas, mesas porta umas, perfiles, tubos y conexiones, urnas electorales, productos laminados, placas espumas, envases y contenedores, entre otros productos. Incluye P.V.C.
	259	OTROS PRODUCTOS QUÍMICOS		Asignaciones destinadas a la adquisición de productos químicos básicos inorgánicos tales como: ácidos, bases y sales inorgánicas, cloro, negro de humo y el enriquecimiento de materiales radiactivos. Así como productos químicos básicos orgánicos, tales como: ácidos, anhídridos, alcoholes de uso industrial, cetonas, aldehídos, ácidos grasos, aguarrras, colofonia, colorantes naturales no comestibles, materiales sintéticos para perfumes y cosméticos, edulcorantes sintéticos, entre otros.
		25901	OTRAS SUBSTANCIAS Y PRODUCTOS QUÍMICOS	Asignaciones destinadas a la adquisición de otras sustancias y productos químicos, tales como: pastas, pulmentos, entre otros.
2600	COMBUSTIBLES, LUBRICANTES Y ADITIVOS			Asignaciones destinadas a la adquisición de combustibles, lubricantes y aditivos de todo tipo, necesarios para el funcionamiento de vehículos de transporte terrestres, aéreos, marítimos, lacustres y fluviales; así como de maquinaria y equipo.
	261	COMBUSTIBLES, LUBRICANTES Y ADITIVOS		Asignaciones destinadas a la adquisición de productos derivados del petróleo (como gasolina, diesel, leña, etc.), aceites y grasas lubricantes para el uso en equipo de transporte e industrial y regeneración de aceite usado. Incluye etanol y biogás, entre otros. Excluye el petróleo crudo y gas natural, así como los combustibles utilizados como materia prima.
		26101	COMBUSTIBLES, LUBRICANTES Y ADITIVOS	Asignaciones destinadas a la adquisición de productos combustibles derivados del petróleo (como gasolina, diesel, leña, etc.), aceites y grasas lubricantes para el uso en equipo de transporte e industrial y regeneración de aceite usado. Incluye etanol y biogás, entre otros. Excluye el petróleo crudo y gas natural, así como los combustibles utilizados como materia prima.
	262	CARBÓN Y SUS DERIVADOS		Asignaciones destinadas a la adquisición de productos químicos derivados de la coquización del carbón y las briquetas de carbón. Excluye el carbón utilizado como materia prima.
		26201	CARBÓN Y SUS DERIVADOS	Asignaciones destinadas a la adquisición de productos químicos derivados de la coquización del carbón y las briquetas de carbón. Excluye el carbón utilizado como materia prima.
2700	VESTUARIO, BLANCOS, PRENDAS DE PROTECCIÓN Y ARTÍCULOS DEPORTIVOS			Asignaciones destinadas a la adquisición de vestuario y sus accesorios, blancos, artículos deportivos; así como prendas de protección personal diferentes a las de seguridad.
	271	VESTUARIO Y UNIFORMES		Asignaciones destinadas a la adquisición de toda clase de prendas de vestir: de punto, ropa de tela, cuero y piel y a la fabricación de accesorios de vestir: camisas, pantalones, trajes, calzado; uniformes y sus accesorios: insignias, distintivos, emblemas, banderas, banderines, uniformes y ropa de trabajo, calzado.
		27101	ARTÍCULOS PARA SERVICIOS GENERALES	Asignaciones destinadas a la adquisición de artículos para servicios generales que los entes públicos utilizan en sus áreas de vestuario y uniformes, tales como: probador de calzado, entre otros.



CLASIFICADOR POR OBJETO DEL GASTO A NIVEL PARTIDA ESPECÍFICA

CAPÍTULO	CONCEPTO	PARTIDA		DEFINICIÓN
		GENÉRICA	ESPECÍFICA	
				<p>27102 MATERIAL Y ACCESORIOS DE ARTILLERÍA Y ATAVÍO CIVIL, MILITAR Y RELIGIOSO Asignaciones destinadas a la adquisición de material y accesorios de artillería, así como atavío, militar y religioso que los entes públicos utilizan en sus áreas de vestuario y uniformes.</p> <p>27103 MATERIAL DE FERRETERÍA PARA USO EN VESTUARIOS Y UNIFORMES Asignaciones destinadas a la adquisición de materiales de ferretería que los entes públicos utilizan en sus áreas de vestuario y uniformes, tales como: placas y escudos (troquelados).</p> <p>27104 MATERIAL DE MANTENIMIENTO Y SEGURIDAD UTILIZADO EN VESTUARIO Y UNIFORMES Asignaciones destinadas a la adquisición de material de mantenimiento y seguridad que los entes públicos utilizan en sus áreas de vestuario y uniformes, tales como: silbatos.</p> <p>27105 PRODUCTOS DE ANIMALES INDUSTRIALIZABLES ADQUIRIDOS COMO VESTUARIO Y UNIFORMES Asignaciones destinadas a la adquisición de productos de origen animal que los entes públicos utilizan en sus áreas de vestuario y uniformes, tales como: calzado de vestir, productos de talabartería, entre otros.</p> <p>27106 PRODUCTOS TEXTILES ADQUIRIDOS COMO VESTUARIO Y UNIFORMES Asignaciones destinadas a la adquisición de productos textiles que los entes públicos utilizan en sus áreas de vestuario y uniformes, tales como: abrigos, calcetines, blusas, camisas, faldas, vestidos, pantalones, uniformes de trabajo, uniformes deportivos, uniformes escolares, uniformes hospitalarios, entre otros.</p>
	272			<p>PRENDAS DE SEGURIDAD Y PROTECCIÓN PERSONAL Asignaciones destinadas a la adquisición de ropa y equipo de máxima seguridad, prendas especiales de protección personal, tales como: guantes, botas de hule y asbesto, de tela o materiales especiales, cascos, caretas, lentes, cinturones y demás prendas distintas de las prendas de protección para seguridad pública y nacional.</p> <p>27201 ARTÍCULOS PARA SERVICIOS GENERALES PARA SEGURIDAD Y PROTECCIÓN PERSONAL Asignaciones destinadas a la adquisición de artículos para servicios generales que los entes públicos utilizan en sus áreas de seguridad y vigilancia, tales como: entradas giratorias, porta-bebé (molsés).</p> <p>27202 ARTÍCULOS PARA SEGURIDAD Y PROTECCIÓN PERSONAL Asignaciones destinadas a la adquisición de artículos para seguridad y protección personal que utilizan los trabajadores de los entes públicos con ese fin, como por ejemplo: ames táctico de inserción.</p> <p>27203 MATERIAL DE MANTENIMIENTO PARA SEGURIDAD Y PROTECCIÓN PERSONAL Asignaciones destinadas a la adquisición de material de mantenimiento para seguridad y protección personal que utilizan los trabajadores de los entes públicos con ese fin, tales como: anteojos, botas, caretas, mangas, entre otros.</p> <p>27204 MATERIAL QUIRÚRGICO Y DE LABORATORIO PARA SEGURIDAD Y PROTECCIÓN PERSONAL Asignaciones destinadas a la adquisición de material quirúrgico y de laboratorio para seguridad y protección personal que utilizan los trabajadores de los entes públicos con ese fin, como por ejemplo: mascarilla de seguridad contra polvo o gas.</p> <p>27205 PRODUCTOS DE PAPEL Y DE HULE PARA SEGURIDAD Y PROTECCIÓN PERSONAL Asignaciones destinadas a la adquisición de productos de papel y de hule para seguridad y protección personal que utilizan los trabajadores de los entes públicos con ese fin, como por ejemplo: guantes de hule.</p> <p>27206 PRODUCTOS TEXTILES PARA SEGURIDAD Y PROTECCIÓN PERSONAL Asignaciones destinadas a la adquisición de productos textiles para seguridad y protección personal que utilizan los trabajadores de los entes públicos con ese fin, como por ejemplo: impermeables.</p>
	273			<p>ARTÍCULOS DEPORTIVOS Asignaciones destinadas a la adquisición de todo tipo de artículos deportivos, tales como: balones, redes, trofeos, raquetas, guantes, entre otros, que los entes públicos realizan en cumplimiento de su función pública.</p> <p>27301 ARTÍCULOS DEPORTIVOS Y DE CAMPAÑA Asignaciones destinadas a la adquisición de todo tipo de artículos deportivos y de campaña, tales como: balones, redes, trofeos, raquetas, guantes, entre otros, que los entes públicos realizan en cumplimiento de su función pública.</p>





CLASIFICADOR POR OBJETO DEL GASTO A NIVEL PARTIDA ESPECÍFICA

CAPITULO	CONCEPTO	PARTIDA		DEFINICIÓN
		GENÉRICA	ESPECÍFICA	
			27302	ARTÍCULOS PARA SERVICIOS GENERALES UTILIZADOS EN ACTIVIDADES DEPORTIVAS Asignaciones destinadas a la adquisición de artículos para servicios generales que los entes públicos utilizan en actividades deportivas, en cumplimiento de su función pública, como por ejemplo: catres.
			27303	PRODUCTOS DE ANIMALES INDUSTRIALIZABLES UTILIZADOS EN ACTIVIDADES DEPORTIVAS Asignaciones destinadas a la adquisición de productos de origen animal que los entes públicos utilizan en actividades deportivas, en cumplimiento de su función pública, tales como: calzado deportivo, productos de cuero para deportes.
			27304	PRODUCTOS DE PAPEL Y DE HULE UTILIZADOS EN ACTIVIDADES DEPORTIVAS Asignaciones destinadas a la adquisición de productos de papel y de hule que los entes públicos utilizan en actividades deportivas, en cumplimiento de su función pública.
	274			PRODUCTOS TEXTILES Asignaciones destinadas a la adquisición de fibras naturales como lino, seda, algodón, lãtle y henequén; hilados e hilos de fibras naturales o sintéticas; telas, acabados y recubrimientos; alfombras, tapetes, cortinas, costales, redes y otros productos textiles que no sean prendas de vestir.
			27401	PRODUCTOS TEXTILES Asignaciones destinadas a la adquisición de fibras naturales como lino, seda, algodón, lãtle y henequén; hilados e hilos de fibras naturales o sintéticas; telas, acabados y recubrimientos; alfombras, tapetes, cortinas, costales, redes y otros productos textiles que no sean prendas de vestir.
	275			BLANCOS Y OTROS PRODUCTOS TEXTILES, EXCEPTO PRENDAS DE VESTIR Asignaciones destinadas a la adquisición todo tipo de blancos: batas, colchas, sábanas, fundas, almohadas, toallas, cobertores, colchones y colchonetas, entre otros.
			27501	ARTÍCULOS PARA SERVICIOS GENERALES DE ORIGEN TEXTIL Asignaciones destinadas a la adquisición de artículos de servicios generales de origen textil, tales como: cojines, tapetes para baño.
			27502	MATERIAL QUIRÚRGICO Y DE LABORATORIO DE ORIGEN TEXTIL Asignaciones destinadas a la adquisición de artículos de material quirúrgico y de laboratorio de origen textil, como por ejemplo: mantilla de calentamiento.
			27503	OTROS PRODUCTOS TEXTILES Asignaciones destinadas a la adquisición de otros productos textiles, tales como: almohadas, cobertores, colchas, colchones, sábanas, toallas, entre otros.
	2800			MATERIALES Y SUMINISTROS PARA SEGURIDAD Asignaciones destinadas a la adquisición de materiales, sustancias explosivas y prendas de protección personal necesarias en los programas de seguridad.
			281	SUSTANCIAS Y MATERIALES EXPLOSIVOS Asignaciones destinadas a la adquisición de sustancias explosivas y sus accesorios (fusibles de seguridad y detonantes) tales como: pólvora, dinamita, cordita, trinitrotolueno, amatol, tetril, fulminantes, entre otros.
			28101	SUSTANCIAS Y MATERIALES EXPLOSIVOS Asignaciones destinadas a la adquisición de sustancias explosivas y sus accesorios (fusibles de seguridad y detonantes) tales como: pólvora, dinamita, cordita, trinitrotolueno, amatol, tetril, fulminantes, entre otros.
			282	MATERIALES DE SEGURIDAD PÚBLICA Asignaciones destinadas a la adquisición de toda clase de suministros propios de la industria militar y de seguridad pública tales como: municiones, espoletas, cargas, granadas, cartuchos, balas, entre otros.
			28201	MATERIALES Y ACCESORIOS PARA SEGURIDAD PÚBLICA Asignaciones destinadas a la adquisición de materiales y accesorios para seguridad pública tales como: municiones, espoletas, cargas, granadas, cartuchos, balas, entre otros.
			28202	MATERIAL DE MANTENIMIENTO Y SEGURIDAD PÚBLICA Asignaciones destinadas a la adquisición de material de mantenimiento y seguridad pública tales como: detector de incendios, equipo contra incendios, reflectores, sirenas, torretas, entre otros.



CLASIFICADOR POR OBJETO DEL GASTO A NIVEL PARTIDA ESPECÍFICA

CAPÍTULO	CONCEPTO	PARTIDA		DEFINICIÓN
		GENÉRICA	ESPECÍFICA	
	283	PRENDAS DE PROTECCIÓN PARA SEGURIDAD PÚBLICA Y NACIONAL		Asignaciones destinadas a la adquisición de toda clase de prendas de protección propias para el desempeño de las funciones de seguridad pública y nacional, tales como: escudos, protectores, macanas, cascos policiales y militares, chalecos blindados, máscaras y demás prendas para el mismo fin.
	28301	PRENDAS DE PROTECCIÓN PARA SEGURIDAD PÚBLICA		Asignaciones destinadas a la adquisición de toda clase de prendas de protección propias para el desempeño de las funciones de seguridad pública y nacional, tales como: escudos, protectores, macanas, cascos policiales y militares, chalecos blindados, máscaras y demás prendas para el mismo fin.
	2900	HERRAMIENTAS, REFACCIONES Y ACCESORIOS MENORES		Asignaciones destinadas a la adquisición de toda clase de refacciones, accesorios, herramientas menores y demás bienes de consumo del mismo género, necesarios para la conservación de los bienes muebles e inmuebles.
	291	HERRAMIENTAS MENORES		Asignaciones destinadas a la adquisición de herramientas auxiliares de trabajo, utilizadas en carpintería, silvicultura, horticultura, ganadería, agricultura y otras industrias, tales como: desarmadores, martillos, llaves para tuercas, carretillas de mano, cuchillos, navajas, tijeras de mano, sierras de mano, alicates, hojas para seguetas, micrómetros, cintas métricas, pinzas, martillos, prensas, berbiques, gariopas, taladros, zapapicos, escaleras, micrófonos, detectores de metales manuales y demás bienes de consumo similares. Excluye las refacciones y accesorios señalados en este capítulo; así como herramientas y máquinas herramienta consideradas en el capítulo 5000 Bienes muebles, inmuebles e intangibles.
	29101	ACCESORIOS Y MATERIALES MENORES		Asignaciones destinadas a la adquisición de accesorios y materiales menores, tales como: desarmadores, martillos, llaves para tuercas, carretillas de mano, cuchillos, navajas, tijeras de mano, sierras de mano, alicates, hojas para seguetas, micrómetros, cintas métricas, pinzas, martillos, prensas, berbiques, gariopas, taladros, zapapicos, escaleras, micrófonos, detectores de metales manuales y demás bienes de consumo similares.
	29102	APARATOS E INSTRUMENTOS MENORES		Asignaciones destinadas a la adquisición de aparatos e instrumentos menores, tales como: cámara de secuenciación, exlipsismetro, nivel topográfico, polígrafo en estuche, entre otros.
	29103	HERRAMIENTAS MENORES DE TIPO MÉDICO Y QUIRÚRGICO		Asignaciones destinadas a la adquisición de herramientas menores de tipo médico, como por ejemplo: copeladora o moldeadora de metal.
	29104	HERRAMIENTAS MENORES DE CARÁCTER COMERCIAL		Asignaciones destinadas a la adquisición de herramientas menores de carácter comercial, como por ejemplo: juego de pesas de calibración.
	29105	EQUIPOS Y MATERIALES MENORES DE COMUNICACIÓN, FOTOGRÁFICOS Y CINEMATOGRAFICOS		Asignaciones destinadas a la adquisición de equipos y materiales menores de comunicación, fotográficos y cinematográficos, tales como: lente u objetivo para cámara, parasol para cámara, pinza revelado, entre otros.
	29106	ARTÍCULOS MENORES PARA SERVICIOS GENERALES		Asignaciones destinadas a la adquisición de artículos menores para servicios generales, tales como: cuenta hilos, secadora de pelo.
	29107	EQUIPOS Y MATERIALES MENORES DE MANTENIMIENTO Y SEGURIDAD		Asignaciones destinadas a la adquisición de equipos y materiales menores de mantenimiento y seguridad, tales como: acetara de presión, escalera, extensión de manguera contra incendios, pistola de presión para agua, entre otros.
	29108	EQUIPOS MENORES DE PINTURA Y DIBUJO		Asignaciones destinadas a la adquisición de equipos menores de pintura y dibujo, tales como: dibujoscopio, pulpo de serigrafía.
	29109	IMPLEMENTOS MENORES DE ORIGEN AGRÍCOLA		Asignaciones destinadas a la adquisición de implementos menores de origen agrícola, tales como: ahumador, arreador agropecuario, guadaña, entre otros.



CLASIFICADOR POR OBJETO DEL GASTO A NIVEL PARTIDA ESPECÍFICA

CAPÍTULO	CONCEPTO	PARTIDA		DEFINICIÓN
		GENÉRICA	ESPECÍFICA	
		292	REFACCIONES Y ACCESORIOS MENORES DE EDIFICIOS	Asignaciones destinadas a la adquisición de instrumental complementario y repuesto de edificios, tales como: candados, cerraduras, pasadores, chapas, llaves, manijas para puertas, herrajes y bisagras.
		29201	ARTÍCULOS MENORES PARA SERVICIOS GENERALES EN EDIFICIOS	Asignaciones destinadas a la adquisición de artículos menores para servicios generales en edificios, tales como: escurrideras, espejos de pared, timbres de golpe.
		29202	MATERIAL MENOR DE FERRETERÍA PARA USO EN EDIFICIOS	Asignaciones destinadas a la adquisición de material menor de ferretería para uso en edificios, tales como: bisagras, cerraduras, cespel, regaderas, entre otros.
		293	REFACCIONES Y ACCESORIOS MENORES DE MOBILIARIO Y EQUIPO DE ADMINISTRACIÓN, EDUCACIONAL Y RECREATIVO	Asignaciones destinadas a la adquisición de refacciones y accesorios de escritorios, sillas, sillones, archiveros, máquinas de escribir, calculadoras, fotocopiadoras, entre otros. Tales como: bases de 5 puntas, rodajas (para sillas y muebles), estructuras de sillas, pistones, brazos asientos y respaldos, tornillos, soleras, regatones, estructuras de muebles, entre otros.
		29301	MATERIAL MENOR DE FERRETERÍA PARA MOBILIARIO Y EQUIPO	Asignaciones destinadas a la adquisición de material menor de ferretería que los entes públicos utilizan como refacciones para escritorios, sillas, sillones, archiveros, máquinas de escribir, calculadoras, fotocopiadoras, entre otros. Tales como: bases de 5 puntas, rodajas (para sillas y muebles), estructuras de sillas, pistones, brazos asientos y respaldos, tornillos, soleras, regatones, estructuras de muebles, entre otros.
		294	REFACCIONES Y ACCESORIOS MENORES DE EQUIPO DE CÓMPUTO Y TECNOLOGÍAS DE LA INFORMACIÓN	Asignaciones destinadas a la adquisición de componentes o dispositivos internos o externos que se integran al equipo de cómputo, con el objeto de conservar o recuperar su funcionalidad y que son de difícil control de inventarios, tales como: tarjetas electrónicas, unidades de discos internos, circuitos, bocinas, pantallas y teclados, entre otros.
		29401	ARTÍCULOS ELECTRÓNICOS MENORES	Asignaciones destinadas a la adquisición de artículos electrónicos menores que los entes públicos utilizan como refacciones para equipo de cómputo y de tecnologías de la información, como por ejemplo: controles remotos.
		29402	ARTÍCULOS AUXILIARES DE CÓMPUTO	Asignaciones destinadas a la adquisición de artículos auxiliares de cómputo que los entes públicos utilizan como refacciones, como por ejemplo: caja de computación en paralelas.
		29403	REFACCIONES Y ACCESORIOS MENORES DE CARÁCTER INFORMÁTICO	Asignaciones destinadas a la adquisición de refacciones y accesorios menores de carácter informático que los entes públicos utilizan como refacciones, tales como: audífonos, bocinas multimedia, disco duro para microcomputadora, gabinete para CPU, entre otros.
		295	REFACCIONES Y ACCESORIOS MENORES DE EQUIPO E INSTRUMENTAL MÉDICO Y DE LABORATORIO	Asignaciones destinadas a la adquisición de refacciones y accesorios para todo tipo de aparatos e instrumentos médicos y de laboratorio.
		29501	REFACCIONES Y ACCESORIOS MENORES DE EQUIPO E INSTRUMENTAL MÉDICO Y DE LABORATORIO	Asignaciones destinadas a la adquisición de refacciones y accesorios para todo tipo de aparatos e instrumentos médicos y de laboratorio.
		296	REFACCIONES Y ACCESORIOS MENORES DE EQUIPO DE TRANSPORTE	Asignaciones destinadas a la adquisición de autopartes de equipo de transporte tales como: llantas, suspensiones, sistemas de frenos, partes eléctricas, alternadores, distribuidores, partes de suspensión y dirección, marchas, embragues, retrovisores, limpiadores, volantes, tapetes, reflejantes, bocinas, auto estéreos, gatos hidráulicos o mecánicos.
		29601	ACCESORIOS Y MATERIALES ELÉCTRICOS MENORES PARA EQUIPO DE TRANSPORTE	Asignaciones destinadas a la adquisición de accesorios y materiales eléctricos menores de equipo de transporte tales como: alternador de automóvil, amperímetro de automóvil, bujías, cables para corriente, platinos, entre otros.



CLASIFICADOR POR OBJETO DEL GASTO A NIVEL PARTIDA ESPECÍFICA

CAPÍTULO	CONCEPTO	PARTIDA		DEFINICIÓN
		GENÉRICA	ESPECÍFICA	
			29602	ARTÍCULOS AUTOMOTRICES MENORES Asignaciones destinadas a la adquisición de artículos automotrices menores tales como: amortiguador, balata de frenos, bombas, cigüeñal, líquido de frenos, parabrisas, radiador, rin, salpicaderas, entre otros.
			29603	ARTÍCULOS MENORES DE CARÁCTER DIVERSO PARA USO EN EQUIPO DE TRANSPORTE Asignaciones destinadas a la adquisición de artículos menores de carácter diverso para equipo de transporte.
			29604	ARTÍCULOS ELECTRÓNICOS MENORES PARA EQUIPO DE TRANSPORTE Asignaciones destinadas a la adquisición de artículos electrónicos menores para equipo de transporte, tales como: anillo helicoidal, autoestéreo.
			29605	ARTÍCULOS MENORES DE MANTENIMIENTO Y SEGURIDAD PARA EQUIPO DE TRANSPORTE Asignaciones destinadas a la adquisición de artículos menores de mantenimiento y seguridad para equipo de transporte, como por ejemplo: soporte para remolque (patín).
			29606	IMPLEMENTOS MENORES PARA TRANSPORTE Y EQUIPO FERROVIARIO Asignaciones destinadas a la adquisición de implementos menores para transporte y equipo ferroviario, tales como: aguja cambio de vía, contracarri, cremalleras, ejes, rieles, ruedas, entre otros.
			29607	MATERIAL MENOR DE FERRETERÍA PARA EQUIPO DE TRANSPORTE Asignaciones destinadas a la adquisición de material menor de ferretería para equipo de transporte, tales como: calibradores, candados, gato hidráulico, llaves, entre otros.
			29608	MATERIALES MENORES DE MANTENIMIENTO Y SEGURIDAD PARA EQUIPO DE TRANSPORTE Asignaciones destinadas a la adquisición de materiales menores de mantenimiento y seguridad para equipo de transporte, tales como: cubiertas para vehículos, cubreasientos, entre otros.
			29609	PRODUCTOS MENORES DE HULE PARA EQUIPO DE TRANSPORTE Asignaciones destinadas a la adquisición de productos menores de hule para equipo de transporte, tales como: cámaras de hule, llantas de hule, parches para neumáticos, entre otros.
	297			REFACCIONES Y ACCESORIOS MENORES DE EQUIPO DE DEFENSA Y SEGURIDAD Asignaciones destinadas a cubrir la adquisición de refacciones para todo tipo de equipos de defensa y seguridad referidos en la partida 551 Equipo de defensa y seguridad, entre otros.
			29701	REFACCIONES Y ACCESORIOS MENORES DE EQUIPO DE DEFENSA Y SEGURIDAD Asignaciones destinadas a la adquisición de productos menores de hule que los entes públicos utilizan en equipo de defensa y seguridad, como por ejemplo: tafiote casco minero.
	298			REFACCIONES Y ACCESORIOS MENORES DE MAQUINARIA Y OTROS EQUIPOS Asignaciones destinadas a la adquisición de piezas, partes, componentes, aditamentos, Implementos y reemplazos de maquinaria pesada, agrícola y de construcción, entre otros. Excluye refacciones y accesorios mayores contemplados en el capítulo 5000 Bienes Muebles, Inmuebles e Intangibles.
			29801	ARTÍCULOS MENORES DE SERVICIO GENERAL PARA MAQUINARIA Y OTROS EQUIPOS Asignaciones destinadas a la adquisición de artículos menores de servicio general que los entes públicos utilizan en maquinaria y otros equipos, como por ejemplo: tapadora de pulpa de acero.
			29802	IMPLEMENTOS AGRÍCOLAS MENORES PARA MAQUINARIA Y OTROS EQUIPOS Asignaciones destinadas a la adquisición de implementos agrícolas menores que los entes públicos utilizan en maquinaria y otros equipos, tales como: bote sedimentador, disco para arado, entre otros.
			29803	MATERIAL MENOR DE FERRETERÍA PARA MAQUINARIA Y OTROS EQUIPOS Asignaciones destinadas a la adquisición de material menor de ferretería que los entes públicos utilizan en maquinaria y otros equipos, tales como: cadenas, candados y seguros, embudos, empaques, válvulas, entre otros.
			29804	PRODUCTOS MENORES DE HULE PARA MAQUINARIA Y OTROS EQUIPOS Asignaciones destinadas a la adquisición de productos menores de hule que los entes públicos utilizan en maquinaria y otros equipos, como por ejemplo: cámaras de hule para maquinaria agrícola.
	299			REFACCIONES Y ACCESORIOS MENORES OTROS BIENES MUEBLES Asignaciones destinadas a la adquisición de instrumental complementario y repuestos menores no considerados en las partidas anteriores.



CLASIFICADOR POR OBJETO DEL GASTO A NIVEL PARTIDA ESPECÍFICA

CAPÍTULO	CONCEPTO	PARTIDA		DEFINICIÓN
		GENÉRICA	ESPECÍFICA	
			29901	ACCESORIOS Y MATERIALES ELÉCTRICOS MENORES PARA OTROS BIENES MUEBLES Asignaciones destinadas a la adquisición de accesorios y materiales menores que los entes públicos utilizan en otros bienes muebles, no considerados en las partidas anteriores, como por ejemplo: medidor de paso de agua (horómetro) considerado como accesorio.
			29902	ARTÍCULOS MENORES DE SERVICIO GENERAL PARA OTROS BIENES MUEBLES Asignaciones destinadas a la adquisición de artículos menores para servicio general que los entes públicos utilizan en otros bienes muebles, tales como: floreros, macetas, maceteros, peceras, entre otros.
			29903	IMPLEMENTOS AGRÍCOLAS MENORES PARA OTROS BIENES MUEBLES Asignaciones destinadas a la adquisición de implementos agrícolas menores que los entes públicos utilizan en otros bienes muebles, tales como: charola jaula, charola salvamiel, jaulas, entre otros.
			29904	ARTÍCULOS ELECTRÓNICOS MENORES PARA OTROS BIENES MUEBLES Asignaciones destinadas a la adquisición de artículos electrónicos menores que los entes públicos utilizan en otros bienes muebles, como por ejemplo: base para micrófono.
			29905	MATERIAL MENOR DE FERRETERÍA PARA OTROS BIENES MUEBLES Asignaciones destinadas a la adquisición de material menor de ferretería que los entes públicos utilizan en otros bienes muebles, tales como: cebadera para roedor, mata moscas, trampa engomada para roedor, entre otros.
			29906	MATERIAL MENOR DE MANTENIMIENTO Y SEGURIDAD PARA OTROS BIENES MUEBLES Asignaciones destinadas a la adquisición de material menor de mantenimiento y seguridad que los entes públicos utilizan en otros bienes muebles, como por ejemplo: película o lámina de control solar (filtro solar).
			29907	PRODUCTOS MENORES DE HULE PARA OTROS BIENES MUEBLES Asignaciones destinadas a la adquisición de productos menores de hule que los entes públicos utilizan en otros bienes muebles, como por ejemplo: anillos y rondanas de hule.
			29908	REFACCIONES MENORES PARA USO DIVERSOS EN OTROS BIENES MUEBLES Asignaciones destinadas a la adquisición de refacciones menores para uso diverso que los entes públicos utilizan en otros bienes muebles, tales como: refacciones para la industria agropecuaria, refacciones para la industria alimentaria, refacciones para la industria de la construcción, entre otros.
3000	SERVICIOS GENERALES Asignaciones destinadas a cubrir el costo de todo tipo de servicios que se contraten con particulares o instituciones del propio sector público; así como los servicios oficiales requeridos para el desempeño de actividades vinculadas con la función pública.			
	3100	SERVICIOS BÁSICOS Asignaciones destinadas a cubrir erogaciones por concepto de servicios básicos necesarios para el funcionamiento de los entes públicos. Comprende servicios tales como: postal, telegráfico, telefónico, energía eléctrica, agua, transmisión de datos, radiocomunicaciones y otros análogos.		
		311	ENERGÍA ELÉCTRICA Asignaciones destinadas a cubrir el importe de la contratación, instalación y consumo de energía eléctrica, necesarias para el funcionamiento de las instalaciones oficiales. Incluye alumbrado público.	
			31101	ENERGÍA ELÉCTRICA Asignaciones destinadas a cubrir el importe de la contratación, instalación y consumo de energía eléctrica, necesarias para el funcionamiento de las instalaciones oficiales. Incluye alumbrado público.
		312	GAS Asignaciones destinadas al suministro de gas al consumidor final por ductos, tanque estacionario o de cilindros.	
			31201	GAS Asignaciones destinadas al suministro de gas al consumidor final por ductos, tanque estacionario o de cilindros.
		313	AGUA Asignaciones destinadas a cubrir el importe del consumo de agua potable y para riego, necesarios para el funcionamiento de las instalaciones oficiales.	



CLASIFICADOR POR OBJETO DEL GASTO A NIVEL PARTIDA ESPECÍFICA

CAPÍTULO	CONCEPTO	PARTIDA		DEFINICIÓN
		GENÉRICA	ESPECÍFICA	
		31301	AGUA	Asignaciones destinadas a cubrir el importe del consumo de agua potable y para riego, necesarios para el funcionamiento de las instalaciones oficiales.
	314	TELEFONÍA TRADICIONAL		Asignaciones destinadas al pago de servicio telefónico convencional nacional e internacional, mediante redes alámbricas, incluido el servicio de fax, requerido en el desempeño de funciones oficiales.
		31401	TELEFONÍA TRADICIONAL	Asignaciones destinadas al pago de servicio telefónico convencional nacional e internacional, mediante redes alámbricas, incluido el servicio de fax, requerido en el desempeño de funciones oficiales.
	315	TELEFONÍA CELULAR		Asignaciones destinadas al pago de servicios de telecomunicaciones inalámbricas o telefonía celular, requeridos para el desempeño de funciones oficiales.
		31501	TELEFONÍA CELULAR	Asignaciones destinadas al pago de servicios de telecomunicaciones inalámbricas o telefonía celular, requeridos para el desempeño de funciones oficiales.
	316	SERVICIOS DE TELECOMUNICACIONES Y SATELITES		Asignaciones destinadas a cubrir el pago de servicios de la red de telecomunicaciones nacional e internacional, requeridos en el desempeño de funciones oficiales. Incluye la radiolocalización unidireccional o sistema de comunicación personal y selectiva de alerta, sin mensaje, o con un mensaje definido compuesto por caracteres numéricos o alfanuméricos. Incluye servicios de conducción de señales de voz, datos e imagen requeridos en el desempeño de funciones oficiales, tales como: servicios satelitales, red digital integrada y demás servicios no considerados en las redes telefónicas y de telecomunicaciones nacional e internacional.
		31601	SERVICIO DE RADIOLOCALIZACIÓN	Asignaciones destinadas al pago de servicios de radiolocalización, requerido en el desempeño de funciones oficiales, tales como comunicación por radio y biper, entre otros.
		31602	SERVICIOS DE TELECOMUNICACIONES	Asignaciones destinadas a cubrir el pago de servicios de la red de telecomunicaciones nacional e internacional, requeridos en el desempeño de funciones oficiales.
	317	SERVICIOS DE ACCESO DE INTERNET, REDES Y PROCESAMIENTO DE INFORMACIÓN		Asignaciones destinadas a cubrir el servicio de acceso a Internet y servicios de búsqueda en la red. Provisión de servicios electrónicos, como hospedaje y diseño de páginas web y correo. Incluye procesamiento electrónico de información, como captura y procesamiento de datos, preparación de reportes, impresión y edición de archivos, respaldo de información, lectura óptica; manejo y administración de otras aplicaciones en servidores dedicados o compartidos, como tiendas virtuales, servicios de reservaciones, entre otras. Incluye microfilmación.
		31701	SERVICIOS DE ACCESO DE INTERNET, REDES Y PROCESAMIENTO DE INFORMACIÓN	Asignaciones destinadas a cubrir el servicio de acceso a Internet y servicios de búsqueda en la red. Provisión de servicios electrónicos, como hospedaje y diseño de páginas web y correo. Incluye procesamiento electrónico de información, como captura y procesamiento de datos, preparación de reportes, impresión y edición de archivos, respaldo de información, lectura óptica; manejo y administración de otras aplicaciones en servidores dedicados o compartidos, como tiendas virtuales, servicios de reservaciones, entre otras. Incluye microfilmación.
	318	SERVICIOS POSTALES Y TELEGRÁFICOS		Asignaciones destinadas al pago del servicio postal nacional e internacional, gubernamental y privado a través de los establecimientos de mensajería y paquetería y servicio telegráfico nacional e internacional, requeridos en el desempeño de funciones oficiales.
		31801	SERVICIO POSTAL	Asignaciones destinadas al pago del servicio postal nacional e internacional, así como los pagos por servicios de mensajería, requeridos en el desempeño de funciones oficiales.
		31802	SERVICIO TELEGRÁFICO	Asignaciones destinadas al pago del servicio telegráfico nacional e internacional requerido en el desempeño de funciones oficiales.



CLASIFICADOR POR OBJETO DEL GASTO A NIVEL PARTIDA ESPECÍFICA

CAPÍTULO	CONCEPTO	PARTIDA		DEFINICIÓN
		GENÉRICA	ESPECÍFICA	
		319	SERVICIOS INTEGRALES Y OTROS SERVICIOS	Asignaciones destinadas a cubrir el pago de servicios integrales en materia de telecomunicaciones requeridos en el desempeño de funciones oficiales tales como: telefonía celular, radiocomunicación y radiolocalización, entre otros, cuando no sea posible su desagregación en las demás partidas de este concepto. Incluye servicios de telecomunicaciones especializadas no clasificadas en otra parte, como rastreo de satélites, telemetría de comunicaciones, operación de estaciones de radar, telecomunicaciones transoceánicas.
		31901	SERVICIOS INTEGRALES DE TELECOMUNICACIÓN	Asignaciones destinadas a cubrir el pago de servicios integrales en materia de telecomunicaciones requeridos en el desempeño de funciones oficiales, tales como: telefonía celular, radiocomunicación y radiolocalización, entre otros, cuando no sea posible su desagregación en las demás partidas de este concepto.
		31902	CONTRATACIÓN DE OTROS SERVICIOS	Asignaciones destinadas a cubrir el pago de servicios básicos distintos de los señalados en este concepto, tales como pensiones de estacionamiento, entre otros.
		31903	SERVICIOS GENERALES PARA PLANTELES EDUCATIVOS	Asignaciones destinadas a cubrir los gastos por concepto de servicios generales necesarios para la operación y desempeño de la función educativa, que requieran los planteles educativos.
	3200		SERVICIOS DE ARRENDAMIENTO	Asignaciones destinadas a cubrir erogaciones por concepto de arrendamiento de: edificios, locales, terrenos, maquinaria y equipo, vehículos, intangibles y otros análogos.
		321	ARRENDAMIENTO DE TERRENOS	Asignaciones destinadas a cubrir el alquiler de terrenos.
		32101	ARRENDAMIENTO DE TERRENOS	Asignaciones destinadas a cubrir el alquiler de terrenos.
		322	ARRENDAMIENTO DE EDIFICIOS	Asignaciones destinadas a cubrir el alquiler de toda clase de edificios e instalaciones como: viviendas y edificaciones no residenciales, salones para convenciones, oficinas y locales comerciales, teatros, estadios, auditorios, bodegas, entre otros.
		32201	ARRENDAMIENTO DE EDIFICIOS	Asignaciones destinadas a cubrir el alquiler de toda clase de edificios e instalaciones como: viviendas y edificaciones no residenciales, salones para convenciones, oficinas y locales comerciales, teatros, estadios, auditorios, bodegas, entre otros.
		323	ARRENDAMIENTO DE MOBILIARIO Y EQUIPO DE ADMINISTRACIÓN, EDUCACIONAL Y RECREATIVO	Asignaciones destinadas a cubrir el alquiler de toda clase de mobiliario requerido en el cumplimiento de las funciones oficiales. Incluye bienes y equipos de tecnologías de la información, tales como: equipo de cómputo, impresoras y fotocopadoras, entre otras.
		32301	ARRENDAMIENTO DE EQUIPO Y BIENES INFORMÁTICOS	Asignaciones destinadas a cubrir el alquiler de toda clase de equipo de cómputo y bienes informáticos.
		32302	ARRENDAMIENTO DE MOBILIARIO	Asignaciones destinadas a cubrir el alquiler de toda clase de mobiliario requerido en el cumplimiento de la función pública. Se excluye el equipo y bienes informáticos señalados en la partida 32301 Arrendamiento de equipo y bienes informáticos.
		324	ARRENDAMIENTO DE EQUIPO E INSTRUMENTAL MÉDICO Y DE LABORATORIO	Asignaciones destinadas a cubrir el alquiler de toda clase de equipo e instrumental médico y de laboratorio.
		32401	ARRENDAMIENTO DE EQUIPO E INSTRUMENTAL MEDICO Y DE LABORATORIO	Asignaciones destinadas a cubrir el alquiler de toda clase de equipo e instrumental médico y de laboratorio.
		325	ARRENDAMIENTO DE EQUIPO DE TRANSPORTE	Asignaciones destinadas a cubrir el alquiler de toda clase de equipo de transporte, ya sea terrestre, aeroespacial, marítimo, lacustre y fluvial.
		32501	ARRENDAMIENTO DE EQUIPO DE TRANSPORTE	Asignaciones destinadas a cubrir el alquiler de toda clase de equipo de transporte, ya sea terrestre, aeroespacial, marítimo, lacustre y fluvial.



CLASIFICADOR POR OBJETO DEL GASTO A NIVEL PARTIDA ESPECÍFICA

CAPÍTULO	CONCEPTO	PARTIDA		DEFINICIÓN
		GENÉRICA	ESPECÍFICA	
		326	ARRENDAMIENTO DE MAQUINARIA, OTROS EQUIPOS Y HERRAMIENTAS	Asignaciones destinadas a cubrir el alquiler de toda clase de maquinaria para la construcción, la minería, actividades forestales, entre otras. Ejemplo: cribadoras, demolidoras, excavadoras, mezcladoras, revoladoras, perforadoras, barrenadoras, grúas para la construcción, equipo para la extracción de petróleo y gas, sierras para corte de árboles y transportadores de bienes silvícolas, entre otros.
		32601	ARRENDAMIENTO DE MAQUINARIA, OTROS EQUIPOS Y HERRAMIENTAS	Asignaciones destinadas a cubrir el alquiler de toda clase de maquinaria para la construcción, la minería, actividades forestales, entre otras. Ejemplo: cribadoras, demolidoras, excavadoras, mezcladoras, revoladoras, perforadoras, barrenadoras, grúas para la construcción, equipo para la extracción de petróleo y gas, sierras para corte de árboles y transportadores de bienes silvícolas, entre otros.
		327	ARRENDAMIENTO DE ACTIVOS INTANGIBLES	Asignaciones destinadas a cubrir el importe que corresponda por el uso de patentes y marcas, representaciones comerciales e industriales, regalías por derechos de autor, membresías, así como licencias de uso de programas de cómputo y su actualización.
		32701	ARRENDAMIENTO DE ACTIVOS INTANGIBLES	Asignaciones destinadas a cubrir el importe que corresponda por el uso de patentes y marcas, representaciones comerciales e industriales, regalías por derechos de autor, membresías, así como licencias de uso de programas de cómputo y su actualización.
		328	ARRENDAMIENTO FINANCIERO	Asignaciones destinadas a cubrir el importe que corresponda por los derechos sobre bienes en régimen de arrendamiento financiero.
		32801	ARRENDAMIENTO FINANCIERO	Asignaciones destinadas a cubrir el importe que corresponda por los derechos sobre bienes en régimen de arrendamiento financiero.
		329	OTROS ARRENDAMIENTOS	Asignaciones destinadas a cubrir el alquiler de toda clase de elementos no contemplados en las partidas anteriores, sustancias y productos químicos, sillas, mesas, utensilios de cocina, mantelería, lonas, carpas y similares para ocasiones especiales. Instrumentos musicales. Equipo médico como muletas y tanques de oxígeno. Equipo y vehículos recreativos y deportivos requeridos en el cumplimiento de las funciones oficiales.
		32901	OTROS ARRENDAMIENTOS	Asignaciones destinadas a cubrir el alquiler de toda clase de elementos no contemplados en las partidas anteriores, sustancias y productos químicos, sillas, mesas, utensilios de cocina, mantelería, lonas, carpas y similares para ocasiones especiales. Instrumentos musicales. Equipo médico como muletas y tanques de oxígeno. Equipo y vehículos recreativos y deportivos requeridos en el cumplimiento de las funciones oficiales.
3300	SERVICIOS PROFESIONALES, CIENTÍFICOS, TÉCNICOS Y OTROS SERVICIOS			Asignaciones destinadas a cubrir erogaciones por contratación de personas físicas y morales para la prestación de servicios profesionales independientes tales como Informáticos, de asesoría, consultoría, capacitación, estudios e investigaciones, protección y seguridad; excluyen los estudios de pre-inversión previstos en el Capítulo 6000 Inversión Pública, así como los honorarios asimilables a salarios considerados en el capítulo 1000 Servicios Personales.
		331	SERVICIOS LEGALES, DE CONTABILIDAD, AUDITORÍA Y RELACIONADOS	Asignaciones destinadas a cubrir servicios legales, notariales y servicios de apoyo para efectuar trámites legales; la contratación de servicios de contabilidad, auditoría y asesoría contable y fiscal y servicios técnicos de contabilidad como cálculo de impuestos, elaboración de nóminas, llenado de formatos fiscales y otros no clasificados en otra parte. Excluye: servicios de mecanografía, elaboración de programas computacionales de contabilidad.
		33101	ASESORÍAS ASOCIADAS A CONVENIOS, TRATADOS O ACUERDOS	Asignaciones destinadas a cubrir el costo de los servicios profesionales y técnicos que se contratan con personas físicas y morales por concepto de asesoramiento y consulta, asistencia e intercambio en materia jurídica, económica, contable, de ingeniería, arquitectura, entre otras, requeridas para el cumplimiento de compromisos internacionales formalizados mediante convenios, tratados o acuerdos. Excluye la contratación de los servicios señalados en la partida 33102 Asesorías por controversias en el marco de los tratados internacionales.



CLASIFICADOR POR OBJETO DEL GASTO A NIVEL PARTIDA ESPECÍFICA

CAPÍTULO	CONCEPTO	PARTIDA		DEFINICIÓN
		GENÉRICA	ESPECÍFICA	
				<p>33102 OTRAS ASESORÍAS PARA LA OPERACIÓN DE PROGRAMAS Asignaciones destinadas a cubrir el costo de servicios profesionales, que se contraten con personas físicas y morales por concepto de asesoramiento y consulta, asistencia e intercambio, en cumplimiento de la función pública, en materia jurídica, económica, contable, de ingeniería, arquitectónica, entre otras, requeridas para la operación de programas y proyectos de los entes públicos, cuando los servicios requeridos no correspondan con las demás partidas del concepto 3300 Servicios profesionales, científicos, técnicos y otros servicios.</p> <p>33103 SERVICIOS RELACIONADOS CON PROCEDIMIENTOS JURISDICCIONALES Asignaciones destinadas a cubrir el costo de servicios periciales de profesionales o técnicos en alguna materia; designación de inventores, auditores y cualquier otra figura análoga o similar requeridos u ofrecidos en los procesos o procedimientos en que sean parte los entes públicos.</p>
	332			<p>SERVICIOS DE DISEÑO, ARQUITECTURA, INGENIERÍA Y ACTIVIDADES RELACIONADAS Asignaciones destinadas a cubrir servicios de arquitectura, arquitectura de paisaje, urbanismo, ingeniería civil, mecánica, electrónica, en proceso de producción y a actividades relacionadas como servicios de dibujo, inspección de edificios, levantamiento geofísico, elaboración de mapas, servicios prestados por laboratorios de pruebas. Creación y desarrollo de diseños para optimizar el uso, valor y apariencia de productos como maquinaria, muebles, automóviles, herramientas y gráfico. Excluye: diseño de sistemas de cómputo y confección de modelos de vestir para reproducción masiva.</p> <p>33201 SERVICIOS DE DISEÑO, ARQUITECTURA, INGENIERÍA Y ACTIVIDADES RELACIONADAS Asignaciones destinadas a cubrir servicios de arquitectura, arquitectura de paisaje, urbanismo, ingeniería civil, mecánica, electrónica, en proceso de producción y a actividades relacionadas como servicios de dibujo, inspección de edificios, levantamiento geofísico, elaboración de mapas, servicios prestados por laboratorios de pruebas. Creación y desarrollo de diseños para optimizar el uso, valor y apariencia de productos como maquinaria, muebles, automóviles, herramientas y gráfico. Excluye: diseño de sistemas de cómputo y confección de modelos de vestir para reproducción masiva.</p>
	333			<p>SERVICIOS DE CONSULTORÍA ADMINISTRATIVA, PROCESOS, TÉCNICA Y EN TECNOLOGÍAS DE LA INFORMACIÓN Asignaciones destinadas a cubrir los servicios en el campo de las tecnologías de información a través de actividades como planeación y diseño de sistemas de cómputo que integran hardware y software y tecnologías de comunicación, asesoría en la instalación de equipo y redes informáticas, administración de centros de cómputo y servicios de instalación de software, consultoría administrativa (administración general, financiera, organizacional, recursos humanos), científica y técnica (en biología, química, economía, sociología, estadística, geografía, matemáticas, física, agricultura, desarrollos turísticos, seguridad, comercio exterior, desarrollo industrial y otros no clasificados en otra parte). Incluye planeación, diseño y desarrollo de programas computacionales. Excluye: Servicios de investigación de mercados y encuestas de opinión pública, servicios de investigación y desarrollo científico, servicios de administración de negocios, consultoría en psicología, educación y servicios de empleo.</p> <p>33301 SERVICIOS DE INFORMÁTICA Asignaciones destinadas a cubrir el costo de los servicios profesionales que se contraten con personas físicas y morales para el desarrollo de sistemas, sitios o páginas de Internet, procesamiento y elaboración de programas, ploteo por computadora, reproducción de información en medios magnéticos, mantenimiento de sitios y/o páginas web, así como el mantenimiento y soporte a los sistemas y programas ya existentes, distintos de los contratados mediante licencia de uso previstos en la partida 32701 Patentes, regalías y otros.</p> <p>33302 SERVICIOS ESTADÍSTICOS Y GEOGRÁFICOS Asignaciones destinadas a cubrir el costo de los servicios profesionales que se contraten con personas físicas y morales, relacionados con información estadística y geográfica. Se incluyen estudios e investigaciones estadísticas o geográficas, vuelos fotogramétricos y de teledetección, entre otros.</p> <p>33303 SERVICIOS RELACIONADOS CON CERTIFICACIÓN DE PROCESOS Asignaciones destinadas a cubrir el costo de la contratación de servicios profesionales con personas físicas o morales, por concepto de certificaciones de sistemas y procesos, entre otros, implementados por los entes públicos para mejorar el ejercicio de sus funciones o calidad de sus servicios.</p>





CLASIFICADOR POR OBJETO DEL GASTO A NIVEL PARTIDA ESPECÍFICA

CAPÍTULO	CONCEPTO	PARTIDA		DEFINICIÓN
		GENÉRICA	ESPECÍFICA	
	334	SERVICIOS DE CAPACITACIÓN		Asignaciones destinadas a cubrir el costo de los servicios profesionales que se contraten con personas físicas y morales por concepto de preparación e impartición de cursos de capacitación y/o actualización de los servidores públicos, en territorio nacional o internacional, en cumplimiento de los programas anuales de capacitación que establezcan los entes públicos. Excluye las erogaciones por capacitación correspondientes a las prestaciones comprendidas en el capítulo 1000 Servicios Personales.
	33401	SERVICIOS DE CAPACITACIÓN		Asignaciones destinadas a cubrir el costo de los servicios profesionales que se contraten con personas físicas y morales por concepto de preparación e impartición de cursos de capacitación y/o actualización de los servidores públicos, en territorio nacional o internacional, en cumplimiento de los programas anuales de capacitación que establezcan los entes públicos. Excluye las erogaciones por capacitación correspondientes a las prestaciones comprendidas en el capítulo 1000 Servicios Personales.
	335	SERVICIOS DE INVESTIGACIÓN CIENTÍFICA Y DESARROLLO		Asignaciones destinadas a cubrir la investigación y desarrollo en ciencias físicas, de la vida (biología, botánica, biotecnología, medicina, farmacéutica, agricultura), ingeniería, química, oceanografía, geología y matemáticas, ciencias sociales y humanidades (economía, sociología, derecho, educación, lenguaje y psicología).
	33501	SERVICIOS DE INVESTIGACIÓN CIENTÍFICA Y DESARROLLO		Asignaciones destinadas a cubrir la investigación y desarrollo en ciencias físicas, de la vida (biología, botánica, biotecnología, medicina, farmacéutica, agricultura), ingeniería, química, oceanografía, geología y matemáticas, ciencias sociales y humanidades (economía, sociología, derecho, educación, lenguaje y psicología).
	336	SERVICIOS DE APOYO ADMINISTRATIVO, TRADUCCIÓN, FOTOCOPIADO E IMPRESIÓN		Asignaciones destinadas a cubrir el costo de la contratación de servicios de fotocopiado y preparación de documentos; digitalización de documentos oficiales, fax, engargolado, enmado, encuadernación, corte de papel, recepción de correspondencia y otros afines. Incluye servicios de apoyo secretarial, servicios de estenografía en los tribunales, transcripción simultánea de diálogos para la televisión, reuniones y conferencias; servicios comerciales no previstos en las demás partidas anteriores. Incluye servicios de impresión de documentos oficiales necesarios tales como: pasaportes, certificados especiales, títulos de crédito, formas fiscales y formas valoradas, y demás documentos para la identificación, trámites oficiales y servicios a la población; servicios de impresión y elaboración de material informativo, tales como: padrones de beneficiarios, reglas de operación, programas sectoriales, regionales, especiales; informes de labores, manuales de organización, de procedimientos y de servicios al público; decretos, convenios, acuerdos, instructivos, proyectos editoriales (libros, revistas y gacetas periódicas), folletos, trípticos, dípticos, carteles, mantas, rótulos, y demás servicios de impresión y elaboración de material informativo. Incluye gastos como: avisos, predicciones, convocatorias, edictos, bases, licitaciones, diario oficial, concursos y aclaraciones, y demás información en medios masivos. Excluye las inserciones derivadas de campañas publicitarias y de comunicación social, las cuales se deberán registrar en las partidas correspondientes al concepto 3600 Servicios de Comunicación Social y Publicidad.
	33601	SERVICIOS RELACIONADOS CON TRADUCCIONES		Asignaciones destinadas a cubrir el costo de la contratación de servicios con personas físicas o morales, para realizar todo tipo de traducciones escritas o verbales.
	33602	OTROS SERVICIOS COMERCIALES		Asignaciones destinadas a cubrir el pago de servicios de fotocopiado ordinario y especial, engargolado, encuadernación, corte de papel, revelado fotográfico, impresión de papelería y otros servicios. Excluye las impresiones previstas en las partidas 33603 Impresiones de documentos oficiales para la prestación de servicios públicos, identificación, formatos administrativos y fiscales, formas valoradas, certificados y títulos y 33604 Impresión y elaboración de material informativo derivado de la operación y administración de los entes públicos.
	33603	IMPRESIONES DE DOCUMENTOS OFICIALES PARA LA PRESTACIÓN DE SERVICIOS PÚBLICOS, IDENTIFICACIÓN, FORMATOS ADMINISTRATIVOS Y FISCALES, FORMAS VALORADAS, CERTIFICADOS Y TÍTULOS		Asignaciones destinadas a cubrir el costo de los servicios de impresión de documentos oficiales necesarios para la prestación de servicios públicos y de operaciones relacionadas con la función pública, tales como: pasaportes, certificados especiales, títulos de crédito, formas fiscales y formas valoradas, y demás documentos para la identificación, trámites oficiales y servicios a la población.





CLASIFICADOR POR OBJETO DEL GASTO A NIVEL PARTIDA ESPECÍFICA

CAPÍTULO	CONCEPTO	PARTIDA		DEFINICIÓN
		GENÉRICA	ESPECÍFICA	
		33604		<p>IMPRESIÓN Y ELABORACIÓN DE MATERIAL INFORMATIVO DERIVADO DE LA OPERACIÓN Y ADMINISTRACIÓN DE LOS ENTES PÚBLICOS</p> <p>Asignaciones destinadas a cubrir el costo de los servicios de impresión y elaboración de material informativo, tales como: padrones de beneficiarios, reglas de operación, programas sectoriales, regionales, especiales; informes de labores, manuales de organización, de procedimientos y de servicios al público; decretos, convenios, acuerdos, instructivos, proyectos editoriales (libros, revistas y gacetas periódicas), folletos, trípticos, dípticos, carteles, mantas, rótulos, y demás servicios de impresión y elaboración de material informativo que forma parte de los instrumentos de apoyo para la realización de los programas presupuestarios de los entes públicos, distintos de los servicios de comunicación social y publicidad</p>
	337			<p>SERVICIOS DE PROTECCIÓN Y SEGURIDAD</p> <p>Asignaciones destinadas a la realización de programas, investigaciones, acciones y actividades en materia de seguridad pública y nacional, en cumplimiento de funciones y actividades oficiales, cuya realización implique riesgo, urgencia y confidencialidad extrema. Incluye los recursos para la contratación temporal de personas y la adquisición de materiales y servicios necesarios para tales efectos. En ningún caso se podrán sufragar con cargo a esta partida, erogaciones previstas en otros capítulos, conceptos y partidas de este clasificador cuando corresponda a programas, investigaciones, acciones y actividades diferentes de los especiales sujetos a esta partida.</p>
		33701		<p>GASTOS DE SEGURIDAD PÚBLICA Y NACIONAL</p> <p>Asignaciones destinadas a la realización de programas, investigaciones, acciones y actividades en materia de seguridad pública y nacional, en cumplimiento de funciones y actividades oficiales, cuya realización implique riesgo, urgencia y confidencialidad extrema. Incluye los recursos para la contratación temporal de personas y la adquisición de materiales y servicios necesarios para tales efectos. En ningún caso se podrán sufragar con cargo a esta partida, erogaciones previstas en otros capítulos, conceptos y partidas de este clasificador cuando corresponda a programas, investigaciones, acciones y actividades diferentes de los especiales sujetos a esta partida.</p>
	338			<p>SERVICIOS DE VIGILANCIA</p> <p>Asignaciones destinadas a cubrir las erogaciones por servicios de monitoreo de personas, objetos o procesos tanto de inmuebles de los entes públicos como de lugares de dominio público prestados por instituciones de seguridad.</p>
		33801		<p>SERVICIOS DE VIGILANCIA</p> <p>Asignaciones destinadas a cubrir las erogaciones por servicios de monitoreo de personas, objetos o procesos tanto de inmuebles de los entes públicos como de lugares de dominio público prestados por instituciones de seguridad.</p>
	339			<p>SERVICIOS PROFESIONALES, CIENTÍFICOS Y TÉCNICOS INTEGRALES</p> <p>Servicios profesionales de investigación de mercados, de fotografía, todo tipo de traducciones escritas o verbales, veterinarios, de valuación de metales, piedras preciosas, obras de arte y antigüedades, y otros servicios profesionales, científicos y técnicos no clasificados en otra parte.</p>
		33901		<p>SUBCONTRATACIÓN DE SERVICIOS CON TERCEROS</p> <p>Asignaciones destinadas a cubrir el costo de los servicios provenientes de la subcontratación que los entes públicos lleven a cabo con personas físicas o morales especializadas, que resulten más convenientes o generen ahorros en la prestación de bienes o servicios públicos, tales como: servicio de mantenimiento, maquila de productos, medicamentos, servicio médico, hospitalario, de laboratorio, entre otros. Lo anterior, cuando no sea posible atenderlos de manera directa por el propio ente público.</p>
		33902		<p>PROYECTOS PARA PRESTACIÓN DE SERVICIOS</p> <p>Asignaciones destinadas a cubrir las erogaciones que realicen los entes públicos a los proveedores como contraprestación por los servicios recibidos en los términos y condiciones señalados en los contratos de servicio de largo plazo, mediante los cuales se formalicen los denominados Proyectos para Prestación de Servicios.</p>
		33903		<p>SERVICIOS INTEGRALES</p> <p>Asignaciones destinadas a cubrir las erogaciones que realicen los entes públicos por la contratación con personas físicas o morales de servicios diversos cuya desagregación no es realizable en forma específica para cada una de las partidas de gasto del capítulo 3000 Servicios Generales, por tratarse de una combinación de servicios relacionados cuya prestación se estipula en forma integral y que en términos del costo total resulta en condiciones menos onerosas para el municipio. Excluye los servicios considerados en los conceptos de gasto 3300 Servicios profesionales, científicos, técnicos y otros servicios, 3600 Servicios de comunicación social y publicidad y 3800 Servicios oficiales.</p>



CLASIFICADOR POR OBJETO DEL GASTO A NIVEL PARTIDA ESPECÍFICA

CAPÍTULO	CONCEPTO	PARTIDA		DEFINICIÓN
		GENÉRICA	ESPECÍFICA	
3400	SERVICIOS FINANCIEROS, BANCARIOS Y COMERCIALES			Asignaciones destinadas a cubrir el costo de servicios tales como: fletes y manobras; almacenaje, embalaje y envase; así como servicios bancarios y financieros; seguros patrimoniales; comisiones por ventas.
	341	SERVICIOS FINANCIEROS Y BANCARIOS		Asignaciones destinadas a cubrir el pago de servicios financieros y bancarios, tales como: el pago de comisiones, intereses por adeudos de los entes públicos, descuentos e intereses devengados con motivo de la colocación de empréstitos, certificados u otras obligaciones a cargo de la Tesorería, de acuerdo con tratados, contratos, convenios o leyes. Incluye los gastos por la realización de avalúo de bienes muebles e inmuebles o por justipreciación.
		34101	COMISIONES BANCARIAS	Asignaciones destinadas a cubrir erogaciones de los entes públicos correspondientes al pago de comisiones bancarias aplicadas por las instituciones financieras por diversos conceptos, que regularmente se reflejan en los estados de cuenta mensuales emitidos por los bancos respectivos.
		34102	RECARGOS Y ACTUALIZACIONES	Asignaciones destinadas a cubrir erogaciones de los entes públicos correspondientes al pago de gastos financieros por concepto de recargos y actualizaciones aplicados por diferentes instancias.
		34103	INTERESES MORATORIOS	Asignaciones destinadas a cubrir erogaciones de los entes públicos correspondientes al pago de gastos financieros por intereses moratorios aplicados por diferentes instancias.
		34104	HONORARIOS FIDUCIARIOS	Asignaciones destinadas a cubrir erogaciones de los entes públicos correspondientes al pago de honorarios fiduciarios, en los términos y condiciones estipulados en los Contratos de Fideicomiso respectivos.
		34105	COMISIONES POR DISPOSICIÓN DE CRÉDITO	Asignaciones destinadas a cubrir erogaciones de los entes públicos correspondientes al pago de comisiones por disposición de crédito, en los términos y condiciones pactados en los Contratos de Crédito celebrados.
		34106	COMISIONES POR APERTURA DE CRÉDITO	Asignaciones destinadas a cubrir erogaciones de los entes públicos correspondientes al pago de comisiones por apertura de crédito, en los términos y condiciones pactados en los Contratos de Crédito celebrados.
		34107	INTERESES POR CRÉDITOS A CORTO PLAZO	Asignaciones destinadas a cubrir erogaciones de los entes públicos correspondientes al pago de intereses ordinarios derivados de créditos para solventar necesidades temporales de flujo de efectivo o eventualidades de tesorería, en los términos y condiciones pactados en los Contratos de Crédito celebrados.
		34108	OTROS	Asignaciones destinadas a cubrir erogaciones de los entes públicos correspondientes a otros gastos financieros no considerados en las partidas específicas anteriores.
	342	SERVICIOS DE COBRANZA, INVESTIGACIÓN CREDITICIA Y SIMILAR		Asignaciones destinadas a cubrir los gastos por servicios de cobranza, investigación crediticia y recopilación de información sobre solvencia financiera de personas o negocios.
		34201	SERVICIOS DE COBRANZA, INVESTIGACIÓN CREDITICIA Y SIMILAR	Asignaciones destinadas a cubrir los gastos por servicios de cobranza, investigación crediticia y recopilación de información sobre solvencia financiera de personas o negocios.
	343	SERVICIOS DE RECAUDACIÓN, TRASLADO Y CUSTODIA DE VALORES		Asignaciones destinadas a cubrir el pago de servicios financieros por guarda, custodia, traslado de valores y otros gastos inherentes a la recaudación.
		34301	GASTOS INHERENTES A LA RECAUDACIÓN	Asignaciones destinadas a cubrir el pago de servicios financieros por guarda, custodia, traslado de valores y otros gastos inherentes a la recaudación.



CLASIFICADOR POR OBJETO DEL GASTO A NIVEL PARTIDA ESPECÍFICA

CAPÍTULO	CONCEPTO	PARTIDA		DEFINICIÓN
		GENÉRICA	ESPECÍFICA	
		344	SEGUROS DE RESPONSABILIDAD PATRIMONIAL Y FIANZAS	Asignaciones destinadas a cubrir las primas con cargo al presupuesto autorizado de los entes públicos, por concepto de la contratación del seguro de responsabilidad patrimonial del Estado, que permita con la suma asegurada cubrir el monto equivalente a las indemnizaciones y que corresponderán a la reparación integral del daño y, en su caso, por el daño personal y moral, que se ocasionen como consecuencia de la actividad administrativa irregular del Estado. Excluye el monto de las erogaciones que resulten por insuficiencia de la suma asegurada contra el costo de la indemnización y, en su caso, los deducibles correspondientes. Estas erogaciones deberán cubrirse con cargo a la partida: Otros gastos por responsabilidades, de este Clasificador.
		34401	SEGURO DE RESPONSABILIDAD PATRIMONIAL DEL ESTADO	Asignaciones destinadas a cubrir las primas con cargo al presupuesto autorizado de los entes públicos, por concepto de la contratación del seguro de responsabilidad patrimonial del Estado, que permita con la suma asegurada cubrir el monto equivalente a las indemnizaciones y que corresponderán a la reparación integral del daño y, en su caso, por el daño personal y moral, que se ocasionen como consecuencia de la actividad administrativa irregular del Estado. Excluye el monto de las erogaciones que resulten por insuficiencia de la suma asegurada contra el costo de la indemnización y, en su caso, los deducibles correspondientes. Estas erogaciones deberán cubrirse con cargo a la partida: Otros gastos por responsabilidades, de este Clasificador.
		345	SEGURO DE BIENES PATRIMONIALES	Asignaciones destinadas a cubrir las primas por concepto de seguros contra robos, incendios, y demás riesgos o contingencias a que pueden estar sujetos los materiales, bienes muebles e inmuebles y todo tipo de valores registrados en los activos. Excluye el pago de deducibles previstos en el concepto: Servicios de instalación, reparación, mantenimiento y conservación, así como los seguros de vida del personal civil y militar o de gastos médicos, previstos en el capítulo 1000 Servicios Personales.
		34501	SEGUROS DE BIENES PATRIMONIALES	Asignaciones destinadas a cubrir las primas por concepto de seguros contra robos, incendios, y demás riesgos o contingencias a que pueden estar sujetos los materiales, bienes muebles e inmuebles y todo tipo de valores registrados en los activos. Excluye el pago de deducibles previstos en el concepto: Servicios de instalación, reparación, mantenimiento y conservación, así como los seguros de vida del personal civil y militar o de gastos médicos, previstos en el capítulo 1000 Servicios Personales.
		346	ALMACENAJE, ENVASE Y EMBALAJE	Asignaciones destinadas a cubrir el costo de los servicios de almacenamiento, embalaje, desembalaje, envase y desenvase de toda clase de objetos, artículos, materiales, mobiliario, entre otros.
		34601	ALMACENAJE, EMBALAJE Y ENVASE	Asignaciones destinadas a cubrir el costo de los servicios de almacenamiento, embalaje, desembalaje, envase y desenvase de toda clase de objetos, artículos, materiales, mobiliario, entre otros.
		347	FLETES Y MANIOBRAS	Asignaciones destinadas a cubrir el costo de traslado, maniobras, embarque y desembarque de toda clase de objetos, artículos, materiales, mobiliario, entre otros, que no requieren de equipo especializado (camiones de redilas, tipo caja, con contenedor, plataforma para carga general), como de aquellos productos que por sus características (líquidos, gases) requieren ser transportados en camiones con equipo especializado (equipo de refrigeración, equipo para transportar materiales y residuos peligrosos, plataformas para carga especializada y mudanzas).
		34701	FLETES Y MANIOBRAS	Asignaciones destinadas a cubrir el costo de traslado, maniobras, embarque y desembarque de toda clase de objetos, artículos, materiales, mobiliario, entre otros, que no requieren de equipo especializado (camiones de redilas, tipo caja, con contenedor, plataforma para carga general), como de aquellos productos que por sus características (líquidos, gases) requieren ser transportados en camiones con equipo especializado (equipo de refrigeración, equipo para transportar materiales y residuos peligrosos, plataformas para carga especializada y mudanzas).
		348	COMISIONES POR VENTAS	Asignaciones destinadas a cubrir el pago de comisiones a personas físicas, ya sean: profesionistas, técnico, expertos o peritos, así como a las personas morales, con las cuales se tenga celebrado contrato respectivo, por los servicios de venta prestados a los entes públicos.



CLASIFICADOR POR OBJETO DEL GASTO A NIVEL PARTIDA ESPECÍFICA

CAPITULO	CONCEPTO	PARTIDA		DEFINICIÓN
		GENÉRICA	ESPECÍFICA	
		34801	COMISIONES POR VENTAS	Asignaciones destinadas a cubrir el pago de comisiones a personas físicas, ya sean: profesionistas, técnico, expertos o peritos, así como a las personas morales, con las cuales se tenga celebrado contrato respectivo, por los servicios de venta prestados a los entes públicos.
	349	SERVICIOS FINANCIEROS, BANCARIOS Y COMERCIALES INTEGRALES		Otros servicios financieros, bancarios y comerciales no previstos en las demás partidas anteriores de este concepto. Incluye casetas telefónicas sin operar las redes alámbricas, recepción de llamadas telefónicas y promoción por teléfono de bienes y servicios, de recepción de llamadas telefónicas en nombre de los clientes. Excluye: cálculo de impuestos y preparación de formatos para la declaración de impuestos, al procesamiento de datos, a la operación de redes de telefonía tradicional, venta de productos por teléfono y a los servicios de correo electrónico.
		34901	SERVICIOS FINANCIEROS, BANCARIOS Y COMERCIALES INTEGRALES	Otros servicios financieros, bancarios y comerciales no previstos en las demás partidas anteriores de este concepto. Incluye casetas telefónicas sin operar las redes alámbricas, recepción de llamadas telefónicas y promoción por teléfono de bienes y servicios, de recepción de llamadas telefónicas en nombre de los clientes. Excluye: cálculo de impuestos y preparación de formatos para la declaración de impuestos, al procesamiento de datos, a la operación de redes de telefonía tradicional, venta de productos por teléfono y a los servicios de correo electrónico.
3500	SERVICIOS DE INSTALACIÓN, REPARACIÓN, MANTENIMIENTO Y CONSERVACIÓN			Asignaciones destinadas a cubrir erogaciones no capitalizables por contratación de servicios para la instalación, mantenimiento, reparación y conservación de toda clase de bienes muebles e inmuebles. Incluye los deducibles de seguros, así como los servicios de lavandería, limpieza, jardinería, higiene y fumigación. Excluye los gastos por concepto de mantenimiento y rehabilitación de la obra pública.
	351	CONSERVACIÓN Y MANTENIMIENTO MENOR DE INMUEBLES		Asignaciones destinadas a cubrir los gastos por servicios de conservación y mantenimiento menor de edificios, locales, terrenos, predios, áreas verdes y caminos de acceso, propiedad de la Nación o al servicio de los entes públicos, cuando se efectúen por cuenta de terceros, incluido el pago de deducibles de seguros.
		35101	MANTENIMIENTO Y CONSERVACIÓN DE INMUEBLES PARA LA PRESTACIÓN DE SERVICIOS ADMINISTRATIVOS	Asignaciones destinadas a cubrir el costo de los servicios de mantenimiento y conservación de inmuebles dedicados a la prestación de servicios administrativos; Incluye edificios, locales, terrenos, predios, áreas verdes y caminos de acceso, propiedad de la Nación o al servicio de los entes públicos, cuando se efectúen por cuenta de terceros, incluido el pago de deducibles de seguros. Excluye los trabajos de conservación y mantenimiento considerados en las partidas 62202 Mantenimiento y rehabilitación de edificaciones no habitacionales y 62102 Mantenimiento y rehabilitación de edificaciones habitacionales.
		35102	MANTENIMIENTO Y CONSERVACIÓN DE INMUEBLES PARA LA PRESTACIÓN DE SERVICIOS PÚBLICOS	Asignaciones destinadas a cubrir el costo de los servicios de mantenimiento y conservación de inmuebles dedicados a la prestación de servicios públicos; Incluye edificios, locales, terrenos, predios, áreas verdes y caminos de acceso, propiedad de la Nación o al servicio de los entes públicos, cuando se efectúen por cuenta de terceros, incluido el pago de deducibles de seguros. Excluye los trabajos de conservación y mantenimiento considerados en las partidas 62202 Mantenimiento y rehabilitación de edificaciones no habitacionales y 62102 Mantenimiento y rehabilitación de edificaciones habitacionales.
	352	INSTALACIÓN, REPARACIÓN Y MANTENIMIENTO DE MOBILIARIO Y EQUIPO DE ADMINISTRACIÓN, EDUCACIONAL Y RECREATIVO		Asignaciones destinadas a cubrir los gastos por servicios de instalación, reparación y mantenimiento de toda clase de mobiliario y equipo de administración, tales como: escritorios, sillas, sillones, archiveros, máquinas de escribir, calculadoras, fotocopadoras, entre otros. Incluye el pago de deducibles de seguros.
		35201	INSTALACIÓN, REPARACIÓN Y MANTENIMIENTO DE MOBILIARIO Y EQUIPO DE ADMINISTRACIÓN, EDUCACIONAL Y RECREATIVO	Asignaciones destinadas a cubrir los gastos por servicios de instalación, reparación y mantenimiento de toda clase de mobiliario y equipo de administración, tales como: escritorios, sillas, sillones, archiveros, máquinas de escribir, calculadoras, fotocopadoras, entre otros. Incluye el pago de deducibles de seguros.





CLASIFICADOR POR OBJETO DEL GASTO A NIVEL PARTIDA ESPECÍFICA

CAPÍTULO	CONCEPTO	PARTIDA		DEFINICIÓN
		GENÉRICA	ESPECÍFICA	
	353	INSTALACIÓN, REPARACIÓN Y MANTENIMIENTO DE EQUIPO DE CÓMPUTO Y TECNOLOGÍA DE LA INFORMACIÓN		Asignaciones destinadas a cubrir los gastos por servicios que se contraten con terceros para la instalación, reparación y mantenimiento de equipos de cómputo y tecnologías de la información, tales como: computadoras, impresoras, dispositivos de seguridad, reguladores, fuentes de potencia ininterrumpida, entre otros. Incluye el pago de deducibles de seguros.
		35301	INSTALACIÓN, REPARACIÓN Y MANTENIMIENTO DE EQUIPO DE CÓMPUTO Y TECNOLOGÍA DE LA INFORMACIÓN	Asignaciones destinadas a cubrir los gastos por servicios que se contraten con terceros para la instalación, reparación y mantenimiento de equipos de cómputo y tecnologías de la información, tales como: computadoras, impresoras, dispositivos de seguridad, reguladores, fuentes de potencia ininterrumpida, entre otros. Incluye el pago de deducibles de seguros.
	354	INSTALACIÓN, REPARACIÓN Y MANTENIMIENTO DE EQUIPO E INSTRUMENTAL MÉDICO Y DE LABORATORIO		Asignaciones destinadas a cubrir los gastos por servicios de instalación, reparación y mantenimiento de equipo e instrumental médico y de laboratorio.
		35401	INSTALACIÓN, REPARACIÓN Y MANTENIMIENTO DE EQUIPO E INSTRUMENTAL MÉDICO Y DE LABORATORIO	Asignaciones destinadas a cubrir los gastos por servicios de instalación, reparación y mantenimiento de equipo e instrumental médico y de laboratorio.
	355	REPARACIÓN Y MANTENIMIENTO DE EQUIPO DE TRANSPORTE		Asignaciones destinadas a cubrir los gastos por servicios de reparación y mantenimiento del equipo de transporte terrestre, aeroespacial, marítimo, lacustre y fluvial e instalación de equipos en los mismos, propiedad o al servicio de los entes públicos.
		35501	REPARACIÓN Y MANTENIMIENTO DE EQUIPO DE TRANSPORTE	Asignaciones destinadas a cubrir los gastos por servicios de reparación y mantenimiento del equipo de transporte terrestre, aeroespacial, marítimo, lacustre y fluvial e instalación de equipos en los mismos, propiedad o al servicio de los entes públicos.
	356	REPARACIÓN Y MANTENIMIENTO DE EQUIPO DE DEFENSA Y SEGURIDAD		Asignaciones destinadas a cubrir los gastos por servicios de reparación y mantenimiento del equipo de defensa y seguridad.
		35601	REPARACIÓN Y MANTENIMIENTO DE EQUIPO DE DEFENSA Y SEGURIDAD	Asignaciones destinadas a cubrir los gastos por servicios de reparación y mantenimiento del equipo de defensa y seguridad.
	357	INSTALACIÓN, REPARACIÓN Y MANTENIMIENTO DE MAQUINARIA, OTROS EQUIPOS Y HERRAMIENTA		Asignaciones destinadas a cubrir los gastos por servicios de instalación, reparación y mantenimiento de la maquinaria, otros equipos y herramienta, propiedad o al servicio de los entes públicos tales como: tractores, palas mecánicas, dragas, fertilizadoras, vehículos, embarcaciones, aeronaves, equipo especializado instalado en los inmuebles, entre otros, cuando se efectúen por cuenta de terceros. Incluye el mantenimiento de plantas e instalaciones productivas y el pago de deducibles de seguros.
		35701	MANTENIMIENTO Y CONSERVACIÓN DE MAQUINARIA Y EQUIPO	Asignaciones destinadas a cubrir el costo de los servicios de mantenimiento y conservación de la maquinaria y equipo propiedad o al servicio de los entes públicos, tales como: tractores, palas mecánicas, dragas, fertilizadoras, vehículos, embarcaciones, aeronaves, equipo especializado instalado en los inmuebles, entre otros, cuando se efectúen por cuenta de terceros, incluido el pago de deducibles de seguros.
		35702	MANTENIMIENTO Y CONSERVACIÓN DE PLANTAS E INSTALACIONES PRODUCTIVAS	Asignaciones destinadas a cubrir el gasto de los servicios de mantenimiento y conservación de plantas e instalaciones para la producción. Excluye los trabajos de conservación y mantenimiento capitalizable considerados en la partida 62302 Mantenimiento y rehabilitación de obras para el abastecimiento de agua, petróleo, gas, electricidad y telecomunicaciones.
	358	SERVICIOS DE LIMPIEZA Y MANEJO DE DESECHOS		Asignaciones destinadas a cubrir los gastos por servicios de lavandería, limpieza, desinfección, higiene en los bienes muebles e inmuebles propiedad o al cuidado de los entes públicos. Servicios de manejo de desechos y remediación, como recolección y manejo de desechos, operación de sitios para enterrar desechos (confinamiento), la recuperación y clasificación de materiales reciclables y rehabilitación de limpieza de zonas contaminadas.



CLASIFICADOR POR OBJETO DEL GASTO A NIVEL PARTIDA ESPECÍFICA

CAPÍTULO	CONCEPTO	PARTIDA		DEFINICIÓN
		GENÉRICA	ESPECÍFICA	
			35801	SERVICIOS DE LAVANDERÍA, LIMPIEZA E HIGIENE Asignaciones destinadas a cubrir los gastos por servicios de lavandería, limpieza, desinfección, higiene en los bienes muebles e inmuebles propiedad o al cuidado de los entes públicos.
			35802	SERVICIOS DE MANEJO DE DESECHOS Asignaciones destinadas a cubrir los gastos por servicios de manejo de desechos y remediación, como recolección y manejo de desechos, operación de sitios para enterrar desechos (confinamiento), la recuperación y clasificación de materiales reciclables y rehabilitación de limpieza de zonas contaminadas.
	359			SERVICIOS DE JARDINERÍA Y FUMIGACIÓN Asignaciones destinadas a cubrir los gastos por control y exterminación de plagas, instalación y mantenimiento de áreas verdes como la plantación, fertilización y poda de árboles, plantas y hierbas.
			35901	SERVICIOS DE JARDINERÍA Y FUMIGACIÓN Asignaciones destinadas a cubrir los gastos por control y exterminación de plagas, instalación y mantenimiento de áreas verdes como la plantación, fertilización y poda de árboles, plantas y hierbas.
	3600			SERVICIOS DE COMUNICACIÓN SOCIAL Y PUBLICIDAD Asignaciones destinadas a cubrir los gastos de realización y difusión de mensajes y campañas para informar a la población sobre los programas, servicios públicos y el quehacer gubernamental en general; así como la publicidad comercial de los productos y servicios que generan ingresos para los entes públicos. Incluye la contratación de servicios de impresión y publicación de información; así como al montaje de espectáculos culturales y celebraciones que demanden los entes públicos.
		361		DIFUSIÓN POR RADIO, TELEVISIÓN Y OTROS MEDIOS DE MENSAJES SOBRE PROGRAMAS Y ACTIVIDADES GUBERNAMENTALES Asignaciones destinadas a cubrir el costo de difusión del quehacer gubernamental y de los bienes y servicios públicos que prestan los entes públicos, la publicación y difusión masiva de las mismas a un público objetivo determinado a través de televisión abierta y restringida, radio, cine, prensa, encartes, espectaculares, mobiliario urbano, tarjetas telefónicas, medios electrónicos e impresos internacionales, folletos, trípticos, dípticos, carteles, mantas, rótulos, producto integrado y otros medios complementarios; estudios para medir la pertinencia y efectividad de las campañas, así como los gastos derivados de la contratación de personas físicas y/o morales que presten servicios afines para la elaboración, difusión y evaluación de dichas campañas.
			36101	DIFUSIÓN POR RADIO, TELEVISIÓN Y OTROS MEDIOS DE MENSAJES SOBRE PROGRAMAS Y ACTIVIDADES GUBERNAMENTALES Asignaciones destinadas a cubrir el costo de difusión del quehacer gubernamental y de los bienes y servicios públicos que prestan los entes públicos, la publicación y difusión masiva de las mismas a un público objetivo determinado a través de televisión abierta y restringida, radio, cine, prensa, encartes, espectaculares, mobiliario urbano, tarjetas telefónicas, medios electrónicos e impresos internacionales, folletos, trípticos, dípticos, carteles, mantas, rótulos, producto integrado y otros medios complementarios; estudios para medir la pertinencia y efectividad de las campañas, así como los gastos derivados de la contratación de personas físicas y/o morales que presten servicios afines para la elaboración, difusión y evaluación de dichas campañas.
		362		DIFUSIÓN POR RADIO, TELEVISIÓN Y OTROS MEDIOS DE MENSAJES COMERCIALES PARA PROMOVER LA VENTA DE BIENES O SERVICIOS Asignaciones destinadas a cubrir el costo de la publicidad derivada de la comercialización de los productos o servicios de los entes públicos que generan un ingreso para el Municipio. Incluye el diseño y conceptualización de campañas publicitarias; preproducción, producción, postproducción y copiado; publicación y difusión masiva de las mismas a un público objetivo determinado a través de televisión abierta y restringida, radio, cine, prensa, encartes, espectaculares, mobiliario urbano, tarjetas telefónicas, Internet, medios electrónicos e impresos internacionales, folletos, trípticos, dípticos, carteles, mantas, rótulos, producto integrado, puntos de venta, artículos promocionales, servicios integrales de promoción y otros medios complementarios, estudios para medir la pertinencia y efectividad de campañas; así como los gastos derivados de la contratación de personas físicas y/o morales que presenten servicios afines para la elaboración, difusión y evaluación de dichas campañas publicitarias. Excluye los gastos



CLASIFICADOR POR OBJETO DEL GASTO A NIVEL PARTIDA ESPECÍFICA

CAPÍTULO	CONCEPTO	PARTIDA		DEFINICIÓN
		GENÉRICA	ESPECÍFICA	
		36201	DIFUSIÓN POR RADIO, TELEVISIÓN Y OTROS MEDIOS DE MENSAJES COMERCIALES PARA PROMOVER LA VENTA DE BIENES O SERVICIOS	Asignaciones destinadas a cubrir el costo de difusión del quehacer gubernamental y de los bienes y servicios públicos que prestan los entes públicos, la publicación y difusión masiva de las mismas a un público objetivo determinado a través de televisión abierta y restringida, radio, cine, prensa, encartes, espectaculares, mobiliario urbano, tarjetas telefónicas, medios electrónicos e impresos internacionales, folletos, trípticos, dípticos, carteles, mantas, rótulos, producto integrado y otros medios complementarios; estudios para medir la pertinencia y efectividad de las campañas, así como los gastos derivados de la contratación de personas físicas y/o morales que presten servicios afines para la elaboración, difusión y evaluación de dichas campañas.
		363	SERVICIOS DE CREATIVIDAD, PREPRODUCCIÓN Y PRODUCCIÓN DE PUBLICIDAD, EXCEPTO INTERNET	Asignaciones destinadas a cubrir los gastos por diseño y conceptualización de campañas de comunicación, preproducción, producción y copiado.
		36301	SERVICIOS DE CREATIVIDAD, PREPRODUCCIÓN Y PRODUCCIÓN DE PUBLICIDAD, EXCEPTO INTERNET	Asignaciones destinadas a cubrir los gastos por diseño y conceptualización de campañas de comunicación, preproducción, producción y copiado.
		364	SERVICIOS DE REVELADO DE FOTOGRAFÍAS	Asignaciones destinadas a cubrir gastos por concepto de revelado o impresión de fotografías.
		36401	SERVICIOS DE REVELADO DE FOTOGRAFÍAS	Asignaciones destinadas a cubrir gastos por concepto de revelado o impresión de fotografías.
		365	SERVICIOS DE LA INDUSTRIA FÍLMICA, DEL SONIDO Y DEL VIDEO	Asignaciones destinadas a cubrir el costo por postproducción (doblaje, titulación, subtítulo, efectos visuales, animación, edición, conversión de formato, copiado de videos, entre otros) y otros servicios para la industria fílmica y del video (crestomatia y servicios prestados por laboratorios fílmicos).
		36501	SERVICIOS DE LA INDUSTRIA FÍLMICA, DEL SONIDO Y DEL VIDEO	Asignaciones destinadas a cubrir el costo por postproducción (doblaje, titulación, subtítulo, efectos visuales, animación, edición, conversión de formato, copiado de videos, entre otros) y otros servicios para la industria fílmica y del video (crestomatia y servicios prestados por laboratorios fílmicos).
		366	SERVICIO DE CREACIÓN Y DIFUSIÓN DE CONTENIDO EXCLUSIVAMENTE A TRAVÉS DE INTERNET	Asignaciones destinadas a cubrir el gasto por creación, difusión y transmisión de contenido de interés general o específico a través de Internet exclusivamente.
		36601	SERVICIO DE CREACIÓN Y DIFUSIÓN DE CONTENIDO EXCLUSIVAMENTE A TRAVÉS DE INTERNET	Asignaciones destinadas a cubrir el gasto por creación, difusión y transmisión de contenido de interés general o específico a través de Internet exclusivamente.
		369	OTROS SERVICIOS DE INFORMACIÓN	Asignaciones destinadas a cubrir el costo de la contratación de servicios profesionales con personas físicas o morales, por concepto de monitoreo de información en medios masivos de comunicación, de las actividades de los entes públicos, que no se encuentren comprendidas en las demás partidas de este Capítulo.
		36901	OTROS SERVICIOS DE INFORMACIÓN	Asignaciones destinadas a cubrir el costo de la contratación de servicios profesionales con personas físicas o morales, por concepto de monitoreo de información en medios masivos de comunicación, de las actividades de los entes públicos, que no se encuentren comprendidas en las demás partidas de este Capítulo.
3700	SERVICIOS DE TRASLADO Y VIÁTICOS			Asignaciones destinadas a cubrir los servicios de traslado, instalación y viáticos del personal, cuando por el desempeño de sus labores propias o comisiones de trabajo, requieran trasladarse a lugares distintos al de su adscripción.
		371	PASAJES AÉREOS	Asignaciones destinadas a cubrir los gastos por concepto de traslado de personal por vía aérea en cumplimiento de sus funciones públicas. Incluye gastos por traslado de presos, reparto y entrega de mensajería. Excluye los pasajes por concepto de becas y arrendamiento de equipo de transporte.



CLASIFICADOR POR OBJETO DEL GASTO A NIVEL PARTIDA ESPECÍFICA

CAPÍTULO	CONCEPTO	PARTIDA		DEFINICIÓN
		GENÉRICA	ESPECÍFICA	
			37101 PASAJES AÉREOS	Asignaciones destinadas a cubrir los gastos por concepto de traslado de personal por vía aérea en cumplimiento de sus funciones públicas. Incluye gastos por traslado de presos, reparto y entrega de mensajería. Excluye los pasajes por concepto de becas y arrendamiento de equipo de transporte.
	372	PASAJES TERRESTRES		Asignaciones destinadas a cubrir los gastos por concepto de traslado de personal por vía terrestre urbana y suburbana, interurbana y rural, taxis y ferroviario, en cumplimiento de sus funciones públicas. Incluye gastos por traslado de presos reparto y entrega de mensajería. Excluye pasajes por concepto de becas y arrendamiento de equipo de transporte.
			37201 PASAJES TERRESTRES	Asignaciones destinadas a cubrir los gastos por concepto de traslado de personal por vía terrestre urbana y suburbana, interurbana y rural, taxis y ferroviario, en cumplimiento de sus funciones públicas. Incluye gastos por traslado de presos reparto y entrega de mensajería. Excluye pasajes por concepto de becas y arrendamiento de equipo de transporte.
	373	PASAJES MARÍTIMOS, LACUSTRES Y FLUVIALES		Asignaciones destinadas a cubrir los gastos por concepto de traslado de personal por vía marítima, lacustre y fluvial en cumplimiento de sus funciones públicas. Incluye gastos por traslado de presos reparto y entrega de mensajería. Excluye los pasajes por concepto de becas y arrendamiento de equipo de transporte.
			37301 PASAJES MARÍTIMOS, LACUSTRES Y FLUVIALES	Asignaciones destinadas a cubrir los gastos por concepto de traslado de personal por vía marítima, lacustre y fluvial en cumplimiento de sus funciones públicas. Incluye gastos por traslado de presos reparto y entrega de mensajería. Excluye los pasajes por concepto de becas y arrendamiento de equipo de transporte.
	374	AUTOTRANSPORTE		Asignaciones destinadas al autotransporte tanto de mercancías que no requieren de equipo especializado y que normalmente se transportan en camiones de caja o en contenedores, como de aquellos productos que por sus características (líquidos, gases, etc.) requieren ser transportados en camiones con equipo especializado.
			37401 AUTOTRANSPORTE	Asignaciones destinadas al autotransporte tanto de mercancías que no requieren de equipo especializado y que normalmente se transportan en camiones de caja o en contenedores, como de aquellos productos que por sus características (líquidos, gases, etc.) requieren ser transportados en camiones con equipo especializado.
	375	VIÁTICOS EN EL PAÍS		Asignaciones destinadas a cubrir los gastos por concepto de alimentación, hospedaje y arrendamiento de vehículos en el desempeño de comisiones temporales dentro del país, derivado de la realización de labores en campo o de supervisión e inspección, en lugares distintos a los de su adscripción. Esta partida aplica las cuotas diferenciales que señalen los tabuladores respectivos. Excluye los gastos de pasajes.
			37501 VIÁTICOS EN EL PAÍS	Asignaciones destinadas a cubrir los gastos por concepto de alimentación, hospedaje y arrendamiento de vehículos en el desempeño de comisiones temporales dentro del país, derivado de la realización de labores en campo o de supervisión e inspección, en lugares distintos a los de su adscripción. Esta partida aplica las cuotas diferenciales que señalen los tabuladores respectivos. Excluye los gastos de pasajes.
	376	VIÁTICOS EN EL EXTRANJERO		Asignaciones destinadas a cubrir los gastos por concepto de alimentación, hospedaje y arrendamiento de vehículos en el desempeño de comisiones temporales fuera del país, derivado de la realización de labores en campo o de supervisión e inspección, en lugares distintos a los de su adscripción. Esta partida aplica las cuotas diferenciales que señalen los tabuladores respectivos. Excluye los gastos de pasajes.
			37601 VIÁTICOS EN EL EXTRANJERO	Asignaciones destinadas a cubrir los gastos por concepto de alimentación, hospedaje y arrendamiento de vehículos en el desempeño de comisiones temporales fuera del país, derivado de la realización de labores en campo o de supervisión e inspección, en lugares distintos a los de su adscripción. Esta partida aplica las cuotas diferenciales que señalen los tabuladores respectivos. Excluye los gastos de pasajes.



CLASIFICADOR POR OBJETO DEL GASTO A NIVEL PARTIDA ESPECÍFICA

CAPÍTULO	CONCEPTO	PARTIDA		DEFINICIÓN
		GENÉRICA	ESPECÍFICA	
		377	GASTOS DE INSTALACIÓN Y TRASLADO DE MENAJE	Asignaciones destinadas a cubrir los gastos que ocasione la instalación del personal civil o militar, diplomático y consular al servicio de los entes públicos, cuando en el desempeño de funciones oficiales dentro o fuera del país, se requiera su permanencia fuera de su residencia en forma transitoria o permanente. Incluye, en su caso, el traslado de menaje de casa. Excluye los pagos de viáticos y pasajes.
		37701	GASTOS DE INSTALACIÓN Y TRASLADO DE MENAJE	Asignaciones destinadas a cubrir los gastos que ocasione la instalación del personal civil o militar, diplomático y consular al servicio de los entes públicos, cuando en el desempeño de funciones oficiales dentro o fuera del país, se requiera su permanencia fuera de su residencia en forma transitoria o permanente. Incluye, en su caso, el traslado de menaje de casa. Excluye los pagos de viáticos y pasajes.
		378	SERVICIOS INTEGRALES DE TRASLADO Y VIÁTICOS	Asignaciones destinadas a cubrir las erogaciones que realicen los entes públicos por la contratación con personas físicas y morales de servicios diversos cuya desagregación no es realizable en forma específica para cada una de las partidas de gasto de este concepto, por tratarse de una combinación de servicios relacionados cuya prestación se estipula en forma integral y que en términos del costo total resulta en condiciones menos onerosas para los entes públicos.
		37801	SERVICIOS INTEGRALES NACIONALES PARA SERVIDORES PÚBLICOS EN EL DESEMPEÑO DE COMISIONES Y FUNCIONES OFICIALES	Asignaciones destinadas a cubrir los gastos por concepto de transporte, alimentación y hospedaje de servidores públicos de los entes públicos, en el desempeño de comisiones temporales dentro del país, en lugares distintos a los de su adscripción, cuando las comisiones correspondan a servicios integrales y no proceda su registro en las partidas 37101 a 37104, 37201 a 37204 y 37501 a 37504 de este Clasificador. Esta partida incluye paquetes de viaje y los gastos de camino aplicándose las cuotas diferenciales que señalen los tabuladores respectivos. Excluye los arrendamientos de vehículos terrestres, aéreos, marítimos, lacustres y fluviales, comprendidos en el concepto 3200 Servicios de arrendamiento.
		37802	SERVICIOS INTEGRALES EN EL EXTRANJERO PARA SERVIDORES PÚBLICOS EN EL DESEMPEÑO DE COMISIONES Y FUNCIONES OFICIALES	Asignaciones destinadas a cubrir los gastos por concepto de transporte, alimentación y hospedaje de servidores públicos de los entes públicos, en el desempeño de sus labores y comisiones temporales fuera del país, en lugares distintos a los de su adscripción, cuando las comisiones correspondan a servicios integrales y no proceda su registro en las partidas 37105, 37106, 37205, 37206, 37601 y 37602 de este Clasificador. Esta partida incluye paquetes de viaje y los gastos de camino aplicándose las cuotas diferenciales que señalen los tabuladores respectivos. Excluye los arrendamientos de vehículos terrestres, aéreos, marítimos, lacustres y fluviales, comprendidos en el concepto 3200 Servicios de arrendamiento.
		379	OTROS SERVICIOS DE TRASLADO Y HOSPEDAJE	Asignaciones destinadas a cubrir el pago de servicios básicos distintos de los señalados en las partidas de este concepto, tales como pensiones de estacionamiento, entre otros, requeridos en el desempeño de funciones oficiales.
		37901	OTROS SERVICIOS DE TRASLADO Y HOSPEDAJE	Asignaciones destinadas a cubrir el pago de servicios básicos distintos de los señalados en las partidas de este concepto, tales como: gastos de estacionamiento, pensiones de estacionamiento, entre otros, requeridos en el desempeño de funciones oficiales.
	3800	SERVICIOS OFICIALES		Asignaciones destinadas a cubrir los servicios relacionados con la celebración de actos y ceremonias oficiales realizadas por los entes públicos; así como los gastos de representación y los necesarios para las oficinas establecidas en el exterior.
		381	GASTOS DE CEREMONIAL	Asignaciones destinadas a cubrir los servicios integrales que se contraten con motivo de organización y ejecución de recepciones de los titulares de los entes públicos al personal del Cuerpo Diplomático acreditado y personalidades nacionales o extranjeras residentes o de visita en el territorio nacional, así como para cubrir dichos gastos en eventos que se realicen en el extranjero; siempre y cuando que por tratarse de servicios integrales no puedan desagregarse en otras partidas de los capítulos 2000 Materiales y Suministros y 3000 Servicios Generales. Incluye bienes y servicios tales como: organización y ejecución de recepciones, adornos, escenografía, entre otros.



CLASIFICADOR POR OBJETO DEL GASTO A NIVEL PARTIDA ESPECÍFICA

CAPÍTULO	CONCEPTO	PARTIDA		DEFINICIÓN
		GENÉRICA	ESPECÍFICA	
		38101	GASTOS DE CEREMONIAL	Asignaciones destinadas a cubrir los servicios integrales que se contraten con motivo de organización y ejecución de recepciones de los titulares de los entes públicos al personal del Cuerpo Diplomático acreditado, personalidades y servidores públicos estatales, nacionales o extranjeras residentes o de visita en el territorio nacional, así como para cubrir dichos gastos en eventos que se realicen en el extranjero; siempre y cuando no puedan desagregarse en otras partidas de los capítulos 2000 Materiales y Suministros y 3000 Servicios Generales. Incluye la realización de ceremonias patrióticas, oficiales, tradicionales, desfiles, la adquisición de ofrendas florales y luctuosas, conciertos, adornos, escenografía, entre otros.
		382	GASTOS DE ORDEN SOCIAL Y CULTURAL	Asignaciones destinadas a cubrir los servicios que se contraten con motivo de la celebración de actos conmemorativos, de orden social, oficial, tradicional y cultural; siempre y cuando no puedan desagregarse en otras partidas de los capítulos 2000 Materiales y Suministros y 3000 Servicios Generales. Incluye la realización de ceremonias patrióticas, oficiales, tradicionales, desfiles, la adquisición de ofrendas florales y luctuosas, conciertos, entre otros.
		38201	GASTOS DE ORDEN SOCIAL Y CULTURAL	Asignaciones destinadas a cubrir los servicios que se contraten con motivo de la celebración de actos de orden social, oficial, tradicional, cultural y conmemorativos; siempre y cuando no puedan desagregarse en otras partidas de los capítulos 2000 Materiales y Suministros y 3000 Servicios Generales. Incluye las asignaciones destinadas a cubrir los servicios integrales para la realización de ceremonias patrióticas, oficiales, tradicionales, desfiles, la adquisición de premios, estímulos, ofrendas florales y luctuosas, grupos musicales, conciertos, entre otros.
		383	CONGRESOS Y CONVENCIONES	Asignaciones destinadas a cubrir el costo del servicio integral que se contrate para la celebración de congresos, convenciones, seminarios, simposios y cualquier otro tipo de foro análogo o de características similares, que se organicen en cumplimiento de lo previsto en los programas de los entes públicos, o con motivo de las atribuciones que les corresponden; siempre y cuando que por tratarse de servicios integrales no puedan desagregarse en otras partidas de los capítulos 2000 Materiales y Suministros y 3000 Servicios Generales. Incluye los gastos estrictamente indispensables que se ocasionen con motivo de la participación en dichos eventos de servidores públicos federales o locales, ponentes y conferencistas, entre otros.
		38301	CONGRESOS Y CONVENCIONES	Asignaciones destinadas a cubrir el costo del servicio integral que se contrate para la celebración de congresos, convenciones, seminarios, simposios y cualquier otro tipo de foro análogo o de características similares, que se organicen en cumplimiento de lo previsto en los programas de los entes públicos, o con motivo de las atribuciones que les corresponden; siempre y cuando no puedan desagregarse en otras partidas de los capítulos 2000 Materiales y Suministros y 3000 Servicios Generales. Incluye los gastos estrictamente indispensables que se ocasionen con motivo de la participación en dichos eventos de servidores públicos federales, estatales o municipales, ponentes y conferencistas, entre otros.
		384	EXPOSICIONES	Asignaciones destinadas a cubrir el costo del servicio integral que se contrate con personas físicas y morales para la instalación y sostenimiento de exposiciones y cualquier otro tipo de muestra análoga o de características similares, que se organicen en cumplimiento de lo previsto en los programas de los entes públicos, o con motivo de las atribuciones que les corresponden, siempre y cuando no puedan desagregarse en otras partidas de los capítulos 2000 Materiales y Suministros y 3000 Servicios Generales. Incluye el pago de indemnizaciones por los daños que sufran los bienes expuestos.
		38401	EXPOSICIONES	Asignaciones destinadas a cubrir el costo del servicio integral que se contrate con personas físicas y morales para la instalación y sostenimiento de exposiciones y cualquier otro tipo de muestra análoga o de características similares, que se organicen en cumplimiento de lo previsto en los programas de los entes públicos, o con motivo de las atribuciones que les corresponden, siempre y cuando no puedan desagregarse en otras partidas de los capítulos 2000 Materiales y Suministros y 3000 Servicios Generales. Incluye el pago de indemnizaciones por los daños que sufran los bienes expuestos.
		385	GASTOS DE REPRESENTACIÓN	Asignaciones destinadas a cubrir gastos autorizados a los servidores públicos de mandos medios y superiores por concepto de atención a actividades institucionales originadas por el desempeño de las funciones encomendadas para la consecución de los objetivos de los entes públicos a los que estén adscritos.



CLASIFICADOR POR OBJETO DEL GASTO A NIVEL PARTIDA ESPECÍFICA

CAPÍTULO	CONCEPTO	PARTIDA		DEFINICIÓN
		GENÉRICA	ESPECÍFICA	
		38501	GASTOS DE REPRESENTACIÓN	Asignaciones destinadas a cubrir gastos autorizados a los servidores públicos de mandos medios y superiores por concepto de atención a actividades institucionales originadas por el desempeño de las funciones encomendadas para la consecución de los objetivos de los entes públicos a los que estén adscritos.
3900	OTROS SERVICIOS GENERALES			Asignaciones destinadas a cubrir los servicios que correspondan a este capítulo, no previstos expresamente en las partidas antes descritas.
		391	SERVICIOS FUNERARIOS Y DE CEMENTERIOS	Asignaciones destinadas a cubrir servicios y pagos de defunción como traslado de cuerpos, velación, apoyo para trámites legales, cremación y embalsamamiento y ataúdes, a los familiares de servidores públicos, civiles y militares al servicio de los entes públicos, así como de pensionistas directos, cuyo pago es con cargo al Erario, a excepción de los miembros del servicio exterior que perezcan fuera del país. Asimismo, con cargo a esta partida se cubrirán apoyos a los militares en activo o retirados para gastos de sepelio en caso de fallecimiento de sus dependientes económicos. Incluye los gastos por concepto de honores póstumos a quienes por sus méritos o servicios se considere conveniente tributar; gastos de inhumación de los alumnos internos en las escuelas de la federación y, en los casos de que los cuerpos no sean reclamados, de los militares que fallezcan en prisión cumpliendo sentencia condenatoria.
		39101	SERVICIOS FUNERARIOS Y DE CEMENTERIOS	Asignaciones destinadas a cubrir servicios y pagos de defunción como traslado de cuerpos, velación, apoyo para trámites legales, cremación y embalsamamiento y ataúdes, a los familiares de servidores públicos, civiles y militares al servicio de los entes públicos, así como de pensionistas directos, cuyo pago es con cargo al Erario, a excepción de los miembros del servicio exterior que perezcan fuera del país. Asimismo, con cargo a esta partida se cubrirán apoyos a los militares en activo o retirados para gastos de sepelio en caso de fallecimiento de sus dependientes económicos. Incluye los gastos por concepto de honores póstumos a quienes por sus méritos o servicios se considere conveniente tributar; gastos de inhumación de los alumnos internos en las escuelas y, en los casos de que los cuerpos no sean reclamados, de los militares que fallezcan en prisión cumpliendo sentencia condenatoria.
		392	IMPUESTOS Y DERECHOS	Asignaciones destinadas a cubrir los impuestos y/o derechos que cause la venta de productos y servicios al extranjero, gastos de escrituración, legalización de exhortos notariales, de registro público de la propiedad, tenencias y canje de placas de vehículos oficiales, diligencias judiciales; derechos y gastos de navegación, de aterrizaje y despegue de aeronaves, de verificación, certificación, y demás impuestos y derechos conforme a las disposiciones aplicables. Excluye impuestos y derechos de importación.
		39201	IMPUESTOS Y DERECHOS DE EXPORTACIÓN	Asignaciones destinadas a cubrir los impuestos y/o derechos causados por la venta de productos y servicios al extranjero.
		39202	OTROS IMPUESTOS Y DERECHOS	Asignaciones destinadas a cubrir otra clase de impuestos y derechos tales como: gastos de escrituración, legalización de exhortos notariales, de registro público de la propiedad, tenencias y canje de placas de vehículos oficiales, diligencias judiciales; derechos y gastos de navegación, de aterrizaje y despegue de aeronaves, de verificación, certificación, y demás impuestos y derechos conforme a las disposiciones aplicables. Excluye el Impuesto Sobre la Renta que los entes públicos retienen y registran contra las partidas correspondientes del capítulo 1000 Servicios Personales.
		393	IMPUESTOS Y DERECHOS DE IMPORTACIÓN	Asignaciones destinadas a cubrir los impuestos y/o derechos que cause la adquisición de toda clase de bienes o servicios en el extranjero.
		39301	IMPUESTOS Y DERECHOS DE IMPORTACIÓN	Asignaciones destinadas a cubrir los impuestos y/o derechos que cause la adquisición de toda clase de bienes o servicios en el extranjero.
		394	SENTENCIAS Y RESOLUCIONES POR AUTORIDAD COMPETENTE	Asignaciones destinadas a cubrir el pago de obligaciones o indemnizaciones derivadas de resoluciones emitidas por autoridad competente.
		39401	EROGACIONES POR RESOLUCIONES POR AUTORIDAD COMPETENTE	Erogaciones para cubrir el pago de obligaciones o indemnizaciones derivadas de resoluciones emitidas por autoridad competente.



CLASIFICADOR POR OBJETO DEL GASTO A NIVEL PARTIDA ESPECÍFICA

CAPÍTULO	CONCEPTO	PARTIDA		DEFINICIÓN
		GENÉRICA	ESPECÍFICA	
			39402	INDEMNIZACIONES POR EXPROPIACIONES Asignaciones destinadas a cubrir las indemnizaciones por concepto de la expropiación de predios, terrenos o bienes inmuebles, que realiza el Gobierno con fines de interés público. Esta partida sólo se afectará por resolución jurisdiccional o de autoridad competente. Las erogaciones que se realicen bajo este rubro de gasto no deben implicar modificaciones a los activos fijos de los entes públicos que realice la erogación.
			395	PENAS, MULTAS, ACCESORIOS Y ACTUALIZACIONES Asignaciones destinadas a cubrir las erogaciones derivadas del pago extemporáneo de pasivos fiscales, adeudos u obligaciones de pago, como multas, actualizaciones, intereses y demás accesorios por dichos pagos. Incluye los gastos financieros por pago extemporáneo de estimaciones y de ajuste de costos de obra pública, así como los gastos no recuperables derivados de la terminación anticipada de contratos de adquisiciones u obras públicas. Excluye causas imputables a servidores públicos.
			39501	PENAS, MULTAS, ACCESORIOS Y ACTUALIZACIONES Asignaciones destinadas a cubrir las erogaciones derivadas del pago extemporáneo de pasivos fiscales, adeudos u obligaciones de pago, como multas, actualizaciones, intereses y demás accesorios por dichos pagos. Incluye los gastos financieros por pago extemporáneo de estimaciones y de ajuste de costos de obra pública, así como los gastos no recuperables derivados de la terminación anticipada de contratos de adquisiciones u obras públicas. Excluye causas imputables a servidores públicos.
			396	OTROS GASTOS POR RESPONSABILIDADES Asignaciones destinadas a cubrir las erogaciones de los entes públicos que deriven del robo o extravío de recursos públicos que no sean recuperables e impliquen afectar su presupuesto disponible. Incluye erogaciones de los entes públicos que se deriven de la responsabilidad civil, montos diferenciales de las indemnizaciones que no cubran las sumas aseguradas, los importes deducibles del seguro de responsabilidad patrimonial del Estado así como aquellas erogaciones distintas de las consideradas en las demás partidas de este concepto, que impliquen afectar el presupuesto disponible del ente público. Excluye las recuperaciones de recursos que se realicen por los diversos medios establecidos por las disposiciones aplicables, como es el Fondo de Garantía para Reintegros al Erario en el caso de los entes públicos.
			39601	OTROS GASTOS POR RESPONSABILIDADES Asignaciones destinadas a cubrir las erogaciones de los entes públicos que deriven del robo o extravío de recursos públicos que no sean recuperables e impliquen afectar su presupuesto disponible. Incluye erogaciones de los entes públicos que se deriven de la responsabilidad civil, montos diferenciales de las indemnizaciones que no cubran las sumas aseguradas, los importes deducibles del seguro de responsabilidad patrimonial del Estado así como aquellas erogaciones distintas de las consideradas en las demás partidas de este concepto, que impliquen afectar el presupuesto disponible del ente público. Excluye las recuperaciones de recursos que se realicen por los diversos medios establecidos por las disposiciones aplicables, como es el Fondo de Garantía para Reintegros al Erario en el caso de los entes públicos.
			397	UTILIDADES Asignaciones destinadas por las empresas de participación estatal al pago de utilidades, en los términos de las disposiciones aplicables.
			39701	UTILIDADES Asignaciones destinadas por las empresas de participación estatal al pago de utilidades, en los términos de las disposiciones aplicables.
			398	IMPUESTO SOBRE NÓMINAS Y OTROS QUE SE DERIVEN DE UNA RELACIÓN LABORAL Asignaciones destinadas a cubrir los pagos del impuesto sobre nóminas y otros que se deriven de una relación laboral a cargo de los entes públicos en los términos de las leyes correspondientes.
			39801	IMPUESTO SOBRE NÓMINAS Y OTROS QUE SE DERIVEN DE UNA RELACIÓN LABORAL Asignaciones destinadas a cubrir los pagos del impuesto sobre nóminas y otros que se deriven de una relación laboral a cargo de los entes públicos en los términos de las leyes correspondientes.
			399	OTROS SERVICIOS GENERALES Asignaciones destinadas a cubrir otros servicios no contemplados en las partidas anteriores y por realización de actividades propias de la función pública, entre otros. Incluye también con motivo de las actividades de coordinación del Ejecutivo Federal con el Presidente Electo, durante la segunda mitad del año en que termine el periodo presidencial, para el desarrollo de los trabajos cuya aplicación tendrá repercusiones para la nueva administración, como la participación en la elaboración de la Iniciativa de la Ley de Ingresos y el proyecto de Presupuesto de Egresos de la Federación, así como otras actividades durante la etapa de transición.



CLASIFICADOR POR OBJETO DEL GASTO A NIVEL PARTIDA ESPECÍFICA

CAPÍTULO	CONCEPTO	PARTIDA		DEFINICIÓN
		GENÉRICA	ESPECÍFICA	
			39901	SERVICIOS DE ALIMENTACIÓN Asignaciones destinadas a cubrir gastos por servicio de alimentación del personal, con motivo del desempeño de actividades ordinarias o extraordinarias derivado de las funciones encomendadas al ente público.
			39902	OTROS SERVICIOS GENERALES Asignaciones destinadas a cubrir otros servicios no contemplados en las partidas anteriores y por realización de actividades propias de la función pública, entre otros. Incluye también con motivo de las actividades de coordinación entre la administración saliente y entrante, para el desarrollo de los trabajos de entrega - recepción, así como aquellos trabajos cuya aplicación tendrá repercusiones para la nueva administración, como la participación en la elaboración de la iniciativa de la Ley de Ingresos y el proyecto de Presupuesto de Egresos, así como otras actividades durante la etapa de transición.
4000	TRANSFERENCIAS, ASIGNACIONES, SUBSIDIOS Y OTRAS AYUDAS Asignaciones destinadas en forma directa o indirecta a los sectores público, privado y externo, organismos y empresas paraestatales y apoyos como parte de su política económica y social, de acuerdo con las estrategias y prioridades de desarrollo para el sostenimiento y desempeño de sus actividades.			
	4100	TRANSFERENCIAS INTERNAS Y ASIGNACIONES AL SECTOR PÚBLICO Asignaciones destinadas, en su caso, a los entes públicos contenidos en el Presupuesto de Egresos con el objeto de sufragar gastos inherentes a sus atribuciones.		
		411	ASIGNACIONES PRESUPUESTARIAS AL PODER EJECUTIVO Asignaciones presupuestarias destinadas al Poder Ejecutivo, con el objeto de financiar gastos inherentes a sus atribuciones.	
			41101	ASIGNACIONES PRESUPUESTARIAS AL PODER EJECUTIVO Asignaciones presupuestarias destinadas al Poder Ejecutivo, con el objeto de financiar gastos inherentes a sus atribuciones.
		412	ASIGNACIONES PRESUPUESTARIAS AL PODER LEGISLATIVO Asignaciones presupuestarias destinadas al Poder Legislativo, con el objeto de financiar gastos inherentes a sus atribuciones.	
			41201	CONGRESO DEL ESTADO DE NAYARIT Asignaciones presupuestarias destinadas al H. Congreso del Estado, con el objeto de financiar gastos inherentes a sus atribuciones.
			41202	ÓRGANO DE FISCALIZACIÓN SUPERIOR DEL ESTADO DE NAYARIT Asignaciones presupuestarias destinadas al Órgano de Fiscalización Superior del Estado, con el objeto de financiar gastos inherentes a sus atribuciones.
		413	ASIGNACIONES PRESUPUESTARIAS AL PODER JUDICIAL Asignaciones presupuestarias destinadas al Poder Judicial, con el objeto de financiar gastos inherentes a sus atribuciones.	
			41301	ASIGNACIONES PRESUPUESTARIAS AL PODER JUDICIAL Asignaciones presupuestarias destinadas al Poder Judicial, con el objeto de financiar gastos inherentes a sus atribuciones.
		414	ASIGNACIONES PRESUPUESTARIAS A ÓRGANOS AUTÓNOMOS Asignaciones presupuestarias destinadas a Órganos Autónomos, con el objeto de financiar gastos inherentes a sus atribuciones.	
			41401	ÓRGANOS AUTÓNOMOS ESTATALES Asignaciones presupuestarias destinadas a Órganos Autónomos Estatales, con el objeto de financiar gastos inherentes a sus atribuciones.
			41402	ÓRGANOS AUTÓNOMOS MUNICIPALES Asignaciones presupuestarias destinadas a Órganos Autónomos Municipales, con el objeto de financiar gastos inherentes a sus atribuciones.





CLASIFICADOR POR OBJETO DEL GASTO A NIVEL PARTIDA ESPECÍFICA

CAPÍTULO	CONCEPTO	PARTIDA		DEFINICIÓN
		GENÉRICA	ESPECÍFICA	
		415		<p>TRANSFERENCIAS INTERNAS OTORGADAS A ENTIDADES PARAESTATALES NO EMPRESARIALES Y NO FINANCIERAS Asignaciones internas, que no implican las contraprestaciones de bienes o servicios, destinadas a entidades paraestatales no empresariales y no financieras, con el objeto de financiar gastos inherentes a sus funciones. Estas entidades cuentan con personalidad jurídica propia y en general se les asignó la responsabilidad de proveer bienes y servicios a la comunidad en su conjunto o a los hogares individualmente en términos no de mercado; financian sus actividades principalmente mediante impuestos y/o transferencias que reciben de otros sectores gubernamentales; distribuyen sus productos gratuitamente o a precios económicamente no significativos con relación a sus costos de producción.</p>
		41501		<p>ENTIDADES PARAESTATALES NO EMPRESARIALES Y NO FINANCIERAS Asignaciones internas, que no implican las contraprestaciones de bienes o servicios, destinadas a entidades paraestatales no empresariales y no financieras, con el objeto de financiar gastos inherentes a sus funciones. Estas entidades cuentan con personalidad jurídica propia y en general se les asignó la responsabilidad de proveer bienes y servicios a la comunidad en su conjunto o a los hogares individualmente en términos no de mercado; financian sus actividades principalmente mediante impuestos y/o transferencias que reciben de otros sectores gubernamentales; distribuyen sus productos gratuitamente o a precios económicamente no significativos con relación a sus costos de producción.</p>
		41502		<p>ENTIDADES PARAMUNICIPALES NO EMPRESARIALES Y NO FINANCIERAS Asignaciones internas, que no implican las contraprestaciones de bienes o servicios, destinadas a entidades paramunicipales no empresariales y no financieras, con el objeto de financiar gastos inherentes a sus funciones. Estas entidades cuentan con personalidad jurídica propia y en general se les asignó la responsabilidad de proveer bienes y servicios a la comunidad en su conjunto o a los hogares individualmente en términos no de mercado; financian sus actividades principalmente mediante impuestos y/o transferencias que reciben de otros sectores gubernamentales; distribuyen sus productos gratuitamente o a precios económicamente no significativos con relación a sus costos de producción.</p>
		416		<p>TRANSFERENCIAS INTERNAS OTORGADAS A ENTIDADES PARAESTATALES EMPRESARIALES Y NO FINANCIERAS Asignaciones internas, que no implican la contraprestación de bienes o servicios, destinada a entidades paraestatales empresariales y no financieras, con el objeto de financiar parte de los gastos inherentes a sus funciones. Estas entidades producen bienes y servicios para el mercado a precios económicamente significativos con relación a sus costos de producción.</p>
		41601		<p>ENTIDADES PARAESTATALES EMPRESARIALES Y NO FINANCIERAS Asignaciones internas, que no implican la contraprestación de bienes o servicios, destinada a entidades paraestatales empresariales y no financieras, con el objeto de financiar parte de los gastos inherentes a sus funciones. Estas entidades producen bienes y servicios para el mercado a precios económicamente significativos con relación a sus costos de producción.</p>
		41602		<p>ENTIDADES PARAMUNICIPALES EMPRESARIALES Y NO FINANCIERAS Asignaciones internas, que no implican la contraprestación de bienes o servicios, destinada a entidades paramunicipales empresariales y no financieras, con el objeto de financiar parte de los gastos inherentes a sus funciones. Estas entidades producen bienes y servicios para el mercado a precios económicamente significativos con relación a sus costos de producción.</p>
		417		<p>TRANSFERENCIAS INTERNAS OTORGADAS A FIDEICOMISOS PÚBLICOS EMPRESARIALES Y NO FINANCIEROS Asignaciones internas, que no implican la contraprestación de bienes o servicios, destinada a fideicomisos públicos empresariales y no financieros, con el objeto de financiar parte de los gastos inherentes a sus funciones. Estos fideicomisos producen bienes y servicios para el mercado a precios económicamente significativos con relación a sus costos de producción.</p>
		41701		<p>TRANSFERENCIAS INTERNAS OTORGADAS A FIDEICOMISOS PÚBLICOS EMPRESARIALES Y NO FINANCIEROS (ESTATALES) Asignaciones internas, que no implican la contraprestación de bienes o servicios, destinada a fideicomisos públicos empresariales y no financieros (estatales), con el objeto de financiar parte de los gastos inherentes a sus funciones. Estos fideicomisos producen bienes y servicios para el mercado a precios económicamente significativos con relación a sus costos de producción.</p>



CLASIFICADOR POR OBJETO DEL GASTO A NIVEL PARTIDA ESPECÍFICA

CAPÍTULO	CONCEPTO	PARTIDA		DEFINICIÓN
		GENÉRICA	ESPECÍFICA	
		41702	TRANSFERENCIAS INTERNAS OTORGADAS A FIDEICOMISOS PÚBLICOS EMPRESARIALES Y NO FINANCIEROS (MUNICIPALES)	Asignaciones internas, que no implican la contraprestación de bienes o servicios, destinada a fideicomisos públicos empresariales y no financieros (municipales), con el objeto de financiar parte de los gastos inherentes a sus funciones. Estos fideicomisos producen bienes y servicios para el mercado a precios económicamente significativos con relación a sus costos de producción.
		418	TRANSFERENCIAS INTERNAS OTORGADAS A INSTITUCIONES PARAESTATALES PÚBLICAS FINANCIERAS	Asignaciones internas, que no implican la contraprestación de bienes o servicios, destinada a instituciones públicas financieras, para financiar parte de los gastos inherentes a sus funciones. Estas entidades realizan labores de intermediación financiera o actividades financieras auxiliares relacionadas con la misma. Comprende las instituciones públicas monetarias y las instituciones financieras no monetarias.
		41801	TRANSFERENCIAS INTERNAS OTORGADAS A INSTITUCIONES PARAESTATALES PÚBLICAS FINANCIERAS	Asignaciones internas, que no implican la contraprestación de bienes o servicios, destinada a instituciones públicas financieras (estatales), para financiar parte de los gastos inherentes a sus funciones. Estas entidades realizan labores de intermediación financiera o actividades financieras auxiliares relacionadas con la misma. Comprende las instituciones públicas monetarias y las instituciones financieras no monetarias.
		41802	TRANSFERENCIAS INTERNAS OTORGADAS A INSTITUCIONES PARAMUNICIPALES PÚBLICAS FINANCIERAS	Asignaciones internas, que no implican la contraprestación de bienes o servicios, destinada a instituciones públicas financieras (municipales), para financiar parte de los gastos inherentes a sus funciones. Estas entidades realizan labores de intermediación financiera o actividades financieras auxiliares relacionadas con la misma. Comprende las instituciones públicas monetarias y las instituciones financieras no monetarias.
		419	TRANSFERENCIAS INTERNAS OTORGADAS A FIDEICOMISOS PÚBLICOS FINANCIEROS	Asignaciones internas, que no implican la contraprestación de bienes o servicios, destinada a fideicomisos públicos financieros, con el objeto de financiar gastos inherentes a sus funciones. Estos fideicomisos realizan labores de intermediación financiera o actividades financieras auxiliares relacionadas con la misma.
		41901	TRANSFERENCIAS INTERNAS OTORGADAS A FIDEICOMISOS PÚBLICOS FINANCIEROS ESTATALES	Asignaciones internas, que no implican la contraprestación de bienes o servicios, destinada a fideicomisos públicos financieros estatales, con el objeto de financiar gastos inherentes a sus funciones. Estos fideicomisos realizan labores de intermediación financiera o actividades financieras auxiliares relacionadas con la misma.
		41902	TRANSFERENCIAS INTERNAS OTORGADAS A FIDEICOMISOS PÚBLICOS FINANCIEROS MUNICIPALES	Asignaciones internas, que no implican la contraprestación de bienes o servicios, destinada a fideicomisos públicos financieros municipales, con el objeto de financiar gastos inherentes a sus funciones. Estos fideicomisos realizan labores de intermediación financiera o actividades financieras auxiliares relacionadas con la misma.
	4200	TRANSFERENCIAS AL RESTO DEL SECTOR PÚBLICO		Asignaciones destinadas, en su caso, a entes públicos, otorgados por otros, con el objeto de sufragar gastos inherentes a sus atribuciones.
		421	TRANSFERENCIAS OTORGADAS A ENTIDADES PARAESTATALES NO EMPRESARIALES Y NO FINANCIERAS	Asignaciones a entidades, que no presuponen la contraprestación de bienes o servicios, destinada a entidades paraestatales no empresariales y no financieras de control presupuestario indirecto, con el objeto de financiar gastos inherentes a sus funciones. Estas entidades cuentan con personalidad jurídica propia y en general se les asignó la responsabilidad de proveer bienes y servicios a la comunidad en su conjunto o a los hogares individualmente en términos no de mercado; financian sus actividades principalmente mediante impuestos y/o transferencias que reciben de otros sectores gubernamentales; distribuyen sus productos gratuitamente o a precios económicamente no significativos con relación a sus costos de producción.





CLASIFICADOR POR OBJETO DEL GASTO A NIVEL PARTIDA ESPECÍFICA

CAPÍTULO	CONCEPTO	PARTIDA		DEFINICIÓN
		GENÉRICA	ESPECÍFICA	
		42101	TRANSFERENCIAS OTORGADAS A ENTIDADES PARAESTATALES NO EMPRESARIALES Y NO FINANCIERAS	Asignaciones a entidades, que no presuponen la contraprestación de bienes o servicios, destinada a entidades paraestatales no empresariales y no financieras de control presupuestario indirecto, con el objeto de financiar gastos inherentes a sus funciones. Estas entidades cuentan con personalidad jurídica propia y en general se les asignó la responsabilidad de proveer bienes y servicios a la comunidad en su conjunto o a los hogares individualmente en términos no de mercado; financian sus actividades principalmente mediante impuestos y/o transferencias que reciben de otros sectores gubernamentales; distribuyen sus productos gratuitamente o a precios económicamente no significativos con relación a sus costos de producción.
		42102	TRANSFERENCIAS OTORGADAS A ENTIDADES PARAMUNICIPALES NO EMPRESARIALES Y NO FINANCIERAS	Asignaciones a entidades, que no presuponen la contraprestación de bienes o servicios, destinada a entidades paramunicipales no empresariales y no financieras de control presupuestario indirecto, con el objeto de financiar gastos inherentes a sus funciones. Estas entidades cuentan con personalidad jurídica propia y en general se les asignó la responsabilidad de proveer bienes y servicios a la comunidad en su conjunto o a los hogares individualmente en términos no de mercado; financian sus actividades principalmente mediante impuestos y/o transferencias que reciben de otros sectores gubernamentales; distribuyen sus productos gratuitamente o a precios económicamente no significativos con relación a sus costos de producción.
	422	TRANSFERENCIAS OTORGADAS PARA ENTIDADES PARAESTATALES EMPRESARIALES Y NO FINANCIERAS		Asignaciones internas, que no suponen la contraprestación de bienes o servicios, destinada a entidades paraestatales empresariales y no financieras de control presupuestario indirecto, con el objeto de financiar parte de los gastos inherentes a sus funciones. Estas entidades producen bienes y servicios para el mercado a precios económicamente significativos con relación a sus costos de producción.
		42201	TRANSFERENCIAS OTORGADAS PARA ENTIDADES PARAESTATALES EMPRESARIALES Y NO FINANCIERAS	Asignaciones internas, que no suponen la contraprestación de bienes o servicios, destinada a entidades paraestatales empresariales y no financieras de control presupuestario indirecto, con el objeto de financiar parte de los gastos inherentes a sus funciones. Estas entidades producen bienes y servicios para el mercado a precios económicamente significativos con relación a sus costos de producción.
		42202	TRANSFERENCIAS OTORGADAS PARA ENTIDADES PARAMUNICIPALES EMPRESARIALES Y NO FINANCIERAS	Asignaciones internas, que no suponen la contraprestación de bienes o servicios, destinada a entidades paramunicipales empresariales y no financieras de control presupuestario indirecto, con el objeto de financiar parte de los gastos inherentes a sus funciones. Estas entidades producen bienes y servicios para el mercado a precios económicamente significativos con relación a sus costos de producción.
	423	TRANSFERENCIAS OTORGADAS PARA INSTITUCIONES PARAESTATALES PÚBLICAS FINANCIERAS		Asignaciones internas que no suponen la contraprestación de bienes o servicios, destinada a instituciones públicas financieras de control presupuestario indirecto, para financiar parte de los gastos inherentes a sus funciones. Estas entidades realizan labores de intermediación financiera o actividades financieras auxiliares relacionadas con la misma. Comprende las instituciones públicas monetarias y las instituciones financieras no monetarias.
		42301	TRANSFERENCIAS OTORGADAS PARA INSTITUCIONES PARAESTATALES PÚBLICAS FINANCIERAS	Asignaciones internas que no suponen la contraprestación de bienes o servicios, destinada a instituciones públicas financieras de control presupuestario indirecto, para financiar parte de los gastos inherentes a sus funciones. Estas entidades realizan labores de intermediación financiera o actividades financieras auxiliares relacionadas con la misma. Comprende las instituciones públicas monetarias y las instituciones financieras no monetarias.



CLASIFICADOR POR OBJETO DEL GASTO A NIVEL PARTIDA ESPECÍFICA

CAPÍTULO	CONCEPTO	PARTIDA		DEFINICIÓN
		GENÉRICA	ESPECÍFICA	
		42302		TRANSFERENCIAS OTORGADAS PARA INSTITUCIONES PARAMUNICIPALES PÚBLICAS FINANCIERAS Asignaciones internas que no suponen la contraprestación de bienes o servicios, destinada a instituciones públicas financieras de control presupuestario indirecto, para financiar parte de los gastos inherentes a sus funciones. Estas entidades realizan labores de intermediación financiera o actividades financieras auxiliares relacionadas con la misma. Comprende las instituciones públicas monetarias y las instituciones financieras no monetarias.
		424		TRANSFERENCIAS OTORGADAS A ENTIDADES FEDERATIVAS Y MUNICIPIOS Asignaciones que no suponen la contraprestación de bienes o servicios, destinados a favor de los estados, municipios y Distrito Federal, con la finalidad de apoyarlos en sus funciones y que no corresponden a conceptos incluidos en el Capítulo 8000 Participaciones y Aportaciones.
		42401		TRANSFERENCIAS OTORGADAS A ENTIDADES FEDERATIVAS Asignaciones que no suponen la contraprestación de bienes o servicios, destinados a favor de los estados, con la finalidad de apoyarlos en sus funciones y que no corresponden a conceptos incluidos en el Capítulo 8000 Participaciones y Aportaciones.
		42402		TRANSFERENCIAS OTORGADAS A MUNICIPIOS Asignaciones que no suponen la contraprestación de bienes o servicios, destinados a favor de los municipios, con la finalidad de apoyarlos en sus funciones y que no corresponden a conceptos incluidos en el Capítulo 8000 Participaciones y Aportaciones.
		425		TRANSFERENCIAS A FIDEICOMISOS DE ENTIDADES FEDERATIVAS Y MUNICIPIOS Asignaciones que no suponen la contraprestación de bienes o servicios, que se otorgan a fideicomisos de entidades federativas y municipios para que ejecuten acciones que se les han encomendado.
		42501		TRANSFERENCIAS A FIDEICOMISOS ESTATALES Asignaciones que no suponen la contraprestación de bienes o servicios, que se otorgan a fideicomisos de entidades federativas para que ejecuten acciones que se les han encomendado.
		42502		TRANSFERENCIAS A FIDEICOMISOS MUNICIPALES Asignaciones que no suponen la contraprestación de bienes o servicios, que se otorgan a fideicomisos de municipios para que ejecuten acciones que se les han encomendado.
4300	SUBSIDIOS Y SUBVENCIONES			Asignaciones que se otorgan para el desarrollo de actividades prioritarias de interés general a través de los entes públicos a los diferentes sectores de la sociedad, con el propósito de: apoyar sus operaciones; mantener los niveles en los precios; apoyar el consumo, la distribución y comercialización de los bienes; motivar la inversión; cubrir impactos financieros; promover la innovación tecnológica; así como para el fomento de las actividades agropecuarias, industriales o de servicios.
		431		SUBSIDIOS A LA PRODUCCIÓN Asignaciones destinadas a promover y fomentar la producción y transformación de bienes y servicios.
		43101		SUBSIDIOS A LA PRODUCCIÓN Asignaciones destinadas a promover y fomentar la producción y transformación de bienes y servicios.
		432		SUBSIDIOS A LA DISTRIBUCIÓN Asignaciones destinadas a las empresas para promover la comercialización y distribución de los bienes y servicios básicos.
		43201		SUBSIDIOS A LA DISTRIBUCIÓN Asignaciones destinadas a las empresas para promover la comercialización y distribución de los bienes y servicios básicos.
		433		SUBSIDIOS A LA INVERSIÓN Asignaciones destinadas a las empresas para mantener y promover la inversión de los sectores social y privado en actividades económicas estratégicas.
		43301		SUBSIDIOS PARA INVERSIÓN Asignaciones destinadas a las empresas para mantener y promover la inversión de los sectores social y privado en actividades económicas estratégicas.
		434		SUBSIDIOS A LA PRESTACIÓN DE SERVICIOS PÚBLICOS Asignaciones destinadas a las empresas para promover la prestación de servicios públicos.





CLASIFICADOR POR OBJETO DEL GASTO A NIVEL PARTIDA ESPECÍFICA

CAPÍTULO	CONCEPTO	PARTIDA		DEFINICIÓN
		GENÉRICA	ESPECÍFICA	
		43401		SUBSIDIOS A LA PRESTACIÓN DE SERVICIOS PÚBLICOS Asignaciones destinadas a las empresas para promover la prestación de servicios públicos.
	435			SUBSIDIOS PARA CUBRIR DIFERENCIALES DE TASAS DE INTERÉS Asignaciones destinadas a las instituciones financieras para cubrir los diferenciales generados en las operaciones financieras realizadas para el desarrollo y fomento de actividades prioritarias; mediante la aplicación de tasas preferenciales en los créditos otorgados, cuando el fondeo se realiza a tasas de mercado.
		43501		SUBSIDIOS PARA CUBRIR DIFERENCIALES DE TASAS DE INTERÉS Asignaciones destinadas a las instituciones financieras para cubrir los diferenciales generados en las operaciones financieras realizadas para el desarrollo y fomento de actividades prioritarias; mediante la aplicación de tasas preferenciales en los créditos otorgados, cuando el fondeo se realiza a tasas de mercado.
	436			SUBSIDIOS A LA VIVIENDA Asignaciones destinadas a otorgar subsidios a través de sociedades hipotecarias, fondos y fideicomisos, para la construcción y adquisición de vivienda, preferentemente a tasas de Interés social.
		43601		SUBSIDIOS A LA VIVIENDA Asignaciones destinadas a otorgar subsidios a través de sociedades hipotecarias, fondos y fideicomisos, para la construcción y adquisición de vivienda, preferentemente a tasas de Interés social.
	437			SUBVENCIONES AL CONSUMO Asignaciones destinadas a las empresas para mantener un menor nivel en los precios de bienes y servicios de consumo básico que distribuyen los sectores económicos.
		43701		SUBVENCIONES AL CONSUMO Asignaciones destinadas a las empresas para mantener un menor nivel en los precios de bienes y servicios de consumo básico que distribuyen los sectores económicos.
	438			SUBSIDIOS A ENTIDADES FEDERATIVAS Y MUNICIPIOS Asignaciones destinadas a favor de entidades federativas y municipios con la finalidad de apoyarlas en su fortalecimiento financiero y, en caso de desastres naturales o contingencias económicas, así como para dar cumplimiento a convenios suscritos.
		43801		SUBSIDIOS A ENTIDADES FEDERATIVAS Asignaciones destinadas a favor de entidades federativas con la finalidad de apoyarlas en su fortalecimiento financiero y, en caso de desastres naturales o contingencias económicas, así como para dar cumplimiento a convenios suscritos.
		43802		SUBSIDIOS A MUNICIPIOS Asignaciones destinadas a favor de municipios con la finalidad de apoyarlas en su fortalecimiento financiero y, en caso de desastres naturales o contingencias económicas, así como para dar cumplimiento a convenios suscritos.
	439			OTROS SUBSIDIOS Asignaciones otorgadas para el desarrollo de actividades prioritarias de Interés general a través de los entes públicos a los diferentes sectores de la sociedad, cuyo objeto no haya sido considerado en las partidas anteriores de este concepto.
		43901		OTROS SUBSIDIOS Asignaciones otorgadas para el desarrollo de actividades prioritarias de Interés general a través de los entes públicos a los diferentes sectores de la sociedad, cuyo objeto no haya sido considerado en las partidas anteriores de este concepto.
	4400			AYUDAS SOCIALES Asignaciones que los entes públicos otorgan a personas, instituciones y diversos sectores de la población para propósitos sociales.
		441		AYUDAS SOCIALES A PERSONAS Asignaciones destinadas al auxilio o ayudas especiales que no revisten carácter permanente, que los entes públicos otorgan a personas u hogares para propósitos sociales.



CLASIFICADOR POR OBJETO DEL GASTO A NIVEL PARTIDA ESPECÍFICA

CAPÍTULO	CONCEPTO	PARTIDA		DEFINICIÓN
		GENÉRICA	ESPECÍFICA	
			44101	AUXILIO A PERSONAS U HOGARES Asignaciones destinadas al auxilio que no revisten carácter permanente, que los entes públicos otorgan a personas u hogares para propósitos sociales.
			44102	AYUDAS ESPECIALES A PERSONAS U HOGARES Asignaciones destinadas a ayudas especiales que no revisten carácter permanente, que los entes públicos otorgan a personas u hogares para propósitos sociales.
			44103	PREMIOS, RECOMPENSAS Y ESTÍMULOS Asignaciones destinadas al otorgamiento de premios y recompensas civiles a diferentes sectores de la sociedad, por sus méritos o aportaciones en beneficio del municipio, del estado o del país.
			44104	APOYO A VOLUNTARIOS QUE PARTICIPAN EN DIVERSOS PROGRAMAS Asignaciones destinadas al otorgamiento de apoyos a diferentes sectores de la sociedad, por su participación como voluntarios en diversos programas de los entes públicos.
			44105	DIETAS A CONSEJEROS ELECTORALES LOCALES Y DISTRITALES EN EL AÑO ELECTORAL ESTATAL Asignaciones destinadas a otorgar dietas a los Consejeros Electorales locales y distritales en año electoral estatal.
	442			BECAS Y OTRAS AYUDAS PARA PROGRAMAS DE CAPACITACIÓN Asignaciones destinadas a becas y otras ayudas para programas de formación o capacitación acordadas con personas.
			44201	BECAS Asignaciones destinadas al otorgamiento de becas para programas de formación o capacitación acordadas con personas.
			44202	OTRAS AYUDAS PARA PROGRAMAS DE FORMACIÓN O CAPACITACIÓN Asignaciones destinadas al otorgamiento de otras ayudas para programas de formación o capacitación acordadas con personas.
	443			AYUDAS SOCIALES A INSTITUCIONES DE ENSEÑANZA Asignaciones destinadas para la atención de gastos corrientes de establecimientos de enseñanza.
			44301	AYUDAS SOCIALES A INSTITUCIONES DE ENSEÑANZA Asignaciones destinadas para la atención de gastos corrientes de establecimientos de enseñanza.
	444			AYUDAS SOCIALES A ACTIVIDADES CIENTÍFICAS O ACADÉMICAS Asignaciones destinadas al desarrollo de actividades científicas o académicas. Incluye las erogaciones corrientes de los investigadores.
			44401	AYUDAS SOCIALES A ACTIVIDADES CIENTÍFICAS O ACADÉMICAS Asignaciones destinadas al desarrollo de actividades científicas o académicas. Incluye las erogaciones corrientes de los investigadores.
	445			AYUDAS SOCIALES A INSTITUCIONES SIN FINES DE LUCRO Asignaciones destinadas al auxilio y estímulo de acciones realizadas por instituciones sin fines de lucro que contribuyan a la consecución de los objetivos del ente público otorgante.
			44501	AYUDAS SOCIALES A INSTITUCIONES SIN FINES DE LUCRO Asignaciones destinadas al auxilio y estímulo de acciones realizadas por instituciones sin fines de lucro que contribuyan a la consecución de los objetivos del ente público otorgante.
	446			AYUDAS SOCIALES A COOPERATIVAS Asignaciones destinadas a promover el cooperativismo.
			44601	AYUDAS SOCIALES A COOPERATIVAS Asignaciones destinadas a promover el cooperativismo.
	447			AYUDAS SOCIALES A ENTIDADES DE INTERÉS PÚBLICO Asignaciones destinadas a cubrir erogaciones que realizan los institutos electorales a los partidos políticos.
			44701	AYUDAS SOCIALES A ENTIDADES DE INTERÉS PÚBLICO Asignaciones destinadas a cubrir erogaciones que realizan los institutos electorales a los partidos políticos.





CLASIFICADOR POR OBJETO DEL GASTO A NIVEL PARTIDA ESPECÍFICA

CAPÍTULO	CONCEPTO	PARTIDA		DEFINICIÓN
		GENÉRICA	ESPECÍFICA	
		448	AYUDAS POR DESASTRES NATURALES Y OTROS SINIESTROS	
			Asignaciones destinadas a atender a la población por contingencias y desastres naturales, así como las actividades relacionadas con su prevención, operación y supervisión.	
		44801	AYUDAS POR DESASTRES NATURALES	
			Asignaciones destinadas a atender a la población por contingencias y desastres naturales, así como las actividades relacionadas con su prevención, operación y supervisión.	
		44802	AYUDAS POR OTROS SINIESTROS	
			Asignaciones destinadas a atender a la población por otros siniestros, así como las actividades relacionadas con su prevención, operación y supervisión.	
4500	PENSIONES Y JUBILACIONES			
	Asignaciones para el pago a pensionistas y jubilados o a sus familiares, que cubre el Gobierno Federal, Estatal y Municipal, o bien el Instituto de Seguridad Social correspondiente, conforme al régimen legal establecido, así como los pagos adicionales derivados de compromisos contractuales a personal retirado.			
	451 PENSIONES			
	Asignaciones para el pago a pensionistas o a sus familiares, que cubre el Gobierno Federal, Estatal y Municipal, o bien el Instituto de Seguridad Social correspondiente, conforme al régimen legal establecido, así como los pagos adicionales derivados de compromisos contractuales a personal retirado.			
	45101 PENSIONES DEL PERSONAL DE BASE			
	Asignaciones para el pago a pensionistas o a familiares del personal de base retirado, que cubren los entes públicos, el Instituto de Seguridad Social correspondiente, Fondo de Pensiones o Instancia similar, conforme al régimen legal establecido, así como los pagos adicionales derivados de compromisos contractuales.			
	45102 PENSIONES DEL PERSONAL DE CONFIANZA			
	Asignaciones para el pago a pensionistas o a familiares del personal de confianza retirado, que cubren los entes públicos, el Instituto de Seguridad Social correspondiente, Fondo de Pensiones o Instancia similar, conforme al régimen legal establecido, así como los pagos adicionales derivados de compromisos contractuales.			
	45103 PENSIONES DEL PERSONAL DOCENTE			
	Asignaciones para el pago a pensionistas o a familiares del personal docente retirado, que cubren los entes públicos, el Instituto de Seguridad Social correspondiente, Fondo de Pensiones o Instancia similar, conforme al régimen legal establecido, así como los pagos adicionales derivados de compromisos contractuales.			
	452 JUBILACIONES			
	Asignaciones para el pago a jubilados, que cubre el Gobierno Federal, Estatal y Municipal, o bien el Instituto de Seguridad Social correspondiente, conforme al régimen legal establecido, así como los pagos adicionales derivados de compromisos contractuales a personal retirado.			
	45201 JUBILACIONES DEL PERSONAL DE BASE			
	Asignaciones para el pago a jubilados identificados como personal de base, que cubren los entes públicos, el Instituto de Seguridad Social correspondiente, Fondo de Pensiones o Instancia similar, conforme al régimen legal establecido, así como los pagos adicionales derivados de compromisos contractuales.			
	45202 JUBILACIONES DEL PERSONAL DE CONFIANZA			
	Asignaciones para el pago a jubilados identificados como personal de confianza, que cubren los entes públicos, el Instituto de Seguridad Social correspondiente, Fondo de Pensiones o Instancia similar, conforme al régimen legal establecido, así como los pagos adicionales derivados de compromisos contractuales.			
	45203 JUBILACIONES DEL PERSONAL DOCENTE			
	Asignaciones para el pago a jubilados identificados como personal docente, que cubren los entes públicos, el Instituto de Seguridad Social correspondiente, Fondo de Pensiones o Instancia similar, conforme al régimen legal establecido, así como los pagos adicionales derivados de compromisos contractuales.			
	459 OTRAS PENSIONES Y JUBILACIONES			
	Asignaciones destinadas a cubrir erogaciones que no estén consideradas en las partidas anteriores de este concepto como son: el pago de sumas aseguradas y prestaciones económicas no consideradas en los conceptos anteriores.			



CLASIFICADOR POR OBJETO DEL GASTO A NIVEL PARTIDA ESPECÍFICA

CAPÍTULO	CONCEPTO	PARTIDA		DEFINICIÓN
		GENÉRICA	ESPECÍFICA	
			45901	PAGO DE SUMAS ASEGURADAS Asignaciones destinadas a complementar la integración del monto constitutivo para la adquisición de las rentas vitalicias y de los seguros de sobrevivencia que establecen las disposiciones generales en materia de seguridad social.
			45902	PRESTACIONES ECONÓMICAS DISTINTAS DE PENSIONES Y JUBILACIONES Asignaciones destinadas a cubrir a la población derechohabiente de los Institutos de seguridad social las prestaciones que establecen sus propias Leyes y Convenios Laborales.
4600	TRANSFERENCIAS A FIDEICOMISOS, MANDATOS Y OTROS ANÁLOGOS Asignaciones que se otorgan a fideicomisos, mandatos y otros análogos para que por cuenta de los entes públicos ejecuten acciones que éstos les han encomendado.			
	461	TRANSFERENCIAS A FIDEICOMISOS DEL PODER EJECUTIVO Asignaciones que no suponen la contraprestación de bienes o servicios que se otorgan a fideicomisos del Poder Ejecutivo no incluidos en el Presupuesto de Egresos para que por cuenta de los entes públicos ejecuten acciones que éstos les han encomendado.		
		46101	TRANSFERENCIAS A FIDEICOMISOS ESTATALES Asignaciones que no suponen la contraprestación de bienes o servicios que se otorgan a fideicomisos estatales no incluidos en el Presupuesto de Egresos para que por cuenta de los entes públicos ejecuten acciones que éstos les han encomendado.	
		46102	TRANSFERENCIAS A FIDEICOMISOS MUNICIPALES Asignaciones que no suponen la contraprestación de bienes o servicios que se otorgan a fideicomisos municipales no incluidos en el Presupuesto de Egresos para que por cuenta de los entes públicos ejecuten acciones que éstos les han encomendado.	
	462	TRANSFERENCIAS A FIDEICOMISOS DEL PODER LEGISLATIVO Asignaciones que no suponen la contraprestación de bienes o servicios que se otorgan a fideicomisos del Poder Legislativo no incluidos en el Presupuesto de Egresos para que por cuenta de los entes públicos ejecuten acciones que éstos les han encomendado.		
		46201	TRANSFERENCIAS A FIDEICOMISOS DEL PODER LEGISLATIVO Asignaciones que no suponen la contraprestación de bienes o servicios que se otorgan a fideicomisos del Poder Legislativo no incluidos en el Presupuesto de Egresos para que por cuenta de los entes públicos ejecuten acciones que éstos les han encomendado.	
	463	TRANSFERENCIAS A FIDEICOMISOS DEL PODER JUDICIAL Asignaciones que no suponen la contraprestación de bienes o servicios que se otorgan a fideicomisos del Poder Judicial no incluidos en el Presupuesto de Egresos para que por cuenta de los entes públicos ejecuten acciones que éstos les han encomendado.		
		46301	TRANSFERENCIAS A FIDEICOMISOS DEL PODER JUDICIAL Asignaciones que no suponen la contraprestación de bienes o servicios que se otorgan a fideicomisos del Poder Judicial no incluidos en el Presupuesto de Egresos para que por cuenta de los entes públicos ejecuten acciones que éstos les han encomendado.	
	464	TRANSFERENCIAS A FIDEICOMISOS PÚBLICOS DE ENTIDADES PARAESTATALES NO EMPRESARIALES Y NO FINANCIERAS Asignaciones internas, que no suponen la contraprestación de bienes o servicios, destinada a fideicomisos no empresariales y no financieros, con el objeto de financiar gastos inherentes a sus funciones. Estas entidades cuentan con personalidad jurídica propia y en general se les asignó la responsabilidad de proveer bienes y servicios a la comunidad en su conjunto o a los hogares individualmente en términos no de mercado.		
		46401	TRANSFERENCIAS A FIDEICOMISOS PÚBLICOS DE ENTIDADES PARAESTATALES NO EMPRESARIALES Y NO FINANCIERAS Asignaciones internas, que no suponen la contraprestación de bienes o servicios, destinada a fideicomisos de entidades paraestatales no empresariales y no financieros, con el objeto de financiar gastos inherentes a sus funciones. Estas entidades cuentan con personalidad jurídica propia y en general se les asignó la responsabilidad de proveer bienes y servicios a la comunidad en su conjunto o a los hogares individualmente en términos no de mercado.	
		46402	TRANSFERENCIAS A FIDEICOMISOS PÚBLICOS DE ENTIDADES PARAMUNICIPALES NO EMPRESARIALES Y NO FINANCIERAS Asignaciones internas, que no suponen la contraprestación de bienes o servicios, destinada a fideicomisos de entidades paramunicipales no empresariales y no financieros, con el objeto de financiar gastos inherentes a sus funciones. Estas entidades cuentan con personalidad jurídica propia y en general se les asignó la responsabilidad de proveer bienes y servicios a la comunidad en su conjunto o a los hogares individualmente en términos no de mercado.	





CLASIFICADOR POR OBJETO DEL GASTO A NIVEL PARTIDA ESPECÍFICA

CAPÍTULO	CONCEPTO	PARTIDA		DEFINICIÓN
		GENÉRICA	ESPECÍFICA	
		465	TRANSFERENCIAS A FIDEICOMISOS PÚBLICOS DE ENTIDADES PARAESTATALES EMPRESARIALES Y NO FINANCIERAS Asignaciones internas, que no suponen la contraprestación de bienes o servicios, destinada a fideicomisos empresariales y no financieros, con el objeto de financiar parte de los gastos inherentes a sus funciones.	
		46501	TRANSFERENCIAS A FIDEICOMISOS PÚBLICOS DE ENTIDADES PARAESTATALES EMPRESARIALES Y NO FINANCIERAS Asignaciones internas, que no suponen la contraprestación de bienes o servicios, destinada a fideicomisos empresariales y no financieros, con el objeto de financiar parte de los gastos inherentes a sus funciones.	
		46502	TRANSFERENCIAS A FIDEICOMISOS PÚBLICOS DE ENTIDADES PARAMUNICIPALES EMPRESARIALES Y NO FINANCIERAS Asignaciones internas, que no suponen la contraprestación de bienes o servicios, destinada a fideicomisos empresariales y no financieros, con el objeto de financiar parte de los gastos inherentes a sus funciones.	
		466	TRANSFERENCIAS A FIDEICOMISOS DE INSTITUCIONES PÚBLICAS FINANCIERAS Asignaciones internas, que no suponen la contraprestación de bienes o servicios, destinada a fideicomisos públicos financieros, para financiar parte de los gastos inherentes a sus funciones. Estas entidades realizan labores de intermediación financiera o actividades financieras auxiliares relacionadas con la misma.	
		46601	TRANSFERENCIAS A FIDEICOMISOS DE INSTITUCIONES PÚBLICAS FINANCIERAS Asignaciones internas, que no suponen la contraprestación de bienes o servicios, destinada a fideicomisos públicos financieros, para financiar parte de los gastos inherentes a sus funciones. Estas entidades realizan labores de intermediación financiera o actividades financieras auxiliares relacionadas con la misma.	
4700	TRANSFERENCIAS A LA SEGURIDAD SOCIAL Asignaciones destinadas a cubrir las aportaciones de seguridad social que por obligación de ley los entes públicos deben transferir a los organismos de seguridad social en su carácter de responsable solidario, distintas a las consideradas en el capítulo 1000 "Servicios Personales" o en el concepto 4500 "Pensiones y Jubilaciones".			
		471	TRANSFERENCIAS POR OBLIGACIÓN DE LEY Asignaciones destinadas a cuotas y aportaciones de seguridad social que aporta el Estado de carácter estatutario y para seguros de retiro, cesantía en edad avanzada y vejez distintas a las consideradas en el capítulo 1000 "Servicios Personales".	
		47101	TRANSFERENCIAS POR OBLIGACIÓN DE LEY Asignaciones destinadas a cuotas y aportaciones de seguridad social que aporta el Estado de carácter estatutario y para seguros de retiro, cesantía en edad avanzada y vejez distintas a las consideradas en el capítulo 1000 "Servicios Personales".	
4800	DONATIVOS Asignaciones que los entes públicos destinan por causa de utilidad social para otorgar donativos a instituciones no lucrativas destinadas a actividades educativas, culturales, de salud, de investigación científica, de aplicación de nuevas tecnologías o de beneficencia, en términos de las disposiciones aplicables.			
		481	DONATIVOS A INSTITUCIONES SIN FINES DE LUCRO Asignaciones destinadas a instituciones privadas que desarrollen actividades sociales, culturales, de beneficencia o sanitarias sin fines de lucro, para la continuación de su labor social. Incluye las asignaciones en dinero o en especie destinadas a instituciones, tales como: escuelas, institutos, universidades, centros de investigación, hospitales, museos, fundaciones, entre otros.	
		48101	DONATIVOS A INSTITUCIONES SIN FINES DE LUCRO Asignaciones destinadas a instituciones privadas que desarrollen actividades sociales, culturales, de beneficencia o sanitarias sin fines de lucro, para la continuación de su labor social. Incluye las asignaciones en dinero o en especie destinadas a instituciones, tales como: escuelas, institutos, universidades, centros de investigación, hospitales, museos, fundaciones, entre otros.	
		482	DONATIVOS A ENTIDADES FEDERATIVAS Asignaciones que los entes públicos otorgan, en los términos del Presupuesto de Egresos y las demás disposiciones aplicables, por concepto de donativos en dinero y donaciones en especie a favor de las entidades federativas o sus municipios para contribuir a la consecución de objetivos de beneficio social y cultural.	



CLASIFICADOR POR OBJETO DEL GASTO A NIVEL PARTIDA ESPECÍFICA

CAPÍTULO	CONCEPTO	PARTIDA		DEFINICIÓN
		GENÉRICA	ESPECÍFICA	
		48201	DONATIVOS A ENTIDADES FEDERATIVAS	Asignaciones que los entes públicos otorgan, en los términos del Presupuesto de Egresos y las demás disposiciones aplicables, por concepto de donativos en dinero y donaciones en especie a favor de las entidades federativas o sus municipios para contribuir a la consecución de objetivos de beneficio social y cultural.
	483		DONATIVOS A FIDEICOMISOS PRIVADOS	Asignaciones que los entes públicos otorgan, en los términos del Presupuesto de Egresos y las demás disposiciones aplicables, por concepto de donativos en dinero y donaciones en especie a favor de fideicomisos privados, que desarrollen actividades administrativas, sociales, culturales, de beneficencia o sanitarias, para la continuación de su labor social.
		48301	DONATIVOS A FIDEICOMISOS PRIVADOS	Asignaciones que los entes públicos otorgan, en los términos del Presupuesto de Egresos y las demás disposiciones aplicables, por concepto de donativos en dinero y donaciones en especie a favor de fideicomisos privados, que desarrollen actividades administrativas, sociales, culturales, de beneficencia o sanitarias, para la continuación de su labor social.
	484		DONATIVOS A FIDEICOMISOS ESTATALES	Asignaciones que los entes públicos otorgan en los términos del Presupuesto de Egresos y las demás disposiciones aplicables, por concepto de donativos en dinero y donaciones en especie a favor de fideicomisos constituidos por las entidades federativas, que desarrollen actividades administrativas, sociales, culturales, de beneficencia o sanitarias, para la continuación de su labor social.
		48401	DONATIVOS A FIDEICOMISOS ESTATALES	Asignaciones que los entes públicos otorgan en los términos del Presupuesto de Egresos y las demás disposiciones aplicables, por concepto de donativos en dinero y donaciones en especie a favor de fideicomisos constituidos por las entidades federativas, que desarrollen actividades administrativas, sociales, culturales, de beneficencia o sanitarias, para la continuación de su labor social.
	485		DONATIVOS INTERNACIONALES	Asignaciones que los entes públicos otorgan, en los términos del Presupuesto de Egresos y las demás disposiciones aplicables, por concepto de donativos en dinero y donaciones en especie a favor de instituciones internacionales gubernamentales o privadas sin fines de lucro que contribuyan a la consecución de objetivos de beneficio social y cultural.
		48501	DONATIVOS INTERNACIONALES	Asignaciones que los entes públicos otorgan, en los términos del Presupuesto de Egresos y las demás disposiciones aplicables, por concepto de donativos en dinero y donaciones en especie a favor de instituciones internacionales gubernamentales o privadas sin fines de lucro que contribuyan a la consecución de objetivos de beneficio social y cultural.
4900	TRANSFERENCIAS AL EXTERIOR			Asignaciones que se otorgan para cubrir cuotas y aportaciones a instituciones y órganos internacionales. Derivadas de acuerdos, convenios o tratados celebrados por los entes públicos.
	491		TRANSFERENCIAS PARA GOBIERNOS EXTRANJEROS	Asignaciones que no suponen la contraprestación de bienes o servicio, se otorgan para cubrir cuotas y aportaciones a gobiernos extranjeros, derivadas de acuerdos, convenios o tratados celebrados por los entes públicos.
		49101	TRANSFERENCIAS PARA GOBIERNOS EXTRANJEROS	Asignaciones que no suponen la contraprestación de bienes o servicio, se otorgan para cubrir cuotas y aportaciones a gobiernos extranjeros, derivadas de acuerdos, convenios o tratados celebrados por los entes públicos.
	492		TRANSFERENCIAS PARA ORGANISMOS INTERNACIONALES	Asignaciones que no suponen la contraprestación de bienes o servicio, se otorgan para cubrir cuotas y aportaciones a organismos internacionales, derivadas de acuerdos, convenios o tratados celebrados por los entes públicos.
		49201	TRANSFERENCIAS PARA ORGANISMOS INTERNACIONALES	Asignaciones que no suponen la contraprestación de bienes o servicio, se otorgan para cubrir cuotas y aportaciones a organismos internacionales, derivadas de acuerdos, convenios o tratados celebrados por los entes públicos.





CLASIFICADOR POR OBJETO DEL GASTO A NIVEL PARTIDA ESPECÍFICA

CAPÍTULO	CONCEPTO	PARTIDA		DEFINICIÓN
		GENÉRICA	ESPECÍFICA	
		493	TRANSFERENCIAS PARA EL SECTOR PRIVADO EXTERNO	Asignaciones que no suponen la contraprestación de bienes o servicio, se otorgan para cubrir cuotas y aportaciones al sector privado externo, derivadas de acuerdos, convenios o tratados celebrados por los entes públicos.
		49301	TRANSFERENCIAS PARA EL SECTOR PRIVADO EXTERNO	Asignaciones que no suponen la contraprestación de bienes o servicio, se otorgan para cubrir cuotas y aportaciones al sector privado externo, derivadas de acuerdos, convenios o tratados celebrados por los entes públicos.
5000	BIENES MUEBLES, INMUEBLES E INTANGIBLES			Agrupar las asignaciones destinadas a la adquisición de toda clase de bienes muebles e inmuebles requeridos en el desempeño de las actividades de los entes públicos. Incluye los pagos por adjudicación, expropiación e indemnización de bienes muebles e inmuebles a favor del Gobierno.
	5100		MOBILIARIO Y EQUIPO DE ADMINISTRACIÓN	Asignaciones destinadas a la adquisición de toda clase de mobiliario y equipo de administración; bienes informáticos y equipo de cómputo; a bienes artísticos, obras de arte, objetos valiosos y otros elementos coleccionables. Así como también las refacciones y accesorios mayores correspondientes a este concepto. Incluye los pagos por adjudicación, expropiación e indemnización de bienes muebles a favor del Gobierno.
		511	MUEBLES DE OFICINA Y ESTANTERÍA	Asignaciones destinadas a la adquisición de bienes muebles y sistemas modulares que requieran los entes públicos para el desempeño de sus funciones, tales como: estantes, ficheros, percheros, escritorios, sillas, sillones, anaqueles, archiveros, libreros, mesas, pupitres, caballetes, restridores, entre otros.
		51101	MOBILIARIO Y EQUIPO MÉDICO QUIRÚRGICO	Asignaciones destinadas a la adquisición de mobiliario y equipo médico quirúrgico que requieran los entes públicos para el desempeño de sus funciones, tales como: anaqueles, gabinetes, mesas, silla cama para toma de muestras, entre otros.
		51102	ELEMENTOS ARQUITECTÓNICOS Y MATERIAL DE EXPOSICIÓN PARA USO EN OFICINAS	Asignaciones destinadas a la adquisición de elementos arquitectónicos y material de exposición para uso en oficinas que requieran los entes públicos para el desempeño de sus funciones, tales como: bases y postes para formar filas, tarimas, entre otros.
		51103	EQUIPO DE MANTENIMIENTO Y SEGURIDAD PARA USO EN OFICINAS	Asignaciones destinadas a la adquisición de equipo de mantenimiento y seguridad para uso en oficinas que requieran los entes públicos para el desempeño de sus funciones, como por ejemplo: arcos de seguridad para biblioteca (detecta libros).
		51104	EQUIPO DEPORTIVO Y DE CAMPAÑA PARA OFICINAS	Asignaciones destinadas a la adquisición de equipo deportivo y de campaña para uso en oficinas que requieran los entes públicos para el desempeño de sus funciones, como por ejemplo: cates.
		51105	EQUIPO ELÉCTRICO PARA OFICINAS	Asignaciones destinadas a la adquisición de equipo eléctrico para uso en oficinas que requieran los entes públicos para el desempeño de sus funciones, como por ejemplo: consola para intercomunicación y lámpara de cabezera.
		51106	EQUIPOS PARA OFICINAS DE CARÁCTER COMERCIAL	Asignaciones destinadas a la adquisición de equipo para oficina de carácter comercial que requieran los entes públicos para el desempeño de sus funciones, tales como: catafalco, depósito para pan autoservicio, entre otros.
		51107	MOBILIARIO Y EQUIPO	Asignaciones destinadas a la adquisición de mobiliario y equipo para uso en oficinas que requieran los entes públicos para el desempeño de sus funciones, tales como: anaqueles, archiveros, bancos, butacas, carros para transportar, escritorios, gabinetes, libreros, mesas, sillas, sillones, entre otros.
		512	MUEBLES, EXCEPTO DE OFICINA Y ESTANTERÍA	Asignaciones destinadas a todo tipo de muebles ensamblados, tapizados, sofás-cama, sillones reclinables, muebles de mimbre, ratán y bejuco y materiales similares, cocinas y sus partes. Excepto muebles de oficina y estantería.
		51201	MUEBLES, EXCEPTO DE OFICINA Y ESTANTERÍA	Asignaciones destinadas a todo tipo de muebles ensamblados, tapizados, sofás-cama, sillones reclinables, muebles de mimbre, ratán y bejuco y materiales similares, cocinas y sus partes. Excepto muebles de oficina y estantería.





CLASIFICADOR POR OBJETO DEL GASTO A NIVEL PARTIDA ESPECÍFICA

CAPÍTULO	CONCEPTO	PARTIDA		DEFINICIÓN
		GENÉRICA	ESPECÍFICA	
		513	BIENES ARTÍSTICOS, CULTURALES Y CIENTÍFICOS	Asignaciones destinadas a cubrir adquisición de obras y colecciones de carácter histórico y cultural de manera permanente de bienes artísticos y culturales como colecciones de pinturas, esculturas, cuadros, etc.
		51301	ELEMENTOS ARQUITECTÓNICOS Y MATERIAL DE EXPOSICIÓN PARA USO ARTÍSTICO, CULTURAL Y CIENTÍFICO	Asignaciones destinadas a cubrir adquisición de elementos arquitectónicos y material de exposición para uso artístico, cultural y científico, considerados como obras y colecciones de carácter histórico y cultural, tales como: animales disecados, banderas y astas, esculturas, lámparas, máquinas de escribir, medallas, monedas o billetes, objetos litúrgicos, pinturas, entre otros.
		51302	INSTRUMENTOS MUSICALES	Asignaciones destinadas a cubrir adquisición de instrumentos musicales, considerados como obras y colecciones de carácter histórico y cultural, tales como: acordeón, clarinete, flautas, guitarras, pianos, tambores, violines, entre otros.
		514	OBJETOS DE VALOR	Asignaciones destinadas a cubrir la adquisición de bienes producidos de considerable valor que se adquieren y se mantienen como depósitos de valor y no se usan primordialmente para fines de producción o consumo, comprenden: piedras y metales preciosos como diamantes, el oro no monetario, el platino y la plata, que no se pretende utilizar como insumos intermedios en procesos de producción.
		51401	OBJETOS DE VALOR	Asignaciones destinadas a cubrir la adquisición de bienes producidos de considerable valor que se adquieren y se mantienen como depósitos de valor y no se usan primordialmente para fines de producción o consumo, comprenden: piedras y metales preciosos como diamantes, el oro no monetario, el platino y la plata, que no se pretende utilizar como insumos intermedios en procesos de producción.
		515	EQUIPO DE CÓMPUTO Y DE TECNOLOGÍAS DE LA INFORMACIÓN	Asignaciones destinadas a la adquisición de equipos y aparatos de uso informático, para el procesamiento electrónico de datos y para el uso de redes, así como sus refacciones y accesorios mayores, tales como: servidores, computadoras, lectoras, terminales, monitores, procesadores, tableros de control, equipos de conectividad, unidades de almacenamiento, impresoras, lectores ópticos y magnéticos, monitores y componentes electrónicos como tarjetas simples o cargadas; circuitos, modem para computadora, fax y teléfono arneses, entre otras.
		51501	APARATOS DE CÓMPUTO PARA USO VEHICULAR	Asignaciones destinadas a la adquisición de aparatos de cómputo para uso vehicular, tales como: analizador de gases para motores a diesel, simulador de fallas para sistema de frenos, entre otros.
		51502	EQUIPO DE CÓMPUTO PARA SERVICIO TELEFÓNICO	Asignaciones destinadas a la adquisición de aparatos de cómputo para servicio telefónico, tales como: esclavos inteligentes y remotos, sistemas de grabado de números, entre otros.
		51503	EQUIPO DE COMPUTACIÓN	Asignaciones destinadas a la adquisición de equipo de computación y aparatos de uso informático, para el procesamiento electrónico de datos y para el uso de redes, así como sus refacciones y accesorios mayores, tales como: servidores, computadoras, lectoras, terminales, monitores, procesadores, tableros de control, equipos de conectividad, unidades de almacenamiento, impresoras, lectores ópticos y magnéticos, monitores y componentes electrónicos como tarjetas simples o cargadas; circuitos, modem para computadora, fax, teléfono y arneses, entre otras.
		51504	MOBILIARIO Y EQUIPO DE CÓMPUTO	Asignaciones destinadas a la adquisición de mobiliario y equipo de cómputo, tales como: entrenadores, lectores de códigos de barras, entre otros.
		519	OTROS MOBILIARIOS Y EQUIPOS DE ADMINISTRACIÓN	Asignaciones destinadas a la adquisición de equipos propios para el desarrollo de las actividades administrativas, productivas y demás instalaciones de los entes públicos, tales como: máquinas de escribir, sumar, calcular y registrar; equipo de fotocopadoras, aspiradoras, encenderadoras, grabadoras, radios, televisores, microfilmadoras, circuito cerrado de T.V., equipos de detección de fuego, alarma y voice, lavadoras, hornos de microondas y demás bienes considerados en los activos fijos de los entes públicos. Incluye los utensilios para el servicio de alimentación, cuya adquisición incrementa los activos fijos de las mismas.





CLASIFICADOR POR OBJETO DEL GASTO A NIVEL PARTIDA ESPECÍFICA

CAPÍTULO	CONCEPTO	PARTIDA		DEFINICIÓN
		GENÉRICA	ESPECÍFICA	
		51901	OTROS EQUIPOS DE COMUNICACIÓN	Asignaciones destinadas a la adquisición de otros equipos de comunicación para el desarrollo de las actividades administrativas, productivas y demás instalaciones de los entes públicos, tales como: fotocopiadoras, grabadoras de voz, microfilmadoras, mimeógrafos, televisiones, videocámaras, entre otros, cuya adquisición incremente los activos fijos de las mismas.
		51902	OTROS EQUIPOS DE COMPUTACIÓN	Asignaciones destinadas a la adquisición de otros equipos de computación para el desarrollo de las actividades administrativas, productivas y demás instalaciones de los entes públicos, tales como: Impresoras para códigos de barras, ventilador portátil, entre otros, cuya adquisición incremente los activos fijos de las mismas.
		51903	OTROS EQUIPOS DE MANTENIMIENTO Y SEGURIDAD	Asignaciones destinadas a la adquisición de otros equipos de mantenimiento y seguridad para el desarrollo de las actividades administrativas, productivas y demás instalaciones de los entes públicos, tales como: aspiradoras, detectores de explosivos, equipos de alarma, escaleras, extinguidores, entre otros, cuya adquisición incremente los activos fijos de las mismas.
		51904	OTROS EQUIPOS DE PINTURA Y DIBUJO	Asignaciones destinadas a la adquisición de otros equipos de pintura y dibujo para el desarrollo de las actividades administrativas, productivas y demás instalaciones de los entes públicos, tales como: caballetes, estuches, lámparas de retrador, reglas, entre otros, cuya adquisición incremente los activos fijos de las mismas.
		51905	OTROS EQUIPOS DEPORTIVOS Y DE CAMPAÑA	Asignaciones destinadas a la adquisición de otros equipos deportivos y de campaña para el desarrollo de las actividades administrativas, productivas y demás instalaciones de los entes públicos, tales como: embudos y esferas para sorteos, bolas para sorteos, entre otros, cuya adquisición incremente los activos fijos de las mismas.
		51906	OTROS EQUIPOS DE CARÁCTER COMERCIAL	Asignaciones destinadas a la adquisición de otros equipos de carácter comercial para el desarrollo de las actividades administrativas, productivas y demás instalaciones de los entes públicos, tales como: aparatos etiquetadores, básculas, congeladoras, refrigeradores, mostradores, exhibidores, entre otros, cuya adquisición incremente los activos fijos de las mismas.
		51907	OTROS EQUIPOS Y HERRAMIENTAS	Asignaciones destinadas a la adquisición de otros equipos y herramientas para el desarrollo de las actividades administrativas, productivas y demás instalaciones de los entes públicos, como por ejemplo: desarmador eléctrico de velocidad variable, cuya adquisición incremente los activos fijos de las mismas.
		51908	OTRO MOBILIARIO Y EQUIPO	Asignaciones destinadas a la adquisición de otro tipo de mobiliario y equipo para el desarrollo de las actividades administrativas, productivas y demás instalaciones de los entes públicos, tales como: aire acondicionado, básculas, cafeteras, cama de madera o metal, engargoladoras, enmecedoras, máquinas de escribir, muebles para cocina, purificadores de agua, entre otros, cuya adquisición incremente los activos fijos de las mismas.
5200	MOBILIARIO Y EQUIPO EDUCACIONAL Y RECREATIVO			Asignaciones destinadas a la adquisición de equipos educacionales y recreativos, tales como: equipos y aparatos audiovisuales, aparatos de gimnasia, proyectores, cámaras fotográficas, entre otros. Incluye refacciones y accesorios mayores correspondientes a este concepto.
	521	EQUIPOS Y APARATOS AUDIOVISUALES		Asignaciones destinadas a la adquisición de equipos, tales como: proyectores, micrófonos, grabadores, televisores, entre otros.
		52101	EQUIPOS Y APARATOS AUDIOVISUALES	Asignaciones destinadas a la adquisición de equipos, tales como: proyectores, micrófonos, grabadores, televisores, entre otros.
	522	APARATOS DEPORTIVOS		Asignaciones destinadas a la adquisición de aparatos, tales como: aparatos y equipos de gimnasia y prácticas deportivas, entre otros.
		52201	APARATOS DEPORTIVOS	Asignaciones destinadas a la adquisición de aparatos, tales como: aparatos y equipos de gimnasia y prácticas deportivas, entre otros.





CLASIFICADOR POR OBJETO DEL GASTO A NIVEL PARTIDA ESPECÍFICA

CAPITULO	CONCEPTO	PARTIDA		DEFINICIÓN
		GENÉRICA	ESPECÍFICA	
		523	CÁMARAS FOTOGRÁFICAS Y DE VIDEO	
			Asignaciones destinadas a la adquisición de cámaras fotográficas, equipos y accesorios fotográficos y aparatos de proyección y de video, entre otros.	
		52301	CÁMARAS FOTOGRÁFICAS Y DE VIDEO	
			Asignaciones destinadas a la adquisición de cámaras fotográficas, equipos y accesorios fotográficos y aparatos de proyección y de video, entre otros.	
		529	OTRO MOBILIARIO Y EQUIPO EDUCACIONAL Y RECREATIVO	
			Asignaciones destinadas a la adquisición de mobiliario y equipo educacional y recreativo, tales como: muebles especializados para uso escolar, aparatos para parques infantiles, mesas especiales de juegos, instrumentos musicales y otros equipos destinados a la educación y recreación.	
		52901	OTRO MOBILIARIO Y EQUIPO EDUCACIONAL Y RECREATIVO	
			Asignaciones destinadas a la adquisición de mobiliario y equipo educacional y recreativo, tales como: muebles especializados para uso escolar, aparatos para parques infantiles, mesas especiales de juegos, instrumentos musicales y otros equipos destinados a la educación y recreación.	
5300	EQUIPO E INSTRUMENTAL MEDICO Y DE LABORATORIO			
			Asignaciones destinadas a la adquisición de equipo e instrumental médico y de laboratorio requerido para proporcionar los servicios médicos, hospitalarios y demás actividades de salud e investigación científica y técnica. Incluye refacciones y accesorios mayores correspondientes a esta partida.	
		531	EQUIPO MÉDICO Y DE LABORATORIO	
			Asignaciones destinadas a la adquisición de equipos, refacciones y accesorios mayores, utilizados en hospitales, unidades sanitarias, consultorios, servicios veterinarios y en los laboratorios auxiliares de las ciencias médicas y de investigación científica, tales como: rayos X, ultrasonido, equipos de diálisis e Inhalo-terapia, máquinas esterilizadoras, sillas dentales, mesas operatorias, incubadoras, microscopios y toda clase de aparatos necesarios para equipar salas de rehabilitación, de emergencia, de hospitalización y de operación médica y equipo de rescate y salvamento.	
		53101	APARATOS E INSTRUMENTOS DE LABORATORIO	
			Asignaciones destinadas a la adquisición de aparatos e instrumentos de laboratorio, utilizados en hospitales, unidades sanitarias, consultorios, servicios veterinarios y en los laboratorios auxiliares de las ciencias médicas y de investigación científica, tales como: balanza granataria, bombas dosificadoras, calibradores, cámaras de temperatura, equipo medidor de oxígeno, esterilizadores, entre otros.	
		53102	EQUIPO MÉDICO Y DE LABORATORIO	
			Asignaciones destinadas a la adquisición de equipo médico y de laboratorio, tales como: andadera ortopédica, aparatos de anestesia, cama pediátrica, carro de laboratorio, carro para medicamentos, equipo de rayos x, estetoscopio, glucómetros, incubadoras, entre otros.	
		53103	EQUIPO DE MANTENIMIENTO Y SEGURIDAD PARA LABORATORIOS	
			Asignaciones destinadas a la adquisición de mantenimiento y seguridad para laboratorios, como por ejemplo: lavajos para pared de pedestal o portátil.	
		53104	EQUIPO DIVERSO PARA LABORATORIOS	
			Asignaciones destinadas a la adquisición de equipos diversos para laboratorios, como por ejemplo: compactador neumático.	
		532	INSTRUMENTAL MÉDICO Y DE LABORATORIO	
			Asignaciones destinadas a la adquisición de instrumentos, refacciones y accesorios mayores utilizados en la ciencia médica, en general todo tipo de instrumentos médicos necesarios para operaciones quirúrgicas, dentales y oftalmológicas, entre otros. Incluye el instrumental utilizado en los laboratorios de investigación científica e instrumental de medición.	
		53201	APARATOS E INSTRUMENTOS DE LABORATORIO	
			Asignaciones destinadas a la adquisición aparatos e instrumentos de laboratorio utilizados en la ciencia médica, tales como: analizador de iones, aparato de hotman, equipo electrodos, laboratorio portátil, limpiador dental, oftalmoscopio, otoscopio, sistema de ósmosis inversa, entre otros.	
		53202	INSTRUMENTAL MÉDICO Y DE LABORATORIO	
			Asignaciones destinadas a la adquisición instrumental médico y de laboratorio utilizados en la ciencia médica, tales como: abre bocas, aparato sordera, caja entomológica, charola instrumental cirugía, cuchillos, dilatadores, disectores, espejos, mascarillas, pinzas, tijeras, entre otros.	



CLASIFICADOR POR OBJETO DEL GASTO A NIVEL PARTIDA ESPECÍFICA

CAPÍTULO	CONCEPTO	PARTIDA		DEFINICIÓN
		GENÉRICA	ESPECÍFICA	
5400	VEHICULOS Y EQUIPO DE TRANSPORTE			Asignaciones destinadas a la adquisición de toda clase de equipo de transporte terrestre, ferroviario, aéreo, aeroespacial, marítimo, lacustre, fluvial y auxiliar de transporte. Incluye refacciones y accesorios mayores correspondientes a este concepto.
	541	VEHICULOS Y EQUIPO TERRESTRE		Asignaciones destinadas a la adquisición de automóviles, camionetas de carga ligera, furgonetas, minivans, autobuses y microbuses de pasajeros, camiones de carga, de volteo, revolvedores y tracto-camiones, entre otros.
		54101	VEHICULOS Y EQUIPO TERRESTRE	Asignaciones destinadas a la adquisición de automóviles, camionetas de carga ligera, furgonetas, minivans, autobuses y microbuses de pasajeros, camiones de carga, de volteo, revolvedores y tracto-camiones, entre otros.
	542	CARROCERÍAS Y REMOLQUES		Asignaciones destinadas a la adquisición de carrocerías ensambladas sobre chasis producidos en otro establecimiento, remolques y semi-remolques para usos diversos, campers, casetas y toldos para camionetas, carros dormitorio, remolques para automóviles y camionetas; adaptación de vehículos para usos especiales, mecanismos de levantamiento de camiones de volteo, compuertas de camiones de carga y la quinta rueda.
		54201	CARROCERÍAS Y REMOLQUES	Asignaciones destinadas a la adquisición de carrocerías ensambladas sobre chasis producidos en otro establecimiento, remolques y semi-remolques para usos diversos, campers, casetas y toldos para camionetas, carros dormitorio, remolques para automóviles y camionetas; adaptación de vehículos para usos especiales, mecanismos de levantamiento de camiones de volteo, compuertas de camiones de carga y la quinta rueda.
	543	EQUIPO AEROESPACIAL		Asignaciones destinadas a la adquisición de aviones y demás objetos que vuelan, incluso motores, excluye navegación y medición.
		54301	EQUIPO AEROESPACIAL	Asignaciones destinadas a la adquisición de aviones y demás objetos que vuelan, incluso motores, excluye navegación y medición.
	544	EQUIPO FERROVIARIO		Asignaciones destinadas a la adquisición de equipo para el transporte ferroviario, tales como: locomotoras, vagones de pasajeros y de carga, transporte urbano en vías (metro y tren ligero), vehículos ferroviarios para mantenimiento. Excluye equipo de señalización férrea.
		54401	EQUIPO FERROVIARIO	Asignaciones destinadas a la adquisición de equipo para el transporte ferroviario, tales como: locomotoras, vagones de pasajeros y de carga, transporte urbano en vías (metro y tren ligero), vehículos ferroviarios para mantenimiento. Excluye equipo de señalización férrea.
	545	EMBARCACIONES		Asignaciones destinadas a la adquisición de buques, yates, submarinos, embarcaciones de recreo y deportes, canoas y en general, embarcaciones, con o sin motor, diseñadas para la navegación marítima, costera, fluvial y lacustre, plataformas no diseñadas para la navegación pero que son de uso marítimo, tales como: dragas, buques fero, plataformas flotantes para la perforación de pozos petroleros. Incluye material para construcción de embarcaciones. Excluye motores fuera de borda, de sistema eléctrico y electrónico, de balsas de hule, de plástico no rígido.
		54501	APARATOS E INSTRUMENTOS PARA EMBARCACIONES	Asignaciones destinadas a la adquisición de aparatos e instrumentos para embarcaciones, como por ejemplo: vehículo acuático con equipo para inspección submarina.
		54502	EMBARCACIONES	Asignaciones destinadas a la adquisición de buques, yates, submarinos, embarcaciones de recreo y deportes, canoas y en general, embarcaciones, con o sin motor, diseñadas para la navegación marítima, costera, fluvial y lacustre, plataformas no diseñadas para la navegación pero que son de uso marítimo, tales como: dragas, buques fero, plataformas flotantes para la perforación de pozos petroleros. Incluye material para construcción de embarcaciones. Excluye motores fuera de borda, de sistema eléctrico y electrónico, de balsas de hule, de plástico no rígido.



CLASIFICADOR POR OBJETO DEL GASTO A NIVEL PARTIDA ESPECÍFICA

CAPÍTULO	CONCEPTO	PARTIDA		DEFINICIÓN
		GENÉRICA	ESPECÍFICA	
		549	OTROS EQUIPOS DE TRANSPORTE	Asignaciones destinadas a la adquisición de otros equipos de transporte no clasificados en las partidas anteriores, tales como: bicicletas, motocicletas, entre otros.
		54901	OTROS EQUIPOS DE TRANSPORTE	Asignaciones destinadas a la adquisición de otros equipos de transporte no clasificados en las partidas anteriores, tales como: bicicletas, motocicletas, entre otros.
5500	EQUIPO DE DEFENSA Y SEGURIDAD			Asignaciones destinadas a la adquisición de maquinaria y equipo necesario para el desarrollo de las funciones de seguridad pública. Incluye refacciones y accesorios mayores correspondientes a este concepto.
		551	EQUIPO DE DEFENSA Y SEGURIDAD	Asignaciones destinadas a la adquisición de equipo y maquinaria para las funciones de defensa y seguridad pública y demás bienes muebles instrumentales de inversión, requeridos durante la ejecución de programas, investigaciones, acciones y actividades en materia de seguridad pública y nacional, cuya realización implique riesgo, urgencia y confidencialidad extrema, en cumplimiento de funciones y actividades oficiales, tales como: tanques, lanzacohetes, cañones, fusiles, pistolas, metralletas, morteros, lanza llamas, espadas, bayonetas, cargadores, cureñas, entre otros.
		55101	EQUIPO DIVERSO DE DEFENSA Y SEGURIDAD	Asignaciones destinadas a la adquisición de equipo diverso de defensa y seguridad, tales como: marcos móviles, sistemas de entrenamiento de armas de fuego (simuladores), sistemas de inspección por rayos x, entre otros.
		55102	EQUIPO E INSTRUMENTOS BÉLICOS	Asignaciones destinadas a la adquisición de equipo e instrumentos bélicos, tales como: ametralladoras, bayonetas, bazucas, carabinas, escopetas, escuadras, fusiles, pistolas, revólver, rifles, silenciadores, entre otros.
		55103	EQUIPO DE TRANSPORTE PARA DEFENSA Y SEGURIDAD	Asignaciones destinadas a la adquisición de equipo de transporte para defensa y seguridad, tales como: autopatrulla, carro de comando, entre otros.
5600	MAQUINARIA, OTROS EQUIPOS Y HERRAMIENTAS			Asignaciones destinadas a la adquisición de toda clase de maquinaria y equipo no comprendidas en los conceptos anteriores tales como: los de uso agropecuario, industrial, construcción, aeroespacial, de comunicaciones y telecomunicaciones y demás maquinaria y equipo eléctrico y electrónico. Incluye la adquisición de herramientas y máquinas-herramientas. Adicionalmente comprende las refacciones y accesorios mayores correspondientes a este concepto.
		561	MAQUINARIA Y EQUIPO AGROPECUARIO	Asignaciones destinadas a la adquisición de todo tipo de maquinaria y equipo, refacciones y accesorios mayores utilizados en actividades agropecuarias, tales como: tractores agrícolas, cosechadoras, segadoras, incubadoras, trilladoras, fertilizadoras, desgranadoras, equipo de riego, fumigadoras, roturadoras, sembradoras, cultivadoras, espolvadoras, aspersores e implementos agrícolas, entre otros. Incluye maquinaria y equipo pecuario, tales como: ordeñadoras, equipo para la preparación de alimentos para el ganado, para la avicultura y para la cría de animales.
		56101	APARATOS E INSTRUMENTOS PARA USO AGROPECUARIO	Asignaciones destinadas a la adquisición de aparatos e instrumentos para uso agropecuario, como por ejemplo: lanómetro (medición muestra de lana).
		56102	MAQUINARIA Y EQUIPO AGROPECUARIO	Asignaciones destinadas a la adquisición de todo tipo de maquinaria y equipo, refacciones y accesorios mayores utilizados en actividades agropecuarias, tales como: tractores agrícolas, cosechadoras, segadoras, incubadoras, trilladoras, fertilizadoras, desgranadoras, equipo de riego, fumigadoras, roturadoras, sembradoras, cultivadoras, espolvadoras, aspersores e implementos agrícolas, entre otros. Incluye maquinaria y equipo pecuario, tales como: ordeñadoras, equipo para la preparación de alimentos para el ganado, para la avicultura y para la cría de animales.
		562	MAQUINARIA Y EQUIPO INDUSTRIAL	Asignaciones destinadas a la adquisición de todo tipo de maquinaria y equipo industrial, así como sus refacciones y accesorios mayores, tales como: molinos industriales, calderas, hornos eléctricos, motores, bombas industriales, despulpadoras, pasteurizadoras, envasadoras, entre otros. Incluye la adquisición de toda clase de maquinaria y equipo de perforación y exploración de suelos.



CLASIFICADOR POR OBJETO DEL GASTO A NIVEL PARTIDA ESPECÍFICA

CAPÍTULO	CONCEPTO	PARTIDA		DEFINICIÓN
		GENÉRICA	ESPECÍFICA	
			56201	<p>APARATOS E INSTRUMENTOS PARA USO INDUSTRIAL Asignaciones destinadas a la adquisición de aparatos e instrumentos para uso industrial, tales como: equipo de perforación para análisis de suelos, equipo de pruebas de voltimetría, equipo para obtención de muestras por enfriamiento, rotomartillo, termómetro infrarrojo, entre otros.</p>
			56202	<p>EQUIPO DE COMUNICACIÓN PARA USO INDUSTRIAL Asignaciones destinadas a la adquisición de equipo de comunicación para uso industrial, como por ejemplo: autoclave vertical.</p>
			56203	<p>EQUIPO DE MANTENIMIENTO Y SEGURIDAD INDUSTRIAL Asignaciones destinadas a la adquisición de equipo de mantenimiento y seguridad industrial, como por ejemplo: unidad enfriadora de líquidos para aire acondicionado.</p>
			56204	<p>EQUIPO ELECTRICO INDUSTRIAL Asignaciones destinadas a la adquisición de equipo eléctrico industrial, tales como: banco automático de capacitores, soldadora a tope para sierra cinta, entre otros.</p>
			56205	<p>EQUIPOS DE CARÁCTER COMERCIAL PARA USO INDUSTRIAL Asignaciones destinadas a la adquisición de equipos de carácter comercial para uso industrial, como por ejemplo: exauster transportador.</p>
			56206	<p>MAQUINARIA, EQUIPO Y HERRAMIENTAS PARA INDUSTRIA Asignaciones destinadas a la adquisición de maquinaria, equipo y herramientas para industria, tales como: achafanadora, aglomeradora, amasadora, aparato para mezclar y diluir gases, barrenadora, calderas de tubos, cilindro de gas rellenable, compresora industrial, equipo de vulcanización, molino industrial, plantas generadoras de corriente, prensadoras, entre otros.</p>
	563			<p>MAQUINARIA Y EQUIPO DE CONSTRUCCIÓN Asignaciones destinadas a la adquisición de maquinaria y equipo, refacciones y accesorios mayores utilizados en la construcción, tales como: quebradoras, revolvedoras, palas mecánicas, tractores oruga, moto- conformadoras, aplanadoras, excavadoras, grúas, dragas, máquinas para movimiento de tierra, bulldozers, mezcladoras de concreto, entre otros.</p>
			56301	<p>APARATOS E INSTRUMENTOS CIENTÍFICOS PARA LA CONSTRUCCIÓN Asignaciones destinadas a la adquisición de maquinaria y equipo de construcción, tales como: aparato GPS para medir distancias geodésicas, cortador de varilla, entre otros.</p>
			56302	<p>MAQUINARIA Y EQUIPO PARA LA CONSTRUCCIÓN Asignaciones destinadas a la adquisición de maquinaria y equipo, refacciones y accesorios mayores utilizados en la construcción, tales como: quebradoras, revolvedoras, palas mecánicas, tractores oruga, moto-conformadoras, aplanadoras, excavadoras, grúas, dragas, máquinas para movimiento de tierra, bulldozers, mezcladoras de concreto, entre otros.</p>
	564			<p>SISTEMAS DE AIRE ACONDICIONADO, CALEFACCIÓN Y DE REFRIGERACIÓN INDUSTRIAL Y COMERCIAL Asignaciones destinadas a la adquisición de sistemas de aire acondicionado, calefacción de ambiente, ventilación y de refrigeración comercial e industrial. Incluye: estufas para calefacción, las torres de enfriamiento, sistemas de purificación de aire ambiental y compresores para refrigeración y aire acondicionado. Excluye los calentadores industriales de agua, calentadores de agua domésticos, radiadores eléctricos, ventiladores domésticos y sistemas de aire acondicionado para equipo de transporte.</p>
			56401	<p>SISTEMAS DE AIRE ACONDICIONADO, CALEFACCIÓN Y DE REFRIGERACIÓN INDUSTRIAL Y COMERCIAL Asignaciones destinadas a la adquisición de sistemas de aire acondicionado, calefacción de ambiente, ventilación y de refrigeración comercial e industrial. Incluye: estufas para calefacción, las torres de enfriamiento, sistemas de purificación de aire ambiental y compresores para refrigeración y aire acondicionado. Excluye los calentadores industriales de agua, calentadores de agua domésticos, radiadores eléctricos, ventiladores domésticos y sistemas de aire acondicionado para equipo de transporte.</p>
	565			<p>EQUIPO DE COMUNICACIÓN Y TELECOMUNICACIÓN Asignaciones destinadas a la adquisición de equipos y aparatos de comunicaciones y telecomunicaciones, refacciones y accesorios mayores, tales como: comunicación satelital, microondas, transmisores, receptores; equipos de telex, radar, sonar, radionavegación y video; amplificadores, equipos telefónicos, telegráficos, fax y demás equipos y aparatos para el mismo fin.</p>
			56501	<p>APARATOS E INSTRUMENTOS DE COMUNICACIÓN Y TELECOMUNICACIÓN Asignaciones destinadas a la adquisición de aparatos e instrumentos de comunicación y telecomunicación, tales como: calibradores, controladores de frecuencia, pistofono, entre otros.</p>



CLASIFICADOR POR OBJETO DEL GASTO A NIVEL PARTIDA ESPECÍFICA

CAPÍTULO	CONCEPTO	PARTIDA		DEFINICIÓN
		GENÉRICA	ESPECÍFICA	
		56502	EQUIPO DE COMUNICACIÓN	Asignaciones destinadas a la adquisición de equipo de comunicación, tales como: acelerómetro, amplificadores, analizadores, antenas, aparato telefónico, cámara de Tv., conmutadores, estación repetidora, mezcladoras, repetidoras, sistemas de interceptación, entre otros.
		56503	EQUIPO DE CÓMPUTO PARA COMUNICACIÓN Y TELECOMUNICACIÓN	Asignaciones destinadas a la adquisición de equipo de cómputo para comunicación y telecomunicación, tales como: equipo de seguridad tipo hardware, multiplexor modular, entre otros.
		56504	EQUIPO ELÉCTRICO PARA COMUNICACIÓN Y TELECOMUNICACIÓN	Asignaciones destinadas a la adquisición de equipo eléctrico para comunicación y telecomunicación, tales como: corrector de voltaje, juego de , calibración para transistores, probadores de cables, entre otros.
	566		EQUIPOS DE GENERACIÓN ELÉCTRICA, APARATOS Y ACCESORIOS ELÉCTRICOS	Asignaciones destinadas a la adquisición de equipo de generación eléctrica, aparatos y accesorios electrónicos, tales como: generadoras de energía, plantas, moto-generadoras de energía eléctrica, transformadores, reguladores, equipo electrónico, equipo electrónico nuclear, tableros de transferencias, entre otros. Excluye los bienes señalados en la partida 515 Equipo de cómputo y de tecnología de la información.
		56601	INSTRUMENTOS ELÉCTRICOS DIVERSOS	Asignaciones destinadas a la adquisición de Instrumentos eléctricos diversos, tales como: analizador de altura, caseta metálica para muestreo, equipo analizador de uranio, filtro óptico, unidad preamplificadora de corriente alterna, entre otros.
		56602	EQUIPO ELÉCTRICO DIVERSO	Asignaciones destinadas a la adquisición de equipo eléctrico diverso, tales como: amplificador de impulsos, equalizador, tarjeta electrónica, entre otros.
		56603	EQUIPO DE MANTENIMIENTO ELÉCTRICO	Asignaciones destinadas a la adquisición de equipo de mantenimiento eléctrico, tales como: caseta para prácticas de soldadura, tablero de control para sistema de detección de humo, entre otros.
		56604	EQUIPOS, APARATOS Y ACCESORIOS ELÉCTRICOS	Asignaciones destinadas a la adquisición de equipos, aparatos y accesorios eléctricos, tales como: alarma eléctrica, alarma sonora, batería o acumulador industrial, desmagnetizador, generadores de corriente, subestaciones eléctricas, transformadores de potencia, entre otros.
		56605	EQUIPOS ELÉCTRICOS DE CARÁCTER COMERCIAL	Asignaciones destinadas a la adquisición de equipos eléctricos de carácter comercial, como por ejemplo: moden filtro portador eléctrico.
		56606	EQUIPO ELÉCTRICO DIVERSO	Asignaciones destinadas a la adquisición de equipo eléctrico diverso, tales como: aspirador de aire, laboratorio de diagnóstico de motores diesel, soldadora de perno Nelson, entre otros.
		56607	ACCESORIOS ELÉCTRICOS PARA EQUIPO DE TRANSPORTE	Asignaciones destinadas a la adquisición de accesorios eléctricos para equipo de transporte, como por ejemplo: equipo para medir y corregir vibraciones en hélice o rotor.
	567		HERRAMIENTAS Y MÁQUINAS-HERRAMIENTA	Asignaciones destinadas a la adquisición de herramientas eléctricas, neumáticas, máquinas-herramienta, refacciones y accesorios mayores, tales como: rectificadoras, cepilladoras, mortajadoras, pulidoras, lijadoras, sierras, taladros, martillos eléctricos, ensambladoras, fresadoras, encuademadoras y demás herramientas consideradas en los activos fijos de los entes públicos.
		56701	INSTRUMENTOS DIVERSOS	Asignaciones destinadas a la adquisición de Instrumentos diversos, tales como: punto de apoyo de piezas largas para tomo, remachadora neumática, entre otros.
		56702	HERRAMIENTAS PARA MANTENIMIENTO Y SEGURIDAD	Asignaciones destinadas a la adquisición de herramientas para mantenimiento y seguridad, como por ejemplo: limpiadora portátil de presión.
		56703	HERRAMIENTAS DE TIPO ELÉCTRICO	Asignaciones destinadas a la adquisición de herramientas de tipo eléctrico, tales como: aparato enrollador de cable, pistola para enrollar cable, entre otros.
		56704	HERRAMIENTAS Y MÁQUINAS - HERRAMIENTA	Asignaciones destinadas a la adquisición de herramientas y máquinas - herramienta, tales como: afiladora manual, alambreadora, alimentador de pintura, cepilladora, encuademadora, ensambladora, lijadora, motosierra, taladros, troqueladoras, entre otros.



CLASIFICADOR POR OBJETO DEL GASTO A NIVEL PARTIDA ESPECÍFICA

CAPÍTULO	CONCEPTO	PARTIDA		DEFINICIÓN
		GENÉRICA	ESPECÍFICA	
		569	OTROS EQUIPOS	Asignaciones destinadas a cubrir el costo de los bienes muebles o maquinaria y equipos especializados adquiridos por los entes públicos, no incluidos o especificados en los conceptos y partidas del presente capítulo, tales como: equipo científico e investigación, equipo contra incendio y maquinaria para protección al ambiente, entre otros.
		56901	OTROS APARATOS Y OTROS INSTRUMENTOS CIENTÍFICOS Y DE LABORATORIO	Asignaciones destinadas a cubrir el costo de otros aparatos y otros instrumentos científicos y de laboratorio adquiridos por los entes públicos, no incluidos o especificados en los conceptos y partidas del presente capítulo, tales como: alcoholímetro, altímetro, aspersora, brújula, calorímetro, equipo de termología, hidróscopo, pluviómetro, entre otros.
		56902	OTROS EQUIPOS DE COMUNICACIÓN	Asignaciones destinadas a cubrir el costo de otros equipos de comunicación adquiridos por los entes públicos, no incluidos o especificados en los conceptos y partidas del presente capítulo, como por ejemplo: hidrófono.
		56903	OTROS EQUIPOS DE CARÁCTER COMERCIAL	Asignaciones destinadas a cubrir el costo de otros equipos de carácter comercial adquiridos por los entes públicos, no incluidos o especificados en los conceptos y partidas del presente capítulo, como por ejemplo: brújula de plástico.
		56904	OTRA MAQUINARIA, OTROS EQUIPOS Y HERRAMIENTAS PARA INDUSTRIA	Asignaciones destinadas a cubrir el costo de otro tipo de maquinaria, otros equipos y otras herramientas para industria adquiridos por los entes públicos, no incluidos o especificados en los conceptos y partidas del presente capítulo, como por ejemplo: sonda de temperatura de aire.
		56905	OTRO MOBILIARIO Y EQUIPO	Asignaciones destinadas a cubrir el costo de otro mobiliario y equipo adquirido por los entes públicos, no incluidos o especificados en los conceptos y partidas del presente capítulo, tales como: calentador eléctrico de piedras, masajeador corporal bioeléctrico, simulador de procesos de producción, entre otros.
		56906	OTRAS SUSTANCIAS Y PRODUCTOS QUÍMICOS	Asignaciones destinadas a cubrir el costo de otras sustancias y productos químicos, no incluidos o especificados en los conceptos y partidas del presente capítulo, como por ejemplo: perfumes y cosméticos.
	5700		ACTIVOS BIOLÓGICOS	Asignaciones destinadas a la adquisición de toda clase de especies animales y otros seres vivos, tanto para su utilización en el trabajo como para su fomento, exhibición y reproducción.
		571	BOVINOS	Asignaciones destinadas a la adquisición de ganado bovino en todas sus fases: producción de carne, cría y explotación de ganado bovino para reemplazos de ganado bovino lechero.
		57101	BOVINOS	Asignaciones destinadas a la adquisición de ganado bovino en todas sus fases: producción de carne, cría y explotación de ganado bovino para reemplazos de ganado bovino lechero.
		572	PORCINOS	Asignaciones destinadas a la adquisición de cerdos en todas sus fases en granjas, patios y azoteas.
		57201	PORCINOS	Asignaciones destinadas a la adquisición de cerdos en todas sus fases en granjas, patios y azoteas.
		573	AVES	Asignaciones destinadas a la adquisición de aves para carne, aves para producción de huevo fértil y para plato, gallinas productoras de huevo fértil y para plato; pollos en la fase de engorda para carne; guajolotes o pavos para carne y producción de huevo; y otras aves productoras de carne y huevo como: patos, gansos, codornices, faisanes, palomas, avestruces, emús y otras.
		57301	AVES	Asignaciones destinadas a la adquisición de aves para carne, aves para producción de huevo fértil y para plato, gallinas productoras de huevo fértil y para plato; pollos en la fase de engorda para carne; guajolotes o pavos para carne y producción de huevo; y otras aves productoras de carne y huevo como: patos, gansos, codornices, faisanes, palomas, avestruces, emús y otras.



CLASIFICADOR POR OBJETO DEL GASTO A NIVEL PARTIDA ESPECÍFICA

CAPÍTULO	CONCEPTO	PARTIDA		DEFINICIÓN
		GENÉRICA	ESPECÍFICA	
		574	OVINOS Y CAPRINOS	
			Asignaciones destinadas a la adquisición de ovinos y caprinos.	
		57401	OVINOS Y CAPRINOS	
			Asignaciones destinadas a la adquisición de ovinos y caprinos.	
		575	PECES Y ACUICULTURA	
			Asignaciones destinadas a la adquisición de peces y acuicultura, tales como: animales acuáticos en ambientes controlados (peces, moluscos, crustáceos, camarones y reptiles). Excluye acuicultura vegetal.	
		57501	PECES Y ACUICULTURA	
			Asignaciones destinadas a la adquisición de peces y acuicultura, tales como: animales acuáticos en ambientes controlados (peces, moluscos, crustáceos, camarones y reptiles). Excluye acuicultura vegetal.	
		576	EQUINOS	
			Asignaciones destinadas a la adquisición de equinos, tales como: caballos, mulas, burros y otros. Excluye servicio de pensión para equinos.	
		57601	EQUINOS	
			Asignaciones destinadas a la adquisición de equinos, tales como: caballos, mulas, burros y otros. Excluye servicio de pensión para equinos.	
		577	ESPECIES MENORES Y DE ZOOLOGICO	
			Asignaciones destinadas a la adquisición de especies menores y de zoológico, tales como: abejas, colmenas, conejos, chinchillas, zorros, perros, gatos, gallos de pelea, aves de ornato, cisnes, pavos reales, flamencos, gusanos de seda, llamas, venados, animales de laboratorio, entre otros.	
		57701	ESPECIES MENORES DE ZOOLOGICO	
			Asignaciones destinadas a la adquisición de especies menores y de zoológico, tales como: abejas, colmenas, conejos, chinchillas, zorros, perros, gatos, gallos de pelea, aves de ornato, cisnes, pavos reales, flamencos, gusanos de seda, llamas, venados, animales de laboratorio, entre otros.	
		578	ARBOLES Y PLANTAS	
			Asignaciones destinadas a la adquisición de árboles y plantas que se utilizan repetida o continuamente durante más de un año para producir otros bienes.	
		57801	ARBOLES Y PLANTAS	
			Asignaciones destinadas a la adquisición de árboles y plantas que se utilizan repetida o continuamente durante más de un año para producir otros bienes.	
		579	OTROS ACTIVOS BIOLÓGICOS	
			Asignaciones destinadas a la adquisición de otros activos biológicos, tales como: semen como material reproductivo y todos los que sean capaces de experimentar transformaciones biológicas para convertirlos en otros activos biológicos.	
		57901	OTROS ACTIVOS BIOLÓGICOS	
			Asignaciones destinadas a la adquisición de otros activos biológicos, tales como: semen como material reproductivo y todos los que sean capaces de experimentar transformaciones biológicas para convertirlos en otros activos biológicos.	
	5800	BIENES INMUEBLES		
			Asignaciones destinadas a la adquisición de todo tipo de bienes inmuebles, así como los gastos derivados de actos de su adquisición, adjudicación, expropiación e indemnización, incluye las asignaciones destinadas a los Proyectos de Prestación de Servicios relativos cuando se realicen por causas de interés público.	
		581	TERRENOS	
			Asignaciones destinadas a la adquisición de tierras, terrenos y predios urbanos baldíos, campos con o sin mejoras necesarios para los usos propios de los entes públicos.	
		58101	TERRENOS URBANOS	
			Asignaciones destinadas a la adquisición de terrenos urbanos con o sin mejoras necesarios para los usos propios de los entes públicos.	
		58102	TERRENOS RURALES	
			Asignaciones destinadas a la adquisición de terrenos rurales con o sin mejoras necesarios para los usos propios de los entes públicos.	



CLASIFICADOR POR OBJETO DEL GASTO A NIVEL PARTIDA ESPECÍFICA

CAPÍTULO	CONCEPTO	PARTIDA		DEFINICIÓN
		GENÉRICA	ESPECÍFICA	
		58103	MEJORAS A TERRENOS	Asignaciones destinadas a mejora de terrenos, tales como: movimientos de tierra, nivelación y desmonte, limpieza de terrenos, deshierbes, división de terrenos (lotificación), trazo de calles y avenidas, urbanización integral, entre otros.
	582	VIVIENDAS		Asignaciones destinadas a la adquisición de viviendas que son edificadas principalmente como residencias requeridos por los entes públicos para sus actividades. Incluye: garajes y otras estructuras asociadas requeridas.
		58201	EDIFICACIÓN RESIDENCIAL UNIFAMILIAR	Asignaciones destinadas a la adquisición de viviendas consideradas como edificación residencial unifamiliar, que los entes públicos las utilizan como Casa habitación para empleados, funcionarios, personal, residencias oficiales y otros relacionados con la casa habitación.
		58202	EDIFICACIÓN RESIDENCIAL MULTIFAMILIAR	Asignaciones destinadas a la adquisición de viviendas consideradas como edificación residencial multifamiliar, tales como: conjuntos habitacionales.
	583	EDIFICIOS NO RESIDENCIALES		Asignaciones destinadas a la adquisición de edificios, tales como: oficinas, escuelas, hospitales, edificios industriales, comerciales y para la recreación pública, almacenes, hoteles y restaurantes que requieren los entes públicos para desarrollar sus actividades. Excluye viviendas.
		58301	EDIFICACIÓN DE NAVES Y PLANTAS INDUSTRIALES, EXCEPTO SU ADMINISTRACIÓN Y SUPERVISIÓN	Asignaciones destinadas a la adquisición de naves y plantas industriales, tales como: granjas, ingenios, laboratorios químicos, plantas industriales, entre otros. Excepto su administración y supervisión.
		58302	EDIFICACIÓN DE INMUEBLES COMERCIALES, INSTITUCIONALES Y DE SERVICIOS, EXCEPTO SU ADMINISTRACIÓN Y SUPERVISIÓN	Asignaciones destinadas a la adquisición de inmuebles comerciales, instituciones y de servicios, tales como: bancos, mercados, locales comerciales, talleres, oficinas, auditorios, bibliotecas, escuelas, estadios, instalaciones deportivas, salas de cine, teatros, centros de rehabilitación, asilos, hospitales, entre otros. Excepto su administración y supervisión.
	589	OTROS BIENES INMUEBLES		Asignaciones destinadas a cubrir el costo de los bienes inmuebles adquiridos por los entes públicos no incluidos o especificados en los conceptos y partidas del presente capítulo.
		58901	OTROS BIENES INMUEBLES	Asignaciones destinadas a cubrir el costo de los bienes inmuebles adquiridos por los entes públicos no incluidos o especificados en los conceptos y partidas del presente capítulo.
5900	ACTIVOS INTANGIBLES			Asignaciones para la adquisición de derechos por el uso de activos de propiedad industrial, comercial, intelectual y otros, como por ejemplo: software, licencias, patentes, marcas, derechos, concesiones y franquicias.
	591	SOFTWARE		Asignaciones destinadas en la adquisición de paquetes y programas de informática, para ser aplicados en los sistemas administrativos y operativos computarizados de los entes públicos, su descripción y los materiales de apoyo de los sistemas y las aplicaciones informáticas que se espera utilizar.
		59101	SOFTWARE	Asignaciones destinadas en la adquisición de paquetes y programas de informática, para ser aplicados en los sistemas administrativos y operativos computarizados de los entes públicos, su descripción y los materiales de apoyo de los sistemas y las aplicaciones informáticas que se espera utilizar.
	592	PATENTES		Asignaciones destinadas a la protección para los inventos, ya sea mediante una norma legal o un fallo judicial. Los ejemplos de inventos susceptibles de protección incluyen las constituciones de materiales, procesos, mecanismos, circuitos y aparatos eléctricos y electrónicos, fórmulas farmacéuticas y nuevas variedades de seres vivientes producidos en forma artificial, entre otros.



CLASIFICADOR POR OBJETO DEL GASTO A NIVEL PARTIDA ESPECÍFICA

CAPÍTULO	CONCEPTO	PARTIDA		DEFINICIÓN
		GENÉRICA	ESPECÍFICA	
		59201	PATENTES	Asignaciones destinadas a la protección para los inventos, ya sea mediante una norma legal o un fallo judicial. Los ejemplos de inventos susceptibles de protección incluyen las constituciones de materiales, procesos, mecanismos, circuitos y aparatos eléctricos y electrónicos, fórmulas farmacéuticas y nuevas variedades de seres vivos producidos en forma artificial, entre otros.
	593	MARCAS		Asignaciones destinadas a cubrir los gastos generados por el uso de nombres comerciales, símbolos o emblemas que identifiquen un producto o conjunto de productos, que otorgan derechos de exclusividad para su uso o explotación, por parte de los entes públicos.
		59301	MARCAS	Asignaciones destinadas a cubrir los gastos generados por el uso de nombres comerciales, símbolos o emblemas que identifiquen un producto o conjunto de productos, que otorgan derechos de exclusividad para su uso o explotación, por parte de los entes públicos.
	594	DERECHOS		Asignaciones destinadas para atender los gastos generados por el uso de obras técnicas, culturales, de arte o musicales, u otras pertenecientes a personas jurídicas o naturales, nacionales o extranjeras.
		59401	DERECHOS	Asignaciones destinadas para atender los gastos generados por el uso de obras técnicas, culturales, de arte o musicales, u otras pertenecientes a personas jurídicas o naturales, nacionales o extranjeras.
	595	CONCESIONES		Asignaciones destinadas a cubrir la adquisición del derecho de explotación por un lapso de tiempo determinado de bienes y servicios por parte de una empresa a otra.
		59501	CONCESIONES	Asignaciones destinadas a cubrir la adquisición del derecho de explotación por un lapso de tiempo determinado de bienes y servicios por parte de una empresa a otra.
	596	FRANQUICIAS		Asignaciones destinadas a la adquisición de franquicias que constituye un tipo de relación contractual entre dos personas jurídicas: franquiciante y el franquiciatario. Mediante el contrato de franquicia, el franquiciante cede al franquiciatario la licencia de una marca así como los métodos y el saber hacer lo necesario (know-how) de su negocio a cambio de una cuota periódica.
		59601	FRANQUICIAS	Asignaciones destinadas a la adquisición de franquicias que constituye un tipo de relación contractual entre dos personas jurídicas: franquiciante y el franquiciatario. Mediante el contrato de franquicia, el franquiciante cede al franquiciatario la licencia de una marca así como los métodos y el saber hacer lo necesario (know-how) de su negocio a cambio de una cuota periódica.
	597	LICENCIAS INFORMÁTICAS E INTELECTUALES		Asignaciones destinadas a la adquisición de permisos informáticos e intelectuales.
		59701	LICENCIAS INFORMÁTICAS E INTELECTUALES	Asignaciones destinadas a la adquisición de permisos informáticos e intelectuales.
	598	LICENCIAS INDUSTRIALES, COMERCIALES Y OTRAS		Asignaciones destinadas a la adquisición de permisos para realizar negocios en general o un negocio o profesión en particular.
		59801	LICENCIAS INDUSTRIALES, COMERCIALES Y OTRAS	Asignaciones destinadas a la adquisición de permisos para realizar negocios en general o un negocio o profesión en particular.
	599	OTROS ACTIVOS INTANGIBLES		Asignaciones destinadas atenderá cubrir los gastos generados por concepto de otros activos intangibles, no incluidos en partidas específicas anteriores.
		59901	OTROS ACTIVOS INTANGIBLES	Asignaciones destinadas atenderá cubrir los gastos generados por concepto de otros activos intangibles, no incluidos en partidas específicas anteriores.



CLASIFICADOR POR OBJETO DEL GASTO A NIVEL PARTIDA ESPECÍFICA

CAPÍTULO	CONCEPTO	PARTIDA		DEFINICIÓN
		GENÉRICA	ESPECÍFICA	
6000	INVERSIÓN PÚBLICA			
	Asignaciones destinadas a obras por contrato y proyectos productivos y acciones de fomento. Incluye los gastos en estudios de pre-inversión y preparación del proyecto.			
	6100 OBRA PÚBLICA EN BIENES DE DOMINIO PÚBLICO			
	Asignaciones destinadas para construcciones en bienes de dominio público de acuerdo con lo establecido en el art. 7 de la Ley General de Bienes Nacionales y otras leyes aplicables. Incluye los gastos en estudios de pre-inversión y preparación del proyecto.			
	611 EDIFICACIÓN HABITACIONAL			
	Asignaciones destinadas a obras para vivienda, ya sean unifamiliares o multifamiliares. Incluye construcción nueva, ampliación, remodelación, mantenimiento o reparación integral de las construcciones, así como los gastos en estudios de pre-inversión y preparación del proyecto.			
	61101 EDIFICACIÓN RESIDENCIAL UNIFAMILIAR			
	Asignaciones destinadas a la edificación de viviendas consideradas como residencias unifamiliares que los entes públicos las utilizan como casa habitación para empleados, funcionarios, personal, residencias oficiales y otros relacionados con la casa habitación. Incluye construcción nueva, ampliación, remodelación, mantenimiento o reparación integral de las construcciones, así como los gastos en estudios de pre-inversión y preparación del proyecto.			
	61102 EDIFICACIÓN RESIDENCIAL MULTIFAMILIAR			
	Asignaciones destinadas a la edificación de viviendas consideradas como residencias multifamiliares, tales como: conjuntos habitacionales incluye construcción nueva, ampliación, remodelación, mantenimiento o reparación integral de las construcciones, así como los gastos en estudios de pre-inversión y preparación del proyecto.			
	612 EDIFICACIÓN NO HABITACIONAL			
	Asignaciones destinadas para la construcción de edificios no residenciales para fines industriales, comerciales, institucionales y de servicios. Incluye construcción nueva, ampliación, remodelación, mantenimiento o reparación integral de las construcciones, así como, los gastos en estudios de pre-inversión y preparación del proyecto.			
	61201 EDIFICACIÓN DE NAVES Y PLANTAS INDUSTRIALES, EXCEPTO SU ADMINISTRACIÓN Y SUPERVISIÓN			
	Asignaciones destinadas a la edificación de naves y plantas industriales, tales como: granjas, ingenios, laboratorios químicos, plantas industriales, entre otros. Incluye construcción nueva, ampliación, remodelación, mantenimiento o reparación integral de las construcciones, así como, los gastos en estudios de pre-inversión y preparación del proyecto. Excepto su administración y supervisión.			
	61202 EDIFICACIÓN DE INMUEBLES COMERCIALES, INSTITUCIONALES Y DE SERVICIOS, EXCEPTO SU ADMINISTRACIÓN Y SUPERVISIÓN			
	Asignaciones destinadas a la edificación de inmuebles comerciales, instituciones y de servicios, tales como: bancos, mercados, locales comerciales, talleres, oficinas, auditorios, bibliotecas, escuelas, estadios, instalaciones deportivas, salas de cine, teatros, centros de rehabilitación, asilos, hospitales, entre otros. Incluye construcción nueva, ampliación, remodelación, mantenimiento o reparación integral de las construcciones, así como, los gastos en estudios de pre-inversión y preparación del proyecto. Excepto su administración y supervisión.			
	613 CONSTRUCCIÓN DE OBRAS PARA EL ABASTECIMIENTO DE AGUA, PETRÓLEO, GAS, ELECTRICIDAD Y TELECOMUNICACIONES			
	Asignaciones destinadas a la construcción de obras para el abastecimiento de agua, petróleo y gas y a la construcción de obras para la generación y construcción de energía eléctrica y para las telecomunicaciones. Incluye los gastos en estudios de pre-inversión y preparación del proyecto.			
	61301 INFRAESTRUCTURA DE AGUA POTABLE, SANEAMIENTO HIDROAGRÍCOLA Y CONTROL DE INUNDACIONES			
	Asignaciones destinadas a la construcción de infraestructura de agua potable, saneamiento hidroagrícola y control de inundaciones, tales como: plantas de tratamiento para aguas negras o residuales, potabilizadoras de agua, lagunas de oxidación, redes de drenaje y tuberías, redes de alcantarillado, relleno sanitario, perforación de pozos de agua, canales, sistemas de riego, presas, represas, bordos, entre otros. Incluye los gastos en estudios de pre-inversión y preparación del proyecto.			





CLASIFICADOR POR OBJETO DEL GASTO A NIVEL PARTIDA ESPECÍFICA

CAPÍTULO	CONCEPTO	PARTIDA		DEFINICIÓN
		GENÉRICA	ESPECÍFICA	
		61302	INFRAESTRUCTURA PARA REFINACIÓN, GAS Y PETROQUÍMICA	Asignaciones destinadas a la construcción de infraestructura para refinación, gas y petroquímica, tales como: perforación de pozos petroleros y de gas, gasoductos, oleoductos, plantas de extracción, plantas de refinación, plantas petroquímicas, entre otras. Incluye los gastos en estudios de pre-inversión y preparación del proyecto.
		61303	INFRAESTRUCTURA PARA PRODUCCIÓN DE HIDROCARBUROS	Asignaciones destinadas a la construcción de infraestructura para producción de hidrocarburos, como por ejemplo: plantas de almacenamiento de hidrocarburos. Incluye los gastos en estudios de pre-inversión y preparación del proyecto.
		61304	INFRAESTRUCTURA ELÉCTRICA	Asignaciones destinadas a la construcción de infraestructura eléctrica, tales como: a).- plantas de generación eléctrica: geoelectricas, hidroelectricas, nucleoelectricas, termoelectricas, instalaciones de plantas de luz automáticas y manuales; b).- redes de conducción eléctrica, redes de distribución de energía, subestaciones eléctricas, alumbrado público en obras de urbanización; entre otras. Incluye los gastos en estudios de pre-inversión y preparación del proyecto.
		61305	INFRAESTRUCTURA PARA TELECOMUNICACIONES	Asignaciones destinadas a la construcción de infraestructura para telecomunicaciones, tales como: telefonía, telegrafía, televisión, radio, sistemas de microondas, entre otras. Incluye los gastos en estudios de pre-inversión y preparación del proyecto.
614	DIVISIÓN DE TERRENOS Y CONSTRUCCIÓN DE OBRAS DE URBANIZACIÓN			Asignaciones destinadas a la división de terrenos y construcción de obras de urbanización en lotes, construcción de obras integrales para la dotación de servicios, tales como: guarniciones, banquetas, redes de energía, agua potable y alcantarillado. Incluye construcción nueva, ampliación, remodelación, mantenimiento o reparación integral de las construcciones y los gastos en estudios de pre inversión y preparación del proyecto.
		61401	DIVISIÓN DE TERRENOS	Asignaciones destinadas a la división de terrenos (lotificación)
		61402	CONSTRUCCIÓN DE OBRAS DE URBANIZACIÓN EN LOTES	Asignaciones destinadas a la construcción de obras de urbanización en lotes, tales como: guarniciones, banquetas, entre otras. Incluye construcción nueva, ampliación, remodelación, mantenimiento o reparación y los gastos en estudios de pre inversión y preparación del proyecto.
		61403	CONSTRUCCION DE OBRAS INTEGRALES PARA LA DOTACIÓN DE SERVICIOS	Asignaciones destinadas a la construcción de obras integrales para la dotación de servicios, tales como: redes de energía, agua potable y alcantarillado. Incluye construcción nueva, ampliación, remodelación, mantenimiento o reparación integral de las construcciones y los gastos en estudios de pre inversión y preparación del proyecto.
615	CONSTRUCCIÓN DE VÍAS DE COMUNICACIÓN			Asignaciones destinadas a la construcción de carreteras, autopistas, terracerías, puentes, pasos a desnivel y aeropistas. Incluye construcción nueva, ampliación, remodelación, mantenimiento o reparación integral de las construcciones y los gastos en estudios de pre inversión y preparación del proyecto.
		61501	INFRAESTRUCTURA DE CARRETERAS	Asignaciones destinadas a la construcción de infraestructura de carreteras, tales como: carreteras y autopistas, terracerías, brechas y caminos, viaductos, calles y ejes viales, puentes y pasos a desnivel, instalaciones de defensas viales, protecciones en carreteras, semáforos, entre otros. Incluye construcción nueva, ampliación, remodelación, mantenimiento o reparación integral de las construcciones y los gastos en estudios de pre inversión y preparación del proyecto.
		61502	INFRAESTRUCTURA AEROPORTUARIA	Asignaciones destinadas a la construcción de infraestructura aeroportuaria, tales como: aeródromos, aeropuertos, pistas de aterrizaje, señalización de aeropistas, entre otros. Incluye construcción nueva, ampliación, remodelación, mantenimiento o reparación integral de las construcciones y los gastos en estudios de pre inversión y preparación del proyecto.
		61503	INFRAESTRUCTURA PORTUARIA	Asignaciones destinadas a la construcción de infraestructura portuaria, tales como: embarcaderos, malecones, muelles, atracaderos, reparación y mantenimiento de plataformas marinas, señalización vial, muros de contención, entre otros. Incluye construcción nueva, ampliación, remodelación, mantenimiento o reparación integral de las construcciones y los gastos en estudios de pre inversión y preparación del proyecto.



CLASIFICADOR POR OBJETO DEL GASTO A NIVEL PARTIDA ESPECÍFICA

CAPITULO	CONCEPTO	PARTIDA		DEFINICIÓN
		GENÉRICA	ESPECÍFICA	
		61504		INFRAESTRUCTURA FERROVIARIA Y MULTIMODAL Asignaciones destinadas a la construcción de infraestructura ferroviaria y multimodal, tales como: túneles y puentes, estaciones de ferrocarril, colocación de vías y durmientes, transporte eléctrico (metro, tren ligero, etc.) entre otros. Incluye construcción nueva, ampliación, remodelación, mantenimiento o reparación integral de las construcciones y los gastos en estudios de pre inversión y preparación del proyecto.
	616			OTRAS CONSTRUCCIONES DE INGENIERÍA CIVIL U OBRA PESADA Asignaciones destinadas a la construcción de presas y represas, obras marítimas, fluviales y subacuáticas, obras para el transporte eléctrico y ferroviario y otras construcciones de ingeniería civil u obra pesada no clasificada en otra parte. Incluye los gastos en estudios de pre inversión y preparación del proyecto.
		61601		INSTALACIONES MINERAS A CIELO ABIERTO Asignaciones destinadas a la construcción de instalaciones mineras a cielo abierto. Incluye los gastos en estudios de pre inversión y preparación del proyecto.
		61602		EXCAVACIONES A CIELO ABIERTO Asignaciones destinadas a la realización de excavaciones a cielo abierto, tales como: banco de materiales, depósito de materiales. Incluye los gastos en estudios de pre inversión y preparación del proyecto.
		61603		EXCAVACIONES SUBTERRÁNEAS Asignaciones destinadas a la realización de excavaciones subterráneas. Incluye los gastos en estudios de pre inversión y preparación del proyecto.
		61604		PERFORACIÓN DE POZOS PARA MINERÍA NO PETROLERA Asignaciones destinadas a la perforación de pozos para minería no petrolera. Incluye los gastos en estudios de pre inversión y preparación del proyecto.
		61605		PREPARACIÓN DE GALERAS, CANTERAS Y SIMILARES Asignaciones destinadas a la preparación de galeras, canteras y similares. Incluye los gastos en estudios de pre inversión y preparación del proyecto.
		61606		OTRAS Asignaciones destinadas a la construcción a otras obras de ingeniería civil u obra pesada tales como: reservas minerales y energéticas, recursos hídricos y otros usos relacionados con la infraestructura en general.
	617			INSTALACIONES Y EQUIPAMIENTO EN CONSTRUCCIONES Asignaciones destinadas a la realización de instalaciones eléctricas, hidrosanitarias, de gas, aire acondicionado, calefacción, instalaciones electromecánicas y otras instalaciones de construcciones, Incluye los gastos en estudios de pre-inversión y preparación del proyecto.
		61701		INSTALACIONES ELÉCTRICAS Asignaciones destinadas a la realización de instalaciones eléctricas. Incluye los gastos en estudios de pre-inversión y preparación del proyecto.
		61702		INSTALACIONES HIDROSANITARIAS Asignaciones destinadas a la realización de instalaciones hidrosanitarias. Incluye los gastos en estudios de pre-inversión y preparación del proyecto.
		61703		INSTALACIONES DE GAS Asignaciones destinadas a la realización de instalaciones gas. Incluye los gastos en estudios de pre-inversión y preparación del proyecto.
		61704		INSTALACIONES DE AIRE ACONDICIONADO Asignaciones destinadas a la realización de instalaciones aire acondicionado. Incluye los gastos en estudios de pre-inversión y preparación del proyecto.
		61705		INSTALACIONES DE CALEFACCIÓN Asignaciones destinadas a la realización de instalaciones calefacción. Incluye los gastos en estudios de pre-inversión y preparación del proyecto.
		61706		INSTALACIONES ELECTROMECÁNICAS Asignaciones destinadas a la realización de instalaciones electromecánicas. Incluye los gastos en estudios de pre-inversión y preparación del proyecto.
		61707		OTRAS INSTALACIONES Asignaciones destinadas a la realización de otras instalaciones. Incluye los gastos en estudios de pre-inversión y preparación del proyecto.





CLASIFICADOR POR OBJETO DEL GASTO A NIVEL PARTIDA ESPECÍFICA

CAPÍTULO	CONCEPTO	PARTIDA		DEFINICIÓN
		GENÉRICA	ESPECÍFICA	
	619	TRABAJOS DE ACABADOS EN EDIFICACIONES Y OTROS TRABAJOS ESPECIALIZADOS		Asignaciones destinadas a la preparación de terrenos para la construcción, excavación, demolición de edificios y estructuras; alquiler de maquinaria y equipo para la construcción con operador, colocación de muros falsos, trabajos de enyesado, pintura y otros cubrimientos de paredes, colocación de pisos y azulejos, instalación de productos de carpintería, cancelería de aluminio e impermeabilización. Incluye los gastos en estudios de pre inversión y preparación del proyecto.
		61901	PREPARACIÓN DE TERRENOS PARA LA CONSTRUCCIÓN	Asignaciones destinadas por los entes públicos a la preparación de terrenos para la construcción. Incluye los gastos en estudios de pre inversión y preparación del proyecto.
		61902	EXCAVACIÓN	Asignaciones destinadas por los entes públicos a la excavación de terrenos para la construcción. Incluye los gastos en estudios de pre inversión y preparación del proyecto.
		61903	DEMOLICIÓN DE EDIFICIOS Y ESTRUCTURAS	Asignaciones destinadas por los entes públicos a la demolición de edificios y estructuras. Incluye los gastos en estudios de pre inversión y preparación del proyecto.
		61904	ALQUILER DE MAQUINARIA Y EQUIPO PARA LA CONSTRUCCIÓN CON OPERADOR	Asignaciones destinadas por los entes públicos al alquiler de maquinaria y equipo para la construcción, con operador. Incluye los gastos en estudios de pre inversión y preparación del proyecto.
		61905	COLOCACIÓN DE MUROS FALSOS	Asignaciones destinadas por los entes públicos a la colocación de muros falsos. Incluye los gastos en estudios de pre inversión y preparación del proyecto.
		61906	TRABAJOS DE ENYESADO, PINTURA Y OTROS CUBRIMIENTOS DE PAREDES	Asignaciones destinadas por los entes públicos a trabajos de enyesado, pintura y otros cubrimientos de paredes. Incluye los gastos en estudios de pre inversión y preparación del proyecto.
		61907	COLOCACIÓN DE PISOS Y AZULEJOS	Asignaciones destinadas por los entes públicos a la colocación de pisos y azulejos. Incluye los gastos en estudios de pre inversión y preparación del proyecto.
		61908	INSTALACIÓN DE PRODUCTOS DE CARPINTERÍA	Asignaciones destinadas por los entes públicos a la instalación de productos de carpintería. Incluye los gastos en estudios de pre inversión y preparación del proyecto.
		61909	CANCELERÍA DE ALUMINIO	Asignaciones destinadas por los entes públicos a la instalación de cancelería de aluminio. Incluye los gastos en estudios de pre inversión y preparación del proyecto.
		61910	IMPERMEABILIZACIÓN	Asignaciones destinadas por los entes públicos a trabajos de impermeabilización. Incluye los gastos en estudios de pre inversión y preparación del proyecto.
	6200	OBRA PUBLICA EN BIENES PROPIOS		Asignaciones para construcciones en bienes inmuebles propiedad de los entes públicos. Incluye los gastos en estudios de pre inversión y preparación del proyecto.
		621	EDIFICACIÓN HABITACIONAL	Asignaciones destinadas a obras para vivienda, ya sean unifamiliares o multifamiliares. Incluye construcción nueva, ampliación, remodelación, mantenimiento o reparación integral de las construcciones, así como los gastos en estudios de pre-inversión y preparación del proyecto.
			62101	EDIFICACIÓN RESIDENCIAL UNIFAMILIAR
				Asignaciones destinadas a la edificación de viviendas consideradas como residencias unifamiliares que los entes públicos las utilizan como casa habitación para empleados, funcionarios, personal, residencias oficiales y otros relacionados con la casa habitación. Incluye construcción nueva, ampliación, remodelación, mantenimiento o reparación integral de las construcciones, así como los gastos en estudios de pre-inversión y preparación del proyecto.
			62102	EDIFICACIÓN RESIDENCIAL MULTIFAMILIAR
				Asignaciones destinadas a la edificación de viviendas consideradas como residencias multifamiliares, tales como: conjuntos habitacionales. Incluye construcción nueva, ampliación, remodelación, mantenimiento o reparación integral de las construcciones, así como los gastos en estudios de pre-inversión y preparación del proyecto.



CLASIFICADOR POR OBJETO DEL GASTO A NIVEL PARTIDA ESPECÍFICA

CAPÍTULO	CONCEPTO	PARTIDA		DEFINICIÓN
		GENÉRICA	ESPECÍFICA	
	622	EDIFICACIÓN NO HABITACIONAL		Asignaciones destinadas para la construcción de edificios no residenciales para fines industriales, comerciales, institucionales y de servicios. Incluye construcción nueva, ampliación, remodelación, mantenimiento o reparación integral de las construcciones, así como, los gastos en estudios de pre-inversión y preparación del proyecto.
		62201	EDIFICACIÓN DE NAVES Y PLANTAS INDUSTRIALES, EXCEPTO SU ADMINISTRACIÓN Y SUPERVISIÓN	Asignaciones destinadas a la edificación de naves y plantas industriales, tales como: granjas, ingenios, laboratorios químicos, plantas industriales, entre otros. Incluye construcción nueva, ampliación, remodelación, mantenimiento o reparación integral de las construcciones, así como, los gastos en estudios de pre-inversión y preparación del proyecto. Excepto su administración y supervisión.
		62202	EDIFICACIÓN DE INMUEBLES COMERCIALES, INSTITUCIONALES Y DE SERVICIOS, EXCEPTO SU ADMINISTRACIÓN Y SUPERVISIÓN	Asignaciones destinadas a la edificación de inmuebles comerciales, instituciones y de servicios, tales como: bancos, mercados, locales comerciales, talleres, oficinas, auditorios, bibliotecas, escuelas, estadios, instalaciones deportivas, salas de cine, teatros, centros de rehabilitación, asilos, hospitales, entre otros. Incluye construcción nueva, ampliación, remodelación, mantenimiento o reparación integral de las construcciones, así como, los gastos en estudios de pre-inversión y preparación del proyecto. Excepto su administración y supervisión.
	623	CONSTRUCCIÓN DE OBRAS PARA EL ABASTECIMIENTO DE AGUA, PETRÓLEO, GAS, ELECTRICIDAD Y TELECOMUNICACIONES		Asignaciones destinadas a la construcción de obras para el abastecimiento de agua, petróleo y gas y a la construcción de obras para la generación y construcción de energía eléctrica y para las telecomunicaciones. Incluye los gastos en estudios de pre-inversión y preparación del proyecto.
		62301	INFRAESTRUCTURA DE AGUA POTABLE, SANEAMIENTO HIDROAGRÍCOLA Y CONTROL DE INUNDACIONES	Asignaciones destinadas a la construcción de infraestructura de agua potable, saneamiento hidroagrícola y control de inundaciones, tales como: plantas de tratamiento para aguas negras o residuales, potabilizadoras de agua, lagunas de oxidación, redes de drenaje y tuberías, redes de alcantarillado, relleno sanitario, perforación de pozos de agua, canales, sistemas de riego, presas, represas, bordos, entre otros. Incluye los gastos en estudios de pre-inversión y preparación del proyecto.
		62302	INFRAESTRUCTURA PARA REFINACIÓN, GAS Y PETROQUÍMICA	Asignaciones destinadas a la construcción de infraestructura para refinación, gas y petroquímica, tales como: perforación de pozos petroleros y de gas, gasoductos, oleoductos, plantas de extracción, plantas de refinación, plantas petroquímicas, entre otras. Incluye los gastos en estudios de pre-inversión y preparación del proyecto.
		62303	INFRAESTRUCTURA PARA PRODUCCIÓN DE HIDROCARBUROS	Asignaciones destinadas a la construcción de infraestructura para producción de hidrocarburos, como por ejemplo: plantas de almacenamiento de hidrocarburos. Incluye los gastos en estudios de pre-inversión y preparación del proyecto.
		62304	INFRAESTRUCTURA ELÉCTRICA	Asignaciones destinadas a la construcción de infraestructura eléctrica, tales como: a) - plantas de generación eléctrica: geoelectricas, hidroelectricas, nucleoelectricas, termoelectricas, instalaciones de plantas de luz automaticas y manuales; b) - redes de conducción eléctrica, redes de distribución de energía, subestaciones eléctricas, alumbrado público en obras de urbanización; entre otras. Incluye los gastos en estudios de pre-inversión y preparación del proyecto.
		62305	INFRAESTRUCTURA PARA TELECOMUNICACIONES	Asignaciones destinadas a la construcción de infraestructura para telecomunicaciones, tales como: telefonía, telegrafía, televisión, radio, sistemas de microondas, entre otras. Incluye los gastos en estudios de pre-inversión y preparación del proyecto.
	624	DIVISION DE TERRENOS Y CONSTRUCCIÓN DE OBRAS DE URBANIZACIÓN		Asignaciones destinadas a la división de terrenos y construcción de obras de urbanización en lotes, construcción de obras integrales para la dotación de servicios, tales como: guarniciones, banquetas, redes de energía, agua potable y alcantarillado. Incluye construcción nueva, ampliación, remodelación, mantenimiento o reparación integral de las construcciones y los gastos en estudios de pre inversión y preparacion del proyecto.





CLASIFICADOR POR OBJETO DEL GASTO A NIVEL PARTIDA ESPECÍFICA

CAPÍTULO	CONCEPTO	PARTIDA		DEFINICIÓN
		GENÉRICA	ESPECÍFICA	
		62401	DIVISIÓN DE TERRENOS	Asignaciones destinadas a la división de terrenos (lotificación)
		62402	CONSTRUCCIÓN DE OBRAS DE URBANIZACIÓN EN LOTES	Asignaciones destinadas a la construcción de obras de urbanización en lotes, tales como: guarniciones, banquetas, entre otras. Incluye construcción nueva, ampliación, remodelación, mantenimiento o reparación y los gastos en estudios de pre inversión y preparación del proyecto.
		62403	CONSTRUCCIÓN DE OBRAS INTEGRALES PARA LA DOTACIÓN DE SERVICIOS	Asignaciones destinadas a la construcción de obras integrales para la dotación de servicios, tales como: redes de energía, agua potable y alcantarillado. Incluye construcción nueva, ampliación, remodelación, mantenimiento o reparación integral de las construcciones y los gastos en estudios de pre inversión y preparación del proyecto.
625	CONSTRUCCIÓN DE VÍAS DE COMUNICACIÓN			Asignaciones destinadas a la construcción de carreteras, autopistas, terracerías, puentes, pasos a desnivel y aeropistas. Incluye construcción nueva, ampliación, remodelación, mantenimiento o reparación integral de las construcciones y los gastos en estudios de pre inversión y preparación del proyecto.
		62501	INFRAESTRUCTURA DE CARRETERAS	Asignaciones destinadas a la construcción de infraestructura de carreteras, tales como: carreteras y autopistas, terracerías, brechas y caminos, viaductos, calles y ejes viales, puentes y pasos a desnivel, instalaciones de defensas viales, protecciones en carreteras, semáforos, entre otros. Incluye construcción nueva, ampliación, remodelación, mantenimiento o reparación integral de las construcciones y los gastos en estudios de pre inversión y preparación del proyecto.
		62502	INFRAESTRUCTURA AEROPORTUARIA	Asignaciones destinadas a la construcción de infraestructura aeroportuaria, tales como: aeródromos, aeropuertos, pistas de aterrizaje, señalización de aeropistas, entre otros. Incluye construcción nueva, ampliación, remodelación, mantenimiento o reparación integral de las construcciones y los gastos en estudios de pre inversión y preparación del proyecto.
		62503	INFRAESTRUCTURA PORTUARIA	Asignaciones destinadas a la construcción de infraestructura portuaria, tales como: embarcaderos, malecones, muelles, atracaderos, reparación y mantenimiento de plataformas marinas, señalización vial, muros de contención, entre otros. Incluye construcción nueva, ampliación, remodelación, mantenimiento o reparación integral de las construcciones y los gastos en estudios de pre inversión y preparación del proyecto.
		62504	INFRAESTRUCTURA FERROVIARIA Y MULTIMODAL	Asignaciones destinadas a la construcción de infraestructura ferroviaria y multimodal, tales como: túneles y puentes, estaciones de ferrocarril, colocación de vías y durmientes, transporte eléctrico (metro, tren ligero, etc.) entre otros. Incluye construcción nueva, ampliación, remodelación, mantenimiento o reparación integral de las construcciones y los gastos en estudios de pre inversión y preparación del proyecto.
626	OTRAS CONSTRUCCIONES DE INGENIERIA CIVIL U OBRA PESADA			Asignaciones destinadas a la construcción de presas y represas, obras marítimas, fluviales y subacuáticas, obras para el transporte eléctrico y ferroviario y otras construcciones de ingeniería civil u obra pesada no clasificada en otra parte. Incluye los gastos en estudios de pre inversión y preparación del proyecto.
		62601	INSTALACIONES MINERAS A CIELO ABIERTO	Asignaciones destinadas a la construcción de instalaciones mineras a cielo abierto. Incluye los gastos en estudios de pre inversión y preparación del proyecto.
		62602	EXCAVACIONES A CIELO ABIERTO	Asignaciones destinadas a la realización de excavaciones a cielo abierto, tales como: banco de materiales, depósito de materiales. Incluye los gastos en estudios de pre inversión y preparación del proyecto.
		62603	EXCAVACIONES SUBTERRANEAS	Asignaciones destinadas a la realización de excavaciones subterráneas. Incluye los gastos en estudios de pre inversión y preparación del proyecto.
		62604	PERFORACIÓN DE POZOS PARA MINERIA NO PETROLERA	Asignaciones destinadas a la perforación de pozos para minería no petrolera. Incluye los gastos en estudios de pre inversión y preparación del proyecto.
		62605	PREPARACIÓN DE GALERAS, CANTERAS Y SIMILARES	Asignaciones destinadas a la preparación de galeras, canteras y similares. Incluye los gastos en estudios de pre inversión y preparación del proyecto.





CLASIFICADOR POR OBJETO DEL GASTO A NIVEL PARTIDA ESPECÍFICA

CAPÍTULO	CONCEPTO	PARTIDA		DEFINICIÓN
		GENÉRICA	ESPECÍFICA	
		62606	OTRAS	Asignaciones destinadas a la construcción a otras obras de Ingeniería civil u obra pesada tales como: reservas minerales y energéticas, recursos hídricos y otros usos relacionados con la infraestructura en general.
	627		INSTALACIONES Y EQUIPAMIENTO EN CONSTRUCCIONES	Asignaciones destinadas a la realización de instalaciones eléctricas, hidro-sanitarias, de gas, aire acondicionado, calefacción, instalaciones electromecánicas y otras instalaciones de construcciones. Incluye los gastos en estudios de pre-inversión y preparación del proyecto.
		62701	INSTALACIONES ELÉCTRICAS	Asignaciones destinadas a la realización de instalaciones eléctricas. Incluye los gastos en estudios de pre-inversión y preparación del proyecto.
		62702	INSTALACIONES HIDROSANITARIAS	Asignaciones destinadas a la realización de instalaciones hidrosanitarias. Incluye los gastos en estudios de pre-inversión y preparación del proyecto.
		62703	INSTALACIONES DE GAS	Asignaciones destinadas a la realización de instalaciones gas. Incluye los gastos en estudios de pre-inversión y preparación del proyecto.
		62704	INSTALACIONES DE AIRE ACONDICIONADO	Asignaciones destinadas a la realización de instalaciones aire acondicionado. Incluye los gastos en estudios de pre-inversión y preparación del proyecto.
		62705	INSTALACIONES DE CALEFACCIÓN	Asignaciones destinadas a la realización de instalaciones calefacción. Incluye los gastos en estudios de pre-inversión y preparación del proyecto.
		62706	INSTALACIONES ELECTROMECÁNICAS	Asignaciones destinadas a la realización de instalaciones electromecánicas. Incluye los gastos en estudios de pre-inversión y preparación del proyecto.
		62707	OTRAS INSTALACIONES	Asignaciones destinadas a la realización de otras instalaciones. Incluye los gastos en estudios de pre-inversión y preparación del proyecto.
	629		TRABAJOS DE ACABADOS EN EDIFICACIONES Y OTROS TRABAJOS ESPECIALIZADOS	Asignaciones destinadas a la preparación de terrenos para la construcción, excavación, demolición de edificios y estructuras; alquiler de maquinaria y equipo para la construcción con operador, colocación de muros falsos, trabajos de enyesado, pintura y otros cubrimientos de paredes, colocación de pisos y azulejos, instalación de productos de carpintería, cancelería de aluminio e impermeabilización. Incluye los gastos en estudios de pre inversión y preparación del proyecto.
		62901	PREPARACIÓN DE TERRENOS PARA LA CONSTRUCCIÓN	Asignaciones destinadas por los entes públicos a la preparación de terrenos para la construcción. Incluye los gastos en estudios de pre inversión y preparación del proyecto.
		62902	EXCAVACIÓN	Asignaciones destinadas por los entes públicos a la excavación de terrenos para la construcción. Incluye los gastos en estudios de pre inversión y preparación del proyecto.
		62903	DEMOLICIÓN DE EDIFICIOS Y ESTRUCTURAS	Asignaciones destinadas por los entes públicos a la demolición de edificios y estructuras. Incluye los gastos en estudios de pre inversión y preparación del proyecto.
		62904	ALQUILER DE MAQUINARIA Y EQUIPO PARA LA CONSTRUCCIÓN CON OPERADOR	Asignaciones destinadas por los entes públicos al alquiler de maquinaria y equipo para la construcción, con operador. Incluye los gastos en estudios de pre inversión y preparación del proyecto.
		62905	COLOCACIÓN DE MUROS FALSOS	Asignaciones destinadas por los entes públicos a la colocación de muros falsos. Incluye los gastos en estudios de pre inversión y preparación del proyecto.
		62906	TRABAJOS DE ENYESADO, PINTURA Y OTROS CUBRIMIENTOS DE PAREDES	Asignaciones destinadas por los entes públicos a trabajos de enyesado, pintura y otros cubrimientos de paredes. Incluye los gastos en estudios de pre inversión y preparación del proyecto.
		62907	COLOCACIÓN DE PISOS Y AZULEJOS	Asignaciones destinadas por los entes públicos a la colocación de pisos y azulejos. Incluye los gastos en estudios de pre inversión y preparación del proyecto.



CLASIFICADOR POR OBJETO DEL GASTO A NIVEL PARTIDA ESPECÍFICA

CAPÍTULO	CONCEPTO	PARTIDA		DEFINICIÓN
		GENÉRICA	ESPECÍFICA	
				<p>62908 INSTALACIÓN DE PRODUCTOS DE CARPINTERÍA Asignaciones destinadas por los entes públicos a la instalación de productos de carpintería. Incluye los gastos en estudios de pre inversión y preparación del proyecto.</p> <p>62909 CANCELERÍA DE ALUMINIO Asignaciones destinadas por los entes públicos a la instalación de cancelería de aluminio. Incluye los gastos en estudios de pre inversión y preparación del proyecto.</p> <p>62910 IMPERMEABILIZACIÓN Asignaciones destinadas por los entes públicos a trabajos de impermeabilización. Incluye los gastos en estudios de pre inversión y preparación del proyecto.</p>
5300	PROYECTOS PRODUCTIVOS Y ACCIONES DE FOMENTO Erogaciones realizadas por los entes públicos con la finalidad de ejecutar proyectos de desarrollo productivo, económico y social y otros. Incluye el costo de la preparación de proyectos.			
	631	ESTUDIOS, FORMULACIÓN Y EVALUACIÓN DE PROYECTOS PRODUCTIVOS NO INCLUIDOS EN CONCEPTOS ANTERIORES DE ESTE CAPÍTULO Asignaciones destinadas a los estudios, formulación y evaluación de proyectos productivos no incluidos en conceptos anteriores de este capítulo (PPS), denominados, esquemas de inversión donde participan los sectores público y privado, desde las concesiones que se otorgan a particulares, hasta los proyectos de infraestructura productiva de largo plazo, en los sectores de energía eléctrica, de carretera y de agua potable, entre otros.		
		63101	CONCESIONES OTORGADAS A PARTICULARES Asignaciones destinadas a los estudios, formulación y evaluación de proyectos productivos no incluidos en conceptos anteriores de este capítulo (PPS), denominados, esquemas de inversión donde participan los sectores público y privado, correspondientes a concesiones que se otorgan a particulares.	
		63102	PROYECTOS DE INFRAESTRUCTURA PRODUCTIVA DE LARGO PLAZO Asignaciones destinadas a los estudios, formulación y evaluación de proyectos productivos no incluidos en conceptos anteriores de este capítulo (PPS), denominados, esquemas de inversión donde participan los sectores público y privado, correspondientes a proyectos de infraestructura productiva de largo plazo.	
		63103	OTROS PROYECTOS PRODUCTIVOS Asignaciones destinadas a los estudios, formulación y evaluación de proyectos productivos no incluidos en conceptos anteriores de este capítulo (PPS), denominados, esquemas de inversión donde participan los sectores público y privado, correspondientes a otros proyectos productivos.	
	632	EJECUCIÓN DE PROYECTOS PRODUCTIVOS NO INCLUIDOS EN CONCEPTOS ANTERIORES DE ESTE CAPÍTULO Asignaciones destinadas a la Ejecución de Proyectos Productivos no incluidos en conceptos anteriores de este capítulo PPS, denominados, esquemas de inversión donde participan los sectores público y privado, desde las concesiones que se otorgan a particulares hasta los proyectos de infraestructura productiva de largo plazo, en los sectores de energía eléctrica, de carretera y de agua potable, entre otros.		
		63201	CONCESIONES OTORGADAS A PARTICULARES Asignaciones destinadas a la Ejecución de Proyectos Productivos no incluidos en conceptos anteriores de este capítulo PPS, denominados, esquemas de inversión donde participan los sectores público y privado, correspondientes a las concesiones que se otorgan a particulares.	
		63202	PROYECTOS DE INFRAESTRUCTURA PRODUCTIVA DE LARGO PLAZO Asignaciones destinadas a la Ejecución de Proyectos Productivos no incluidos en conceptos anteriores de este capítulo PPS, denominados, esquemas de inversión donde participan los sectores público y privado, correspondientes a proyectos de infraestructura productiva de largo plazo.	
		63203	OTROS PROYECTOS PRODUCTIVOS Asignaciones destinadas a la Ejecución de Proyectos Productivos no incluidos en conceptos anteriores de este capítulo PPS, denominados, esquemas de inversión donde participan los sectores público y privado, correspondientes a otros proyectos productivos.	





CLASIFICADOR POR OBJETO DEL GASTO A NIVEL PARTIDA ESPECÍFICA

CAPÍTULO	CONCEPTO	PARTIDA		DEFINICIÓN
		GENÉRICA	ESPECÍFICA	
7000	INVERSIONES FINANCIERAS Y OTRAS PROVISIONES			
	Erogaciones que realiza la administración pública en la adquisición de acciones, bonos y otros títulos y valores; así como en préstamos otorgados a diversos agentes económicos. Se incluyen las aportaciones de capital a las entidades públicas; así como las erogaciones contingentes e imprevistas para el cumplimiento de obligaciones del Gobierno.			
	7100	INVERSIONES PARA EL FOMENTO DE ACTIVIDADES PRODUCTIVAS		Asignaciones destinadas al otorgamiento de créditos en forma directa o mediante fondos y fideicomisos a favor de los sectores social y privado, o de los municipios, para el financiamiento de acciones para el impulso de actividades productivas de acuerdo con las políticas, normas y disposiciones aplicables.
		711	CRÉDITOS OTORGADOS POR ENTIDADES FEDERATIVAS Y MUNICIPIOS AL SECTOR SOCIAL Y PRIVADO PARA EL FOMENTO DE ACTIVIDADES PRODUCTIVAS	Asignaciones destinadas a otorgar créditos directos al sector social y privado, para la adquisición de toda clase de bienes muebles e inmuebles, así como para la construcción y reconstrucción de obras e instalaciones, cuando se apliquen en actividades productivas.
			71101 CRÉDITOS PARA ADQUISICIÓN DE BIENES MUEBLES E INMUEBLES	Asignaciones destinadas a otorgar créditos directos al sector social y privado, para la adquisición de toda clase de bienes muebles e inmuebles, cuando se apliquen en actividades productivas.
			71102 CRÉDITOS PARA LA CONSTRUCCIÓN Y RECONSTRUCCIÓN DE OBRAS E INSTALACIONES	Asignaciones destinadas a otorgar créditos directos al sector social y privado, para la construcción y reconstrucción de obras e instalaciones, cuando se apliquen en actividades productivas.
		712	CRÉDITOS OTORGADOS POR LAS ENTIDADES FEDERATIVAS A MUNICIPIOS PARA EL FOMENTO DE ACTIVIDADES PRODUCTIVAS	Asignaciones destinadas a otorgar créditos directos a municipios, para la adquisición de toda clase de bienes muebles e inmuebles, así como para la construcción y reconstrucción de obras e instalaciones, cuando se apliquen en actividades productivas.
			71201 CRÉDITOS OTORGADOS POR LAS ENTIDADES FEDERATIVAS A MUNICIPIOS PARA EL FOMENTO DE ACTIVIDADES PRODUCTIVAS	Asignaciones destinadas a otorgar créditos directos a municipios, para la adquisición de toda clase de bienes muebles e inmuebles, así como para la construcción y reconstrucción de obras e instalaciones, cuando se apliquen en actividades productivas.
	7200	ACCIONES Y PARTICIPACIONES DE CAPITAL		Asignaciones para aportar capital directo o mediante la adquisición de acciones u otros valores representativos de capital a entidades paraestatales y empresas privadas; así como a organismos nacionales e internacionales.
		721	ACCIONES Y PARTICIPACIONES DE CAPITAL EN ENTIDADES PARAESTATALES NO EMPRESARIALES Y NO FINANCIERAS CON FINES DE POLÍTICA ECONÓMICA	Asignaciones para la adquisición de acciones y participaciones de capital en organismos descentralizados, que se traducen en una inversión financiera para el organismo que los otorga y en un aumento del patrimonio para el que los recibe. Estas asignaciones tienen por propósito fomentar o desarrollar industrias o servicios públicos a cargo de las entidades paraestatales no empresariales y no financieras, así como asistirlas cuando requieran ayuda por situaciones económicas o fiscales adversas para los mismos.
			72101 ACCIONES Y PARTICIPACIONES DE CAPITAL EN ENTIDADES PARAESTATALES NO EMPRESARIALES Y NO FINANCIERAS CON FINES DE POLÍTICA ECONÓMICA	Asignaciones para la adquisición de acciones y participaciones de capital en organismos descentralizados, que se traducen en una inversión financiera para el organismo que los otorga y en un aumento del patrimonio para el que los recibe. Estas asignaciones tienen por propósito fomentar o desarrollar industrias o servicios públicos a cargo de las entidades paraestatales no empresariales y no financieras, así como asistirlas cuando requieran ayuda por situaciones económicas o fiscales adversas para los mismos.
		722	ACCIONES Y PARTICIPACIONES DE CAPITAL EN ENTIDADES PARAESTATALES EMPRESARIALES Y NO FINANCIERAS CON FINES DE POLÍTICA ECONÓMICA	Asignaciones para la adquisición de acciones y participaciones de capital en empresas públicas no financieras, que se traducen en una inversión financiera para el organismo que los otorga y en un aumento del patrimonio para el que los recibe. Estas asignaciones tienen por propósito fomentar o desarrollar industrias o servicios públicos a cargo de las entidades paraestatales empresariales y no financieras, así como asistirlas cuando requieran ayuda por situaciones económicas o fiscales adversas para los mismos.





CLASIFICADOR POR OBJETO DEL GASTO A NIVEL PARTIDA ESPECÍFICA

CAPÍTULO	CONCEPTO	PARTIDA		DEFINICIÓN
		GENÉRICA	ESPECÍFICA	
				<p>72201 ACCIONES Y PARTICIPACIONES DE CAPITAL EN ENTIDADES PARAESTATALES EMPRESARIALES Y NO FINANCIERAS CON FINES DE POLÍTICA ECONÓMICA Asignaciones para la adquisición de acciones y participaciones de capital en empresas públicas no financieras, que se traducen en una inversión financiera para el organismo que los otorga y en un aumento del patrimonio para el que los recibe. Estas asignaciones tienen por propósito fomentar o desarrollar industrias o servicios públicos a cargo de las entidades paraestatales empresariales y no financieras, así como asistirlas cuando requieran ayuda por situaciones económicas o fiscales adversas para los mismos.</p>
				<p>723 ACCIONES Y PARTICIPACIONES DE CAPITAL EN INSTITUCIONES PARAESTATALES PÚBLICAS FINANCIERAS CON FINES DE POLÍTICA ECONÓMICA Asignaciones para la adquisición de acciones y participaciones de capital en instituciones financieras, que se traducen en una inversión financiera para el organismo que los otorga y en un aumento del patrimonio para el que los recibe. Estas asignaciones tienen por propósito fomentar o desarrollar industrias o servicios públicos a cargo de las instituciones paraestatales públicas financieras, así como asistirlas cuando requieran ayuda por situaciones económicas o fiscales adversas para los mismos.</p>
				<p>72301 ACCIONES Y PARTICIPACIONES DE CAPITAL EN INSTITUCIONES PARAESTATALES PÚBLICAS FINANCIERAS CON FINES DE POLÍTICA ECONÓMICA Asignaciones para la adquisición de acciones y participaciones de capital en instituciones financieras, que se traducen en una inversión financiera para el organismo que los otorga y en un aumento del patrimonio para el que los recibe. Estas asignaciones tienen por propósito fomentar o desarrollar industrias o servicios públicos a cargo de las instituciones paraestatales públicas financieras, así como asistirlas cuando requieran ayuda por situaciones económicas o fiscales adversas para los mismos.</p>
				<p>724 ACCIONES Y PARTICIPACIONES DE CAPITAL EN EL SECTOR PRIVADO CON FINES DE POLÍTICA ECONÓMICA Asignaciones para la adquisición de acciones y participaciones de capital en el sector privado, que se traducen en una inversión financiera para el organismo que los otorga y en un aumento del patrimonio para el que los recibe. Estas asignaciones tienen por propósito fomentar o desarrollar industrias o servicios públicos a cargo de las entidades del sector privado, así como asistirlas cuando requieran ayuda por situaciones económicas adversas para los mismos.</p>
				<p>72401 ACCIONES Y PARTICIPACIONES DE CAPITAL EN EL SECTOR PRIVADO CON FINES DE POLÍTICA ECONÓMICA Asignaciones para la adquisición de acciones y participaciones de capital en el sector privado, que se traducen en una inversión financiera para el organismo que los otorga y en un aumento del patrimonio para el que los recibe. Estas asignaciones tienen por propósito fomentar o desarrollar industrias o servicios públicos a cargo de las entidades del sector privado, así como asistirlas cuando requieran ayuda por situaciones económicas adversas para los mismos.</p>
				<p>725 ACCIONES Y PARTICIPACIONES DE CAPITAL EN ORGANISMOS INTERNACIONALES CON FINES DE POLÍTICA ECONÓMICA Asignaciones para la adquisición de acciones y participaciones de capital en organismos internacionales. Estas asignaciones tienen por propósito fomentar o desarrollar industrias o servicios públicos a cargo de los organismos internacionales, así como asistirlas cuando requieran ayuda por situaciones económicas adversas para los mismos.</p>
				<p>72501 ACCIONES Y PARTICIPACIONES DE CAPITAL EN ORGANISMOS INTERNACIONALES CON FINES DE POLÍTICA ECONÓMICA Asignaciones para la adquisición de acciones y participaciones de capital en el sector privado, que se traducen en una inversión financiera para el organismo que los otorga y en un aumento del patrimonio para el que los recibe. Estas asignaciones tienen por propósito fomentar o desarrollar industrias o servicios públicos a cargo de las entidades del sector privado, así como asistirlas cuando requieran ayuda por situaciones económicas adversas para los mismos.</p>
				<p>726 ACCIONES Y PARTICIPACIONES DE CAPITAL EN EL SECTOR EXTERNO CON FINES DE POLÍTICA ECONÓMICA Asignaciones para la adquisición de acciones y participaciones de capital en el sector externo, diferente de organismos internacionales, que se traducen en una inversión financiera para el organismo que los otorga y en un aumento del patrimonio para quien los recibe. Estas asignaciones tienen por propósito fomentar o desarrollar industrias o servicios públicos a cargo de las entidades del sector Externo, así como asistirlas cuando requieran ayuda por situaciones económicas adversas para los mismos.</p>





CLASIFICADOR POR OBJETO DEL GASTO A NIVEL PARTIDA ESPECÍFICA

CAPÍTULO	CONCEPTO	PARTIDA		DEFINICIÓN
		GENÉRICA	ESPECÍFICA	
		72601		ACCIONES Y PARTICIPACIONES DE CAPITAL EN EL SECTOR EXTERNO CON FINES DE POLÍTICA ECONÓMICA Asignaciones para la adquisición de acciones y participaciones de capital en el sector externo, diferente de organismos internacionales, que se traducen en una inversión financiera para el organismo que los otorga y en un aumento del patrimonio para quien los recibe. Estas asignaciones tienen por propósito fomentar o desarrollar industrias o servicios públicos a cargo de las entidades del sector Externo, así como asistirlas cuando requieran ayuda por situaciones económicas adversas para los mismos.
		727		ACCIONES Y PARTICIPACIONES DE CAPITAL EN EL SECTOR PÚBLICO CON FINES DE GESTIÓN DE LIQUIDEZ Asignaciones para la adquisición de acciones y participaciones de capital en entidades del sector público, que se traducen en una inversión financiera para el organismo que los otorga y en un aumento del patrimonio para el que los recibe realizadas con fines de administración de la liquidez.
		72701		ACCIONES Y PARTICIPACIONES DE CAPITAL EN EL SECTOR PÚBLICO CON FINES DE GESTIÓN DE LIQUIDEZ Asignaciones para la adquisición de acciones y participaciones de capital en entidades del sector público, que se traducen en una inversión financiera para el organismo que los otorga y en un aumento del patrimonio para el que los recibe realizadas con fines de administración de la liquidez.
		728		ACCIONES Y PARTICIPACIONES DE CAPITAL EN EL SECTOR PRIVADO CON FINES DE GESTIÓN DE LIQUIDEZ Asignaciones para la adquisición de acciones y participaciones de capital en entidades del sector privado, que se traducen en una inversión financiera para el organismo que los otorga y en un aumento del patrimonio para el que los recibe realizadas con fines de administración de la liquidez.
		72801		ACCIONES Y PARTICIPACIONES DE CAPITAL EN EL SECTOR PRIVADO CON FINES DE GESTIÓN DE LIQUIDEZ Asignaciones para la adquisición de acciones y participaciones de capital en entidades del sector privado, que se traducen en una inversión financiera para el organismo que los otorga y en un aumento del patrimonio para el que los recibe realizadas con fines de administración de la liquidez.
		729		ACCIONES Y PARTICIPACIONES DE CAPITAL EN EL SECTOR EXTERNO CON FINES DE GESTIÓN DE LIQUIDEZ Asignaciones para la adquisición de acciones y participaciones de capital en entidades del sector externo, que se traducen en una inversión financiera para el organismo que los otorga y en un aumento del patrimonio para el que los recibe realizadas con fines de administración de la liquidez.
		72901		ACCIONES Y PARTICIPACIONES DE CAPITAL EN EL SECTOR EXTERNO CON FINES DE GESTIÓN DE LIQUIDEZ Asignaciones para la adquisición de acciones y participaciones de capital en entidades del sector externo, que se traducen en una inversión financiera para el organismo que los otorga y en un aumento del patrimonio para el que los recibe realizadas con fines de administración de la liquidez.
7300	COMPRA DE TÍTULOS Y VALORES			Asignaciones destinadas a financiar la adquisición de títulos y valores representativos de deuda. Excluye los depósitos temporales efectuados en el mercado de valores o de capitales por la intermediación de instituciones financieras.
		731		BONOS Asignaciones destinadas en forma directa a la adquisición de títulos o bonos emitidos por instituciones públicas federales, estatales y municipales; sociedades anónimas o corporaciones privadas, tanto nacionales como extranjeras, autorizadas para emitirlas, con fines de administración de la liquidez.
		73101		BONOS Asignaciones destinadas en forma directa a la adquisición de títulos o bonos emitidos por instituciones públicas federales, estatales y municipales; sociedades anónimas o corporaciones privadas, tanto nacionales como extranjeras, autorizadas para emitirlas, con fines de administración de la liquidez.





CLASIFICADOR POR OBJETO DEL GASTO A NIVEL PARTIDA ESPECÍFICA

CAPÍTULO	CONCEPTO	PARTIDA		DEFINICIÓN
		GENÉRICA	ESPECÍFICA	
		732	VALORES REPRESENTATIVOS DE DEUDA ADQUIRIDOS CON FINES DE POLÍTICA ECONÓMICA	Asignaciones destinadas en forma directa a la adquisición de valores, como son los CETES, UDIBONOS, BONDES D, entre otros, emitidos por instituciones públicas federales, estatales y municipales; sociedades anónimas o corporaciones privadas, tanto nacionales como extranjeras, autorizadas para emitirlos, siempre que dichas inversiones superen el ejercicio presupuestal, adquiridos con fines de política económica.
		73201	VALORES REPRESENTATIVOS DE DEUDA ADQUIRIDOS CON FINES DE POLÍTICA ECONÓMICA	Asignaciones destinadas en forma directa a la adquisición de valores, como son los CETES, UDIBONOS, BONDES D, entre otros, emitidos por instituciones públicas federales, estatales y municipales; sociedades anónimas o corporaciones privadas, tanto nacionales como extranjeras, autorizadas para emitirlos, siempre que dichas inversiones superen el ejercicio presupuestal, adquiridos con fines de política económica.
		733	VALORES REPRESENTATIVOS DE DEUDA ADQUIRIDOS CON FINES DE GESTIÓN DE LIQUIDEZ	Asignaciones destinadas en forma directa a la adquisición de valores, como son los CETES, UDIBONOS, BONDES D, entre otros, emitidos por instituciones públicas federales, estatales y municipales; sociedades anónimas o corporaciones privadas, tanto nacionales como extranjeras, autorizadas para emitirlos, siempre que dichas inversiones superen el ejercicio presupuestal, adquiridos con fines de administración de la liquidez.
		73301	VALORES REPRESENTATIVOS DE DEUDA ADQUIRIDOS CON FINES DE GESTIÓN DE LIQUIDEZ	Asignaciones destinadas en forma directa a la adquisición de valores, como son los CETES, UDIBONOS, BONDES D, entre otros, emitidos por instituciones públicas federales, estatales y municipales; sociedades anónimas o corporaciones privadas, tanto nacionales como extranjeras, autorizadas para emitirlos, siempre que dichas inversiones superen el ejercicio presupuestal, adquiridos con fines de administración de la liquidez.
		734	OBLIGACIONES NEGOCIABLES ADQUIRIDAS CON FINES DE POLÍTICA ECONÓMICA	Asignaciones destinadas para la adquisición de obligaciones de renta fija, mismas que tienen un cronograma de pagos predefinido, emitidas por instituciones públicas federales, estatales y municipales; sociedades anónimas o corporaciones privadas, tanto nacionales como extranjeras, autorizadas para emitirlos.
		73401	OBLIGACIONES NEGOCIABLES ADQUIRIDAS CON FINES DE POLÍTICA ECONÓMICA	Asignaciones destinadas para la adquisición de obligaciones de renta fija, mismas que tienen un cronograma de pagos predefinido, emitidas por instituciones públicas federales, estatales y municipales; sociedades anónimas o corporaciones privadas, tanto nacionales como extranjeras, autorizadas para emitirlos.
		735	OBLIGACIONES NEGOCIABLES ADQUIRIDAS CON FINES DE GESTIÓN DE LIQUIDEZ	Asignaciones destinadas para la adquisición de obligaciones de renta fija, mismas que tienen un cronograma de pagos predefinido, emitidas por instituciones públicas federales, estatales y municipales; sociedades anónimas o corporaciones privadas, tanto nacionales como extranjeras, autorizadas para emitirlos.
		73501	OBLIGACIONES NEGOCIABLES ADQUIRIDAS CON FINES DE GESTIÓN DE LIQUIDEZ	Asignaciones destinadas para la adquisición de obligaciones de renta fija, mismas que tienen un cronograma de pagos predefinido, emitidas por instituciones públicas federales, estatales y municipales; sociedades anónimas o corporaciones privadas, tanto nacionales como extranjeras, autorizadas para emitirlos.
		739	OTROS VALORES	Asignaciones destinadas en forma directa a la adquisición de cualquier otro tipo de valores crediticios no comprendidos en las partidas precedentes de este concepto, emitidos por instituciones públicas federales, estatales y municipales; sociedades anónimas o corporaciones privadas, tanto nacionales como extranjeras, autorizadas para emitirlos.
		73901	FIDEICOMISOS PARA ADQUISICIÓN DE TÍTULOS DE CRÉDITO	Asignaciones que se destinan a través de fondos y fideicomisos, a la adquisición de acciones, bonos, obligaciones, certificados y en general de toda clase de títulos de crédito que emitan instituciones públicas federales, estatales y municipales; sociedades anónimas o corporaciones privadas, tanto nacionales como extranjeras, autorizadas para emitirlos.
		73902	ADQUISICIÓN DE ACCIONES	Asignaciones que se destinan en forma directa a la adquisición de acciones emitidas por instituciones públicas federales, estatales y municipales; sociedades anónimas o corporaciones privadas, tanto nacionales como extranjeras, autorizadas para emitirlos.



CLASIFICADOR POR OBJETO DEL GASTO A NIVEL PARTIDA ESPECÍFICA

CAPÍTULO	CONCEPTO	PARTIDA		DEFINICIÓN
		GENÉRICA	ESPECÍFICA	
			73903	ADQUISICIÓN DE OTROS VALORES Asignaciones que se destinan en forma directa a la adquisición de cualquier otro tipo de valores crediticios no comprendidos en las partidas precedentes de este concepto, emitidos por instituciones públicas federales, estatales y municipales; sociedades anónimas o corporaciones privadas, tanto nacionales como extranjeras, autorizadas para emitirlos.
7400	CONCESIÓN DE PRÉSTAMOS			Asignaciones destinadas a la concesión de préstamos a entes públicos y al sector privado.
		741	CONCESIÓN DE PRÉSTAMOS A ENTIDADES PARAESTATALES NO EMPRESARIALES Y NO FINANCIERAS CON FINES DE POLÍTICA ECONÓMICA Asignaciones destinadas para la concesión de préstamos a entidades paraestatales no empresariales y no financieras con fines de política económica.	
			74101	CONCESIÓN DE PRÉSTAMOS A ENTIDADES PARAESTATALES NO EMPRESARIALES Y NO FINANCIERAS CON FINES DE POLÍTICA ECONÓMICA Asignaciones destinadas para la concesión de préstamos a entidades paraestatales no empresariales y no financieras con fines de política económica.
		742	CONCESIÓN DE PRÉSTAMOS A ENTIDADES PARAESTATALES EMPRESARIALES Y NO FINANCIERAS CON FINES DE POLÍTICA ECONÓMICA Asignaciones destinadas a la concesión de préstamos a entidades paraestatales empresariales y no financieras con fines de política económica.	
			74201	CONCESIÓN DE PRÉSTAMOS A ENTIDADES PARAESTATALES EMPRESARIALES Y NO FINANCIERAS CON FINES DE POLÍTICA ECONÓMICA Asignaciones destinadas a la concesión de préstamos a entidades paraestatales empresariales y no financieras con fines de política económica.
		743	CONCESIÓN DE PRÉSTAMOS A INSTITUCIONES PARAESTATALES PÚBLICAS FINANCIERAS CON FINES DE POLÍTICA ECONÓMICA Asignaciones destinadas a la concesión de préstamos a instituciones paraestatales públicas financieras con fines de política económica.	
			74301	CONCESIÓN DE PRÉSTAMOS A INSTITUCIONES PARAESTATALES PÚBLICAS FINANCIERAS CON FINES DE POLÍTICA ECONÓMICA Asignaciones destinadas a la concesión de préstamos a instituciones paraestatales públicas financieras con fines de política económica.
		744	CONCESIÓN DE PRÉSTAMOS A ENTIDADES FEDERATIVAS Y MUNICIPIOS CON FINES DE POLÍTICA ECONÓMICA Asignaciones destinadas a la concesión de préstamos a entidades federativas y municipios con fines de política económica.	
			74401	CONCESIÓN DE PRÉSTAMOS A ENTIDADES FEDERATIVAS Y MUNICIPIOS CON FINES DE POLÍTICA ECONÓMICA Asignaciones destinadas a la concesión de préstamos a entidades federativas y municipios con fines de política económica.
		745	CONCESIÓN DE PRÉSTAMOS AL SECTOR PRIVADO CON FINES DE POLÍTICA ECONÓMICA Asignaciones destinadas a la concesión de préstamos al sector privado, tales como: préstamos al personal, a sindicatos y demás erogaciones recuperables, con fines de política económica.	
			74501	CONCESIÓN DE PRÉSTAMOS AL SECTOR PRIVADO CON FINES DE POLÍTICA ECONÓMICA Asignaciones destinadas a la concesión de préstamos al sector privado, tales como: préstamos al personal, a sindicatos y demás erogaciones recuperables, con fines de política económica.
		746	CONCESIÓN DE PRÉSTAMOS AL SECTOR EXTERNO CON FINES DE POLÍTICA ECONÓMICA Asignaciones destinadas a la concesión de préstamos al sector externo con fines de política económica.	
			74601	CONCESIÓN DE PRÉSTAMOS AL SECTOR EXTERNO CON FINES DE POLÍTICA ECONÓMICA Asignaciones destinadas a la concesión de préstamos al sector externo con fines de política económica.





CLASIFICADOR POR OBJETO DEL GASTO A NIVEL PARTIDA ESPECÍFICA

CAPÍTULO	CONCEPTO	PARTIDA		DEFINICIÓN
		GENÉRICA	ESPECÍFICA	
		747	CONCESIÓN DE PRÉSTAMOS AL SECTOR PÚBLICO CON FINES DE GESTIÓN DE LIQUIDEZ Asignaciones destinadas para la concesión de préstamos entre entes públicos con fines de gestión de liquidez.	
		74701	CONCESIÓN DE PRÉSTAMOS AL SECTOR PÚBLICO CON FINES DE GESTIÓN DE LIQUIDEZ Asignaciones destinadas para la concesión de préstamos entre entes públicos con fines de gestión de liquidez.	
		748	CONCESIÓN DE PRÉSTAMOS AL SECTOR PRIVADO CON FINES DE GESTIÓN DE LIQUIDEZ Asignaciones destinadas para la concesión de préstamos al sector privado con fines de gestión de liquidez.	
		74801	CONCESIÓN DE PRÉSTAMOS AL SECTOR PRIVADO CON FINES DE GESTIÓN DE LIQUIDEZ Asignaciones destinadas para la concesión de préstamos al sector privado con fines de gestión de liquidez.	
		749	CONCESIÓN DE PRÉSTAMOS AL SECTOR EXTERNO CON FINES DE GESTIÓN DE LIQUIDEZ Asignaciones destinadas para la concesión de préstamos al sector externo con fines de gestión de liquidez.	
		74901	CONCESIÓN DE PRÉSTAMOS AL SECTOR EXTERNO CON FINES DE GESTIÓN DE LIQUIDEZ Asignaciones destinadas para la concesión de préstamos al sector externo con fines de gestión de liquidez.	
7500	INVERSIONES EN FIDEICOMISOS, MANDATOS Y OTROS ANALOGOS Asignación a fideicomisos, mandatos y otros analogos para constituir o incrementar su patrimonio.			
		751	INVERSIONES EN FIDEICOMISOS DEL PODER EJECUTIVO Asignaciones destinadas para construir o incrementar los fideicomisos del Poder Ejecutivo, con fines de política económica.	
		75101	INVERSIONES EN FIDEICOMISOS DEL PODER EJECUTIVO Asignaciones destinadas para construir o incrementar los fideicomisos del Poder Ejecutivo, con fines de política económica.	
		752	INVERSIONES EN FIDEICOMISOS DEL PODER LEGISLATIVO Asignaciones destinadas para construir o incrementar los fideicomisos del Poder Legislativo, con fines de política económica.	
		75201	INVERSIONES EN FIDEICOMISOS DEL PODER LEGISLATIVO Asignaciones destinadas para construir o incrementar los fideicomisos del Poder Legislativo, con fines de política económica.	
		753	INVERSIONES EN FIDEICOMISOS DEL PODER JUDICIAL Asignaciones destinadas para construir o incrementar los fideicomisos del Poder Judicial, con fines de política económica.	
		75301	INVERSIONES EN FIDEICOMISOS DEL PODER JUDICIAL Asignaciones destinadas para construir o incrementar los fideicomisos del Poder Judicial, con fines de política económica.	
		754	INVERSIONES EN FIDEICOMISOS PÚBLICOS NO EMPRESARIALES Y NO FINANCIEROS Asignaciones destinadas para construir o incrementar los fideicomisos públicos no empresariales y no financieros, con fines de política económica.	
		75401	INVERSIONES EN FIDEICOMISOS PÚBLICOS NO EMPRESARIALES Y NO FINANCIEROS Asignaciones destinadas para construir o incrementar los fideicomisos públicos no empresariales y no financieros, con fines de política económica.	
		755	INVERSIONES EN FIDEICOMISOS PÚBLICOS EMPRESARIALES Y NO FINANCIEROS Asignaciones destinadas para construir o incrementar los fideicomisos públicos empresariales y no financieros, con fines de política económica.	
		75501	INVERSIONES EN FIDEICOMISOS PÚBLICOS EMPRESARIALES Y NO FINANCIEROS CONSIDERADOS ENTIDADES PARAESTATALES Asignaciones destinadas para construir o incrementar los fideicomisos públicos empresariales y no financieros, con fines de política económica.	
		756	INVERSIONES EN FIDEICOMISOS PÚBLICOS FINANCIEROS Asignaciones destinadas para construir o incrementar a fideicomisos públicos financieros, con fines de política económica.	



CLASIFICADOR POR OBJETO DEL GASTO A NIVEL PARTIDA ESPECÍFICA

CAPÍTULO	CONCEPTO	PARTIDA		DEFINICIÓN
		GENÉRICA	ESPECÍFICA	
		75601	INVERSIONES EN FIDEICOMISOS PÚBLICOS CONSIDERADOS ENTIDADES PARAESTATALES O PARAMUNICIPALES	Asignaciones destinadas para constituir o fortalecer el patrimonio de los fideicomisos públicos financieros considerados entidades paraestatales o paramunicipales.
		75602	INVERSIONES EN MANDATOS Y OTROS ANALOGOS	Asignaciones destinadas para constituir o fortalecer el patrimonio de los mandatos y otros analogos constituidos por los entes públicos.
	757		INVERSIONES EN FIDEICOMISOS DE ENTIDADES FEDERATIVAS	Asignaciones a fideicomisos a favor de entidades federativas, con fines de política económica.
		75701	INVERSIONES EN FIDEICOMISOS DE ENTIDADES FEDERATIVAS	Asignaciones a fideicomisos a favor de entidades federativas, con fines de política económica.
	758		INVERSIONES EN FIDEICOMISOS DE MUNICIPIOS	Asignaciones a fideicomisos de municipios con fines de política económica.
		75801	INVERSIONES EN FIDEICOMISOS DE MUNICIPIOS	Asignaciones a fideicomisos de municipios con fines de política económica.
	759		FIDEICOMISOS DE EMPRESAS PRIVADAS Y PARTICULARES	Asignaciones a fideicomisos de empresas privadas y particulares con fines de política económica.
		75901	FIDEICOMISOS DE EMPRESAS PRIVADAS Y PARTICULARES	Asignaciones a fideicomisos de empresas privadas y particulares con fines de política económica.
7600	OTRAS INVERSIONES FINANCIERAS			Asignaciones destinadas a inversiones financieras no comprendidas en conceptos anteriores, tales como: la inversión en capital de trabajo en instituciones que se ocupan de actividades comerciales como son las tiendas y farmacias del ISSSTE e instituciones similares.
	761		DEPÓSITOS A LARGO PLAZO EN MONEDA NACIONAL	Asignaciones destinadas a colocaciones a largo plazo en moneda nacional.
		76101	DEPÓSITOS A LARGO PLAZO EN MONEDA NACIONAL	Asignaciones destinadas a colocaciones a largo plazo en moneda nacional.
	762		DEPÓSITOS A LARGO PLAZO EN MONEDA EXTRANJERA	Asignaciones destinadas a colocaciones financieras a largo plazo en moneda extranjera.
		76201	DEPÓSITOS A LARGO PLAZO EN MONEDA EXTRANJERA	Asignaciones destinadas a colocaciones financieras a largo plazo en moneda extranjera.
7900	PROVISIONES PARA CONTINGENCIAS Y OTRAS EROGACIONES ESPECIALES			Provisiones presupuestarias para hacer frente a las erogaciones que se deriven de contingencias o fenómenos climáticos, meteorológicos o económicos, con el fin de prevenir o resarcir daños a la población o a la infraestructura pública; así como las derivadas de las responsabilidades de los entes públicos.
	791		CONTINGENCIAS POR FENÓMENOS NATURALES	Provisiones presupuestales destinadas a enfrentar las erogaciones que se deriven de fenómenos naturales, con el fin de prevenir o resarcir daños a la población o a la infraestructura pública; así como las derivadas de las responsabilidades de los entes públicos. Dichas provisiones se considerarán como transitorias en tanto se distribuye su monto entre las partidas específicas necesarias para los programas.
		79101	CONTINGENCIAS POR FENÓMENOS NATURALES	Provisiones presupuestales destinadas a enfrentar las erogaciones que se deriven de fenómenos naturales, con el fin de prevenir o resarcir daños a la población o a la infraestructura pública; así como las derivadas de las responsabilidades de los entes públicos. Dichas provisiones se considerarán como transitorias en tanto se distribuye su monto entre las partidas específicas necesarias para los programas.
	792		CONTINGENCIAS SOCIOECONÓMICAS	Provisiones presupuestarias destinadas a enfrentar las erogaciones que se deriven de contingencias socioeconómicas, con el fin de prevenir o resarcir daños a la población o a la infraestructura pública; así como las derivadas de las responsabilidades de los entes públicos. Dichas provisiones se considerarán como transitorias en tanto se distribuye su monto entre las partidas específicas necesarias para los programas.



CLASIFICADOR POR OBJETO DEL GASTO A NIVEL PARTIDA ESPECÍFICA

CAPÍTULO	CONCEPTO	PARTIDA		DEFINICIÓN
		GENÉRICA	ESPECÍFICA	
		79201	CONTINGENCIAS SOCIOECONÓMICAS	Provisiones presupuestarias destinadas a enfrentar las erogaciones que se deriven de contingencias socioeconómicas, con el fin de prevenir o resarcir daños a la población o a la infraestructura pública; así como las derivadas de las responsabilidades de los entes públicos. Dichas provisiones se considerarán como transitorias en tanto se distribuye su monto entre las partidas específicas necesarias para los programas.
		799	OTRAS EROGACIONES ESPECIALES	Provisiones presupuestarias para otras erogaciones especiales, éstas se considerará como transitoria en tanto se distribuye su monto entre las partidas específicas necesarias para los programas, por lo que su asignación se afectará una vez ubicada en las partidas correspondientes, según la naturaleza de las erogaciones y previa aprobación, de acuerdo con lineamientos específicos.
		79901	EROGACIONES CONTINGENTES	Asignaciones de recursos que se aprueban por la Cámara de Diputados del Congreso de la Unión, conforme a lo establecido en la fracción IV, párrafo tercero, del artículo 74 Constitucional.
		79902	PROVISIONES PARA EROGACIONES ESPECIALES	La asignación presupuestaria que en su caso se autorice a esta partida se considerará como transitoria en tanto se distribuye su monto entre las partidas específicas necesarias para los programas.
8000	PARTICIPACIONES Y APORTACIONES			Asignaciones destinadas a cubrir las participaciones y aportaciones para las entidades federativas y los municipios. Incluye las asignaciones destinadas a la ejecución de programas federales a través de las entidades federativas, mediante la reasignación de responsabilidades y recursos presupuestarios, en los términos de los convenios que celebre el Gobierno Federal con éstas.
		8100	PARTICIPACIONES	Recursos que corresponden a los estados y municipios que se derivan del Sistema Nacional de Coordinación Fiscal, de conformidad a lo establecido por los capítulos I, II, III y IV de la Ley de Coordinación Fiscal, así como las que correspondan a sistemas estatales de coordinación fiscal determinados por las leyes correspondientes.
		811	FONDO GENERAL DE PARTICIPACIONES	Asignaciones de recursos previstos en el Presupuesto de Egresos por concepto de las estimaciones de participaciones en los Ingresos federales que conforme a la Ley de Coordinación Fiscal correspondan a las haciendas públicas de los estados, municipios y Distrito Federal.
		81101	FONDO GENERAL DE PARTICIPACIONES	Asignaciones de recursos previstos en el Presupuesto de Egresos por concepto de las estimaciones de participaciones en los Ingresos federales que conforme a la Ley de Coordinación Fiscal correspondan a las haciendas públicas de los estados, municipios y Distrito Federal.
		812	FONDO DE FOMENTO MUNICIPAL	Asignaciones que prevén estimaciones por el porcentaje del importe total que se distribuye entre las entidades federativas y de la parte correspondiente en materia de derechos.
		81201	FONDO DE FOMENTO MUNICIPAL	Asignaciones que prevén estimaciones por el porcentaje del importe total que se distribuye entre las entidades federativas y de la parte correspondiente en materia de derechos.
		813	PARTICIPACIONES DE LAS ENTIDADES FEDERATIVAS A LOS MUNICIPIOS	Recursos de los estados a los municipios que se derivan del Sistema Nacional de Coordinación Fiscal, así como las que correspondan a sistemas estatales de coordinación fiscal determinados por las leyes correspondientes.
		81301	TRANSICIÓN DE TENENCIA FEDERAL A ESTATAL	Recursos que los estados participan a los municipios por concepto de transición del Impuesto Sobre Tenencia Federal a Estatal, de conformidad con las disposiciones aplicables.
		81302	IMPUESTOS MUNICIPALES COORDINADOS PREDIAL	Recursos que los estados transfieren a los municipios por concepto de Impuesto Predial, de conformidad con los Convenios de Coordinación celebrados y demás disposiciones aplicables.





CLASIFICADOR POR OBJETO DEL GASTO A NIVEL PARTIDA ESPECÍFICA

CAPÍTULO	CONCEPTO	PARTIDA		DEFINICIÓN
		GENÉRICA	ESPECÍFICA	
		81303	IMPUESTOS MUNICIPALES COORDINADOS SOBRE ADQUISICIÓN DE INMUEBLES	Recursos que los estados transfieren a los municipios por concepto de Impuesto Sobre Adquisición de Inmuebles, de conformidad con los Convenios de Coordinación celebrados y demás disposiciones aplicables.
	814	OTROS CONCEPTOS PARTICIPABLES DE LA FEDERACIÓN A ENTIDADES FEDERATIVAS		Asignaciones destinadas a compensar los montos correspondientes en los fondos previstos en las demás partidas, que conforme a la fórmula establecida se estima deben recibir las entidades federativas por concepto de recaudación federal participable. Incluye las asignaciones cuya participación total en los fondos general de participaciones y de fomento municipal no alcance el crecimiento esperado en la recaudación federal participable; las asignaciones a las entidades federativas que resulten afectadas por el cambio en la fórmula de participaciones y aquellas destinadas a cubrir el porcentaje de las participaciones derivado de la recaudación del impuesto especial de producción y servicios.
		81401	IMPUESTO ESPECIAL SOBRE PRODUCCIÓN Y SERVICIOS	Asignaciones por concepto de recaudación federal participable que corresponde a los municipios derivada del Impuesto Especial Sobre Producción y Servicios.
		81402	NUEVAS POTESTADES (GASOLINA Y DIESEL)	Asignaciones por concepto de recaudación federal participable que corresponde a los municipios derivada de las nuevas potestades por Gasolina y Diesel.
		81403	FONDO DE FISCALIZACIÓN	Asignaciones por concepto de recaudación federal participable que corresponde a los municipios derivada del Fondo de Fiscalización.
		81404	FONDO DE COMPENSACIÓN	Asignaciones por concepto de recaudación federal participable que corresponde a los municipios derivada del Fondo de Compensación.
		81405	IMPUESTO SOBRE AUTOMÓVILES NUEVOS	Asignaciones por concepto de recaudación federal participable que corresponde a los municipios derivada del Impuesto Sobre Automóviles Nuevos.
		81406	FONDO DE ESTABILIZACIÓN DE LOS INGRESOS DE LAS ENTIDADES FEDERATIVAS	Asignaciones por concepto de recaudación federal participable que corresponde a los municipios derivada del Fondo de Estabilización de los Ingresos de las Entidades Federativas.
	815	OTROS CONCEPTOS PARTICIPABLES DE LA FEDERACIÓN A MUNICIPIOS		Asignaciones destinadas a compensar los montos correspondientes en los fondos previstos en las demás partidas que, conforme a la fórmula establecida, se estima deben recibir los municipios por concepto de recaudación federal participable. Incluye las asignaciones cuya participación total en los fondos general de participaciones y de fomento municipal no alcance el crecimiento esperado en la recaudación federal participable; las asignaciones a los municipios que resulten afectadas por el cambio en la fórmula de participaciones y aquellas destinadas a cubrir el porcentaje de las participaciones derivado de la recaudación del impuesto especial de producción y servicios.
		81501	OTROS CONCEPTOS PARTICIPABLES DE LA FEDERACIÓN A MUNICIPIOS	Asignaciones destinadas a compensar los montos correspondientes en los fondos previstos en las demás partidas que, conforme a la fórmula establecida, se estima deben recibir los municipios por concepto de recaudación federal participable. Incluye las asignaciones cuya participación total en los fondos general de participaciones y de fomento municipal no alcance el crecimiento esperado en la recaudación federal participable; las asignaciones a los municipios que resulten afectadas por el cambio en la fórmula de participaciones y aquellas destinadas a cubrir el porcentaje de las participaciones derivado de la recaudación del impuesto especial de producción y servicios.
	816	CONVENIOS DE COLABORACIÓN ADMINISTRATIVA		Asignaciones destinadas a cubrir los incentivos derivados de convenios de colaboración administrativa que se celebren con otros órdenes de gobierno.
		81601	CONVENIOS DE COLABORACIÓN ADMINISTRATIVA	Asignaciones destinadas a cubrir los incentivos derivados de convenios de colaboración administrativa que se celebren con otros órdenes de gobierno. Incluye la transferencia de recursos correspondientes a ZOFEMAT (Zona Federal Marítima - Terrestre).





CLASIFICADOR POR OBJETO DEL GASTO A NIVEL PARTIDA ESPECÍFICA

CAPÍTULO	CONCEPTO	PARTIDA		DEFINICIÓN
		GENÉRICA	ESPECÍFICA	
8300	APORTACIONES			Recursos que corresponden a las entidades federativas y municipios que se derivan del Sistema Nacional de Coordinación Fiscal, de conformidad a lo establecido por el capítulo V de la Ley de Coordinación Fiscal.
	831	APORTACIONES DE LA FEDERACIÓN A LAS ENTIDADES FEDERATIVAS		Asignaciones destinadas a cubrir las aportaciones federales para educación básica y normal, servicios de salud, infraestructura social, fortalecimiento municipal, otorgamiento de las aportaciones múltiples, educación tecnológica y de adultos, seguridad pública y, en su caso, otras a las que se refiere la Ley de Coordinación Fiscal a favor de los estados y Distrito Federal.
		83101	FONDO DE APORTACIONES PARA LA EDUCACIÓN BÁSICA Y NORMAL	Asignaciones destinadas a cubrir las aportaciones federales correspondientes al Fondo de Aportaciones para la Educación Básica y Normal (FAEB), de conformidad con lo establecido en el Capítulo V de la Ley de Coordinación Fiscal.
		83102	FONDO DE APORTACIONES PARA LOS SERVICIOS DE SALUD	Asignaciones destinadas a cubrir las aportaciones federales correspondientes al Fondo de Aportaciones para los Servicios de Salud (FASSA), de conformidad con lo establecido en el Capítulo V de la Ley de Coordinación Fiscal.
		83103	FONDO DE INFRAESTRUCTURA SOCIAL ESTATAL	Asignaciones destinadas a cubrir las aportaciones federales correspondientes al Fondo de Infraestructura Social Estatal (FISE), de conformidad con lo establecido en el Capítulo V de la Ley de Coordinación Fiscal.
		83104	FONDO DE APORTACIONES MÚLTIPLES	Asignaciones destinadas a cubrir las aportaciones federales correspondientes al Fondo de Aportaciones Múltiples (FAM), de conformidad con lo establecido en el Capítulo V de la Ley de Coordinación Fiscal.
		83105	FONDO DE APORTACIONES PARA LA EDUCACIÓN TECNOLÓGICA Y DE ADULTOS	Asignaciones destinadas a cubrir las aportaciones federales correspondientes al Fondo de Aportaciones para la Educación Tecnológica y de Adultos (FAETA), de conformidad con lo establecido en el Capítulo V de la Ley de Coordinación Fiscal.
		83106	FONDO DE APORTACIONES PARA LA SEGURIDAD PÚBLICA	Asignaciones destinadas a cubrir las aportaciones federales correspondientes al Fondo de Aportaciones para la Seguridad Pública (FASP), de conformidad con lo establecido en el Capítulo V de la Ley de Coordinación Fiscal.
		83107	FONDO DE APORTACIONES PARA EL FORTALECIMIENTO DE LAS ENTIDADES FEDERATIVAS	Asignaciones destinadas a cubrir las aportaciones federales correspondientes al Fondo de Aportaciones para el Fortalecimiento de las Entidades Federativas (FAFEF), de conformidad con lo establecido en el Capítulo V de la Ley de Coordinación Fiscal.
	832	APORTACIONES DE LA FEDERACIÓN A MUNICIPIOS		Asignaciones destinadas a cubrir las aportaciones federales para educación básica y normal, servicios de salud, infraestructura social, fortalecimiento municipal, otorgamiento de las aportaciones múltiples, educación tecnológica y de adultos, seguridad pública y, en su caso, otras a las que se refiere la Ley de Coordinación Fiscal a favor de los municipios.
		83201	FONDO DE APORTACIONES PARA INFRAESTRUCTURA SOCIAL MUNICIPAL	Asignaciones destinadas a cubrir las aportaciones federales que se transfieren a los municipios correspondientes al Fondo de Aportaciones para la Infraestructura Social Municipal (FAISM), de conformidad con lo establecido en el Capítulo V de la Ley de Coordinación Fiscal.
		83202	FONDO DE APORTACIONES PARA EL FORTALECIMIENTO DE LOS MUNICIPIOS	Asignaciones destinadas a cubrir las aportaciones federales que se transfieren a los municipios correspondientes al Fondo de Aportaciones para el Fortalecimiento de los Municipios (FORTAMUN), de conformidad con lo establecido en el Capítulo V de la Ley de Coordinación Fiscal.





CLASIFICADOR POR OBJETO DEL GASTO A NIVEL PARTIDA ESPECÍFICA

CAPÍTULO	CONCEPTO	PARTIDA		DEFINICIÓN
		GENÉRICA	ESPECÍFICA	
		833	APORTACIONES DE LAS ENTIDADES FEDERATIVAS A LOS MUNICIPIOS	Asignaciones destinadas a cubrir las aportaciones estatales para educación básica y normal, servicios de salud, infraestructura social, fortalecimiento municipal, otorgamiento de las aportaciones múltiples, educación tecnológica y de adultos, seguridad pública y, en su caso, otras a las que se refiere la Ley de Coordinación Fiscal a favor de los Municipios.
		83301	APORTACIONES DE LAS ENTIDADES FEDERATIVAS A LOS MUNICIPIOS	Asignaciones destinadas a cubrir las aportaciones estatales para educación básica y normal, servicios de salud, infraestructura social, fortalecimiento municipal, otorgamiento de las aportaciones múltiples, educación tecnológica y de adultos, seguridad pública y, en su caso, otras a las que se refiere la Ley de Coordinación Fiscal a favor de los Municipios.
		834	APORTACIONES PREVISTAS EN LEYES Y DECRETOS AL SISTEMA DE PROTECCIÓN SOCIAL	Asignaciones destinadas a cubrir las aportaciones anuales para cada familia beneficiaria del Sistema de Protección Social en Salud, conforme al porcentaje y, en su caso, las actualizaciones que se determinen conforme a la Ley General de Salud.
		83401	APORTACIONES PREVISTAS EN LEYES Y DECRETOS AL SISTEMA DE PROTECCIÓN SOCIAL	Asignaciones destinadas a cubrir las aportaciones anuales para cada familia beneficiaria del Sistema de Protección Social en Salud, conforme al porcentaje y, en su caso, las actualizaciones que se determinen conforme a la Ley General de Salud.
		835	APORTACIONES PREVISTAS EN LEYES Y DECRETOS COMPENSATORIAS A ENTIDADES FEDERATIVAS Y MUNICIPIOS	Recursos destinados a compensar la disminución en ingresos participables a las entidades federativas y municipios.
		83501	APORTACIONES PREVISTAS EN LEYES Y DECRETOS COMPENSATORIAS A ENTIDADES FEDERATIVAS Y MUNICIPIOS	Recursos destinados a compensar la disminución en ingresos participables a las entidades federativas y municipios.
8500	CONVENIOS			Recursos asignados a un ente público y reasignado por éste a otro a través de convenios para su ejecución.
		851	CONVENIOS DE REASIGNACIÓN	Asignaciones destinadas a los convenios que celebran los entes públicos con el propósito de reasignar la ejecución de funciones, programas o proyectos federales y, en su caso, recursos humanos o materiales.
		85101	CONVENIOS DE REASIGNACIÓN	Asignaciones destinadas a los convenios que celebran los entes públicos con el propósito de reasignar la ejecución de funciones, programas o proyectos y, en su caso, recursos humanos o materiales.
		852	CONVENIOS DE DESCENTRALIZACIÓN	Asignaciones destinadas a los convenios que celebran los entes públicos con el propósito de descentralizar la ejecución de funciones, programas o proyectos federales y, en su caso, recursos humanos o materiales.
		85201	CONVENIOS DE DESCENTRALIZACIÓN	Asignaciones destinadas a los convenios que celebran los entes públicos con el propósito de descentralizar la ejecución de funciones, programas o proyectos federales y, en su caso, recursos humanos o materiales.
		853	OTROS CONVENIOS	Asignaciones destinadas a otros convenios no especificados en las partidas anteriores que celebran los entes públicos.
		85301	OTROS CONVENIOS	Asignaciones destinadas a otros convenios no especificados en las partidas anteriores que celebran los entes públicos.



CLASIFICADOR POR OBJETO DEL GASTO A NIVEL PARTIDA ESPECÍFICA

CAPÍTULO	CONCEPTO	PARTIDA		DEFINICIÓN
		GENÉRICA	ESPECÍFICA	
9000	DEUDA PÚBLICA Asignaciones destinadas a cubrir obligaciones por concepto de deuda pública interna y externa derivada de la contratación de empréstitos; incluye la amortización, los intereses, gastos y comisiones de la deuda pública, así como las erogaciones relacionadas con la emisión y/o contratación de deuda. Asimismo, incluye los adeudos de ejercicios fiscales anteriores (ADEFAS).			
	9100 AMORTIZACIÓN DE LA DEUDA PÚBLICA Asignaciones destinadas a cubrir el pago del principal derivado de los diversos créditos o financiamientos contratados a plazo con instituciones nacionales y extranjeras, privadas y mixtas de crédito y con otros acreedores, que sean pagaderos en el interior y exterior del país en moneda de curso legal.			
	911 AMORTIZACIÓN DE LA DEUDA INTERNA CON INSTITUCIONES DE CRÉDITO Asignaciones destinadas a cubrir el pago del principal derivado de los créditos contralados en moneda nacional con instituciones de crédito establecidas en el territorio nacional.			
	91101 AMORTIZACIÓN DE LA DEUDA INTERNA CON INSTITUCIONES DE CRÉDITO Asignaciones destinadas a cubrir el pago del principal derivado de los créditos contralados en moneda nacional con instituciones de crédito establecidas en el territorio nacional.			
	912 AMORTIZACIÓN DE LA DEUDA INTERNA POR EMISIÓN DE TÍTULOS Y VALORES Asignaciones para el pago del principal derivado de la colocación de valores por los entes públicos en territorio nacional.			
	91201 AMORTIZACIÓN DE LA DEUDA INTERNA POR EMISIÓN DE TÍTULOS Y VALORES Asignaciones para el pago del principal derivado de la colocación de valores por los entes públicos en territorio nacional.			
	913 AMORTIZACIÓN DE ARRENDAMIENTOS FINANCIEROS NACIONALES Asignaciones para la amortización de financiamientos contralados con arrendadoras nacionales o en el que su pago esté convenido en moneda nacional.			
	91301 AMORTIZACIÓN DE ARRENDAMIENTOS FINANCIEROS NACIONALES Asignaciones para la amortización de financiamientos contralados con arrendadoras nacionales o en el que su pago esté convenido en moneda nacional.			
	91302 AMORTIZACIÓN DE ARRENDAMIENTOS FINANCIEROS ESPECIALES Asignaciones para la amortización de financiamientos contralados con arrendadoras en la modalidad de arrendamientos financieros especiales (BLT o BOT), entre otras figuras análogas.			
	914 AMORTIZACIÓN DE LA DEUDA EXTERNA CON INSTITUCIONES DE CRÉDITO Asignaciones destinadas a cubrir el pago del principal, derivado de los créditos contralados en moneda extranjera con bancos establecidos fuera del territorio nacional.			
	91401 AMORTIZACIÓN DE LA DEUDA EXTERNA CON INSTITUCIONES DE CRÉDITO Asignaciones destinadas a cubrir el pago del principal, derivado de los créditos contralados en moneda extranjera con bancos establecidos fuera del territorio nacional.			
	915 AMORTIZACIÓN DE DEUDA EXTERNA CON ORGANISMOS FINANCIEROS INTERNACIONALES Asignaciones destinadas a cubrir el pago del principal de los financiamientos contratados con el Banco Internacional de Reconstrucción y Fomento, el Banco Interamericano de Desarrollo y otras instituciones análogas.			
	91501 AMORTIZACIÓN DE DEUDA EXTERNA CON ORGANISMOS FINANCIEROS INTERNACIONALES Asignaciones destinadas a cubrir el pago del principal de los financiamientos contratados con el Banco Internacional de Reconstrucción y Fomento, el Banco Interamericano de Desarrollo y otras instituciones análogas.			
	916 AMORTIZACIÓN DE LA DEUDA BILATERAL Asignaciones para el pago del principal derivado de los financiamientos otorgados por gobiernos extranjeros a través de sus instituciones de crédito.			
	91601 AMORTIZACIÓN DE LA DEUDA BILATERAL Asignaciones para el pago del principal derivado de los financiamientos otorgados por gobiernos extranjeros a través de sus instituciones de crédito.			
	917 AMORTIZACIÓN DE LA DEUDA EXTERNA POR EMISIÓN DE TÍTULOS Y VALORES Asignaciones para el pago del principal derivado de la colocación de títulos y valores mexicanos en los mercados extranjeros.			



CLASIFICADOR POR OBJETO DEL GASTO A NIVEL PARTIDA ESPECÍFICA

CAPITULO	CONCEPTO	PARTIDA		DEFINICIÓN
		GENÉRICA	ESPECÍFICA	
				91701 AMORTIZACIÓN DE LA DEUDA EXTERNA POR EMISIÓN DE TÍTULOS Y VALORES Asignaciones para el pago del principal derivado de la colocación de títulos y valores mexicanos en los mercados extranjeros.
	918			AMORTIZACIÓN DE ARRENDAMIENTOS FINANCIEROS INTERNACIONALES Asignaciones para la amortización de financiamientos contraídos con arrendadoras extranjeras en el que su pago esté convenido en moneda extranjera.
				91801 AMORTIZACIÓN DE ARRENDAMIENTOS FINANCIEROS INTERNACIONALES Asignaciones para la amortización de financiamientos contraídos con arrendadoras extranjeras en el que su pago esté convenido en moneda extranjera.
	9200			INTERESES DE LA DEUDA PUBLICA Asignaciones destinadas a cubrir el pago de intereses derivados de los diversos créditos o financiamientos contratados a plazo con instituciones nacionales y extranjeras, privadas y mixtas de crédito y con otros acreedores, que sean pagaderos en el interior y exterior del país en moneda de curso legal.
				921 INTERESES DE LA DEUDA INTERNA CON INSTITUCIONES DE CRÉDITO Asignaciones destinadas al pago de intereses derivados de los créditos contratados con instituciones de crédito nacionales
				92101 INTERESES DE LA DEUDA INTERNA CON INSTITUCIONES DE CRÉDITO Asignaciones destinadas al pago de intereses derivados de los créditos contratados con instituciones de crédito nacionales
				92102 INTERESES DE LA DEUDA INTERNA DERIVADA DE PROYECTOS DE INFRAESTRUCTURA PRODUCTIVA DE LARGO PLAZO Asignaciones para entidades destinadas al pago de intereses derivado de la contratación de deuda interna bajo la modalidad de proyectos de infraestructura productiva de largo plazo.
	922			INTERESES DERIVADOS DE LA COLOCACIÓN DE TÍTULOS Y VALORES Asignaciones destinadas al pago de intereses por la colocación de títulos y valores gubernamentales colocados en territorio nacional.
				92201 INTERESES DERIVADOS DE LA COLOCACIÓN DE TÍTULOS Y VALORES Asignaciones destinadas al pago de intereses por la colocación de títulos y valores gubernamentales colocados en territorio nacional.
	923			INTERESES POR ARRENDAMIENTOS FINANCIEROS NACIONALES Asignaciones destinadas al pago de intereses derivado de la contratación de arrendamientos financieros nacionales.
				92301 INTERESES POR ARRENDAMIENTOS FINANCIEROS NACIONALES Asignaciones destinadas al pago de intereses derivado de la contratación de arrendamientos financieros nacionales.
				92302 INTERESES POR ARRENDAMIENTOS FINANCIEROS ESPECIALES Asignaciones para el pago de intereses derivado de financiamientos contraídos con arrendadoras en la modalidad de arrendamientos financieros especiales (BLT o BOT), entre otras figuras análogas.
	924			INTERESES DE LA DEUDA EXTERNA CON INSTITUCIONES DE CRÉDITO Asignaciones destinadas al pago de intereses derivados de créditos contratados con la banca comercial externa.
				92401 INTERESES DE LA DEUDA EXTERNA CON INSTITUCIONES DE CRÉDITO Asignaciones destinadas al pago de intereses derivados de créditos contratados con la banca comercial externa.
	925			INTERESES DE LA DEUDA CON ORGANISMOS FINANCIEROS INTERNACIONALES Asignaciones destinadas al pago de intereses por la contratación de financiamientos con el Banco Internacional de Reconstrucción y Fomento, el Banco Interamericano de Desarrollo y otras instituciones análogas.
				92501 INTERESES DE LA DEUDA CON ORGANISMOS FINANCIEROS INTERNACIONALES Asignaciones destinadas al pago de intereses por la contratación de financiamientos con el Banco Internacional de Reconstrucción y Fomento, el Banco Interamericano de Desarrollo y otras instituciones análogas.





CLASIFICADOR POR OBJETO DEL GASTO A NIVEL PARTIDA ESPECÍFICA

CAPÍTULO	CONCEPTO	PARTIDA		DEFINICIÓN
		GENÉRICA	ESPECÍFICA	
		926	INTERESES DE LA DEUDA BILATERAL	Asignaciones destinadas al pago de intereses por la contratación de financiamientos otorgados por gobiernos extranjeros, a través de sus instituciones de crédito.
		92601	INTERESES DE LA DEUDA BILATERAL	Asignaciones destinadas al pago de intereses por la contratación de financiamientos otorgados por gobiernos extranjeros, a través de sus instituciones de crédito.
		927	INTERESES DERIVADOS DE LA COLOCACIÓN DE TÍTULOS Y VALORES EN EL EXTERIOR	Asignaciones destinadas al pago de intereses por la colocación de títulos y valores mexicanos en los mercados extranjeros.
		92701	INTERESES DERIVADOS DE LA COLOCACIÓN DE TÍTULOS Y VALORES EN EL EXTERIOR	Asignaciones destinadas al pago de intereses por la colocación de títulos y valores mexicanos en los mercados extranjeros.
		928	INTERESES POR ARRENDAMIENTOS FINANCIEROS INTERNACIONALES	Asignaciones destinadas al pago de intereses por concepto de arrendamientos financieros contratados con arrendadoras extranjeras en el que su pago esté establecido en moneda extranjera.
		92801	INTERESES POR ARRENDAMIENTOS FINANCIEROS INTERNACIONALES	Asignaciones destinadas al pago de intereses por concepto de arrendamientos financieros contratados con arrendadoras extranjeras en el que su pago esté establecido en moneda extranjera.
9300	COMISIONES DE LA DEUDA PÚBLICA			Asignaciones destinadas a cubrir las comisiones derivadas de los diversos créditos o financiamientos autorizados o ratificados por el Congreso de la Unión, pagaderos en el interior y exterior del país, tanto en moneda nacional como extranjera.
		931	COMISIONES DE LA DEUDA PÚBLICA INTERNA	Asignaciones destinadas al pago de obligaciones derivadas del servicio de la deuda contratada en territorio nacional.
		93101	COMISIONES DE LA DEUDA INTERNA	Asignaciones destinadas al pago de obligaciones derivadas del servicio de la deuda contratada en territorio nacional.
		932	COMISIONES DE LA DEUDA PÚBLICA EXTERNA	Asignaciones destinadas al pago de obligaciones derivadas del servicio de la deuda contratada fuera del territorio nacional.
		93201	COMISIONES DE LA DEUDA EXTERNA	Asignaciones destinadas al pago de obligaciones derivadas del servicio de la deuda contratada fuera del territorio nacional.
9400	GASTOS DE LA DEUDA PÚBLICA			Asignaciones destinadas a cubrir los gastos derivados de los diversos créditos o financiamientos autorizados o ratificados por el Congreso de la Unión, pagaderos en el interior y exterior del país, tanto en moneda nacional como extranjera.
		941	GASTOS DE LA DEUDA PÚBLICA INTERNA	Asignaciones destinadas al pago de gastos de la deuda pública interna, como son: diversos gastos que se cubren a los bancos agentes conforme a los convenios y/o contratos de crédito suscritos, gastos asociados a la difusión de la deuda, gastos por inscripción de los valores en las instancias respectivas; así como cualquier otra erogación derivada de la contratación, manejo y servicio de la deuda pública interna que por su naturaleza no corresponda a amortizaciones, intereses, comisiones o coberturas.
		94101	GASTOS DE LA DEUDA PÚBLICA INTERNA	Asignaciones destinadas al pago de gastos de la deuda pública interna, como son: diversos gastos que se cubren a los bancos agentes conforme a los convenios y/o contratos de crédito suscritos, gastos asociados a la difusión de la deuda, gastos por inscripción de los valores en las instancias respectivas; así como cualquier otra erogación derivada de la contratación, manejo y servicio de la deuda pública interna que por su naturaleza no corresponda a amortizaciones, intereses, comisiones o coberturas.





CLASIFICADOR POR OBJETO DEL GASTO A NIVEL PARTIDA ESPECÍFICA

CAPÍTULO	CONCEPTO	PARTIDA		DEFINICIÓN
		GENÉRICA	ESPECÍFICA	
		942	GASTOS DE LA DEUDA PÚBLICA EXTERNA	Asignaciones destinadas al pago de gastos de la deuda pública externa, como son: diversos gastos que se cubren a los bancos agentes conforme a los convenios y/o contratos de crédito suscritos, gastos asociados a la difusión de la deuda, gastos por inscripción de los valores en las instancias respectivas; así como cualquier otra erogación derivada de la contratación, manejo y servicio de la deuda pública externa que por su naturaleza no corresponda a amortizaciones, intereses, comisiones o coberturas.
		94201	GASTOS DE LA DEUDA PÚBLICA EXTERNA	Asignaciones destinadas al pago de gastos de la deuda pública externa, como son: diversos gastos que se cubren a los bancos agentes conforme a los convenios y/o contratos de crédito suscritos, gastos asociados a la difusión de la deuda, gastos por inscripción de los valores en las instancias respectivas; así como cualquier otra erogación derivada de la contratación, manejo y servicio de la deuda pública externa que por su naturaleza no corresponda a amortizaciones, intereses, comisiones o coberturas.
	9500	COSTO POR COBERTURAS		Asignaciones destinadas a cubrir los importes generados por las variaciones en el tipo de cambio o en las tasas de interés en el cumplimiento de las obligaciones de deuda interna o externa; así como la contratación de instrumentos financieros denominados como futuros o derivados.
		951	COSTOS POR COBERTURAS	Asignaciones destinadas al pago de los importes derivados por las variaciones en las tasas de interés, en el tipo de cambio de divisas, programa de cobertura petrolera, agropecuaria y otras coberturas mediante instrumentos financieros derivados; así como las erogaciones que, en su caso, resulten de la cancelación anticipada de los propios contratos de cobertura.
		95101	COSTOS POR COBERTURAS	Asignaciones destinadas al pago de los importes derivados por las variaciones en las tasas de interés, en el tipo de cambio de divisas, programa de cobertura petrolera, agropecuaria y otras coberturas mediante instrumentos financieros derivados; así como las erogaciones que, en su caso, resulten de la cancelación anticipada de los propios contratos de cobertura.
	9600	APOYOS FINANCIEROS		Asignaciones destinadas al apoyo de los ahorradores y deudores de la banca y del saneamiento del sistema financiero nacional.
		961	APOYOS A INTERMEDIARIOS FINANCIEROS	Asignaciones para cubrir compromisos derivados de programas de apoyo y saneamiento del sistema financiero nacional.
		96101	APOYOS A INTERMEDIARIOS FINANCIEROS	Asignaciones para cubrir compromisos derivados de programas de apoyo y saneamiento del sistema financiero nacional.
		962	APOYOS A AHORRADORES Y DEUDORES DEL SISTEMA FINANCIERO NACIONAL	Asignaciones, destinadas a cubrir compromisos por la aplicación de programas de apoyo a ahorradores y deudores.
		96201	APOYOS A AHORRADORES Y DEUDORES DE LA BANCA	Asignaciones, destinadas a cubrir compromisos por la aplicación de programas de apoyo a ahorradores y deudores.
	9900	ADEUDOS DE EJERCICIOS FISCALES ANTERIORES (ADEFAS)		Asignaciones destinadas a cubrir las erogaciones devengadas y pendientes de liquidar al cierre del ejercicio fiscal anterior, derivadas de la contratación de bienes y servicios requeridos en el desempeño de las funciones de los entes públicos, para las cuales existió asignación presupuestal con saldo disponible al cierre del ejercicio fiscal en que se devengaron.
		991	ADEFAS	Asignaciones destinadas a cubrir las erogaciones devengadas y pendientes de liquidar al cierre del ejercicio fiscal anterior, derivadas de la contratación de bienes y servicios requeridos en el desempeño de las funciones de los entes públicos, para las cuales existió asignación presupuestal con saldo disponible al cierre del ejercicio fiscal en que se devengaron.
		99101	ADEFAS	Asignaciones destinadas a cubrir las erogaciones devengadas y pendientes de liquidar al cierre del ejercicio fiscal anterior, derivadas de la contratación de bienes y servicios requeridos en el desempeño de las funciones de los entes públicos, para las cuales existió asignación presupuestal con saldo disponible al cierre del ejercicio fiscal en que se devengaron.



El Lic. Luis Fernando Aguiar Flores Secretario del H. XLII Ayuntamiento Constitucional de Amatlán de Cañas, Nayarit con fundamento a los artículos 65 fracción VII, 112 y 234 de la Ley Municipal del Estado de Nayarit y el artículo 26 fracción XII del Reglamento de la Administración Pública Municipal de Amatlán de Cañas, Nayarit y los artículos 3, 4, 6, 8, 10 y 14 del Reglamento de la Gaceta Municipal de Amatlán de Cañas, Nayarit a sus habitantes:

HACE SABER:

Que el día 27 de diciembre del 2023 en Sesión Ordinaria número 61, se aprobaron: diferentes modificaciones presupuestales y ampliaciones presupuestales así como también el informe mensual de actividades.

ACTA DE CABILDO SEXGESIMA PRIMERA SESIÓN ORDINARIA DEL H. XLII AYUNTAMIENTO CONSTITUCIONAL DE AMATLÁN DE CAÑAS, NAYARIT.

En la ciudad de Amatlán de Cañas Nayarit, siendo las 10:00 horas del día miércoles veintisiete (27) de diciembre del año dos mil veintitrés 2023, reunidos los integrantes del ayuntamiento en cita, en el recinto oficial de la sala de cabildo, edificio de la presidencia municipal, para llevar a cabo la Sexagésima Primera sesión ordinaria de cabildo, convocada por el Lic. Jesús Rafael Sandoval Díaz Presidente Municipal; con la finalidad de desahogar los puntos y acuerdos de conformidad con la convocatoria y Ley Municipal para el Estado de Nayarit, en sus artículos I , II, IV Fracción IX, 49, 50 Fracción I , 51, 54 y 55 Fracción III 57, 58 , 59, 64 Fracción I, 70 Fracción I , 71 Fracción I, 73 Fracción III, bajo el siguiente:

ORDEN DEL DIA

- I. Pase de lista
- II. Verificación de Quórum Legal
- III. Lectura y aprobación en su caso, del orden del día.
- IV. Lectura y en su caso aprobación del acta anterior.
- V. Presentación, revisión y en su caso aprobación de diferentes modificaciones presupuestales y ampliaciones presupuestales.
- VI. Presentación, revisión y en su caso aprobación del informe mensual de actividades.
- VII. Asuntos Generales.
- VIII. Clausura de la Sesión.



DESARROLLO DE LA SESIÓN

I. LISTA DE ASISTENCIA. Se procede a pasar lista de asistencia estando presente los siguientes integrantes del H. Cabildo.

NOMBRE	CARGO	ASISTENCIA
Lic. Jesús Rafael Sandoval Díaz	Presidente Municipal	Presente
C. Miriam Aurora Vázquez García.	Síndico Municipal	Presente
Mtro. Jorge Ramón Soto Aguilar	Regidor Municipal	Presente
Mtra. Gabriela Noemi Parra Aguiar	Regidora Municipal	Presente
L.A.E. José Valentín Aguiar Robles	Regidor Municipal	Presente
Mtro. Héctor Armando Altamirano García	Regidor Municipal	Presente
C. Erika Valenzuela Arizon	Regidora Municipal	Presente
C. Mileibi Pereida Castro	Regidora Municipal	Presente
C. Helehidy Yessenia Rodríguez Velásquez	Regidora Municipal	Presente

II. VERIFICACION DEL QUORUM LEGAL. Una vez concluido el pase de lista estando presentes la totalidad de los integrantes del H. Cabildo, el Secretario del Ayuntamiento informa que existe Quorum legal para iniciar la sesión.

Verificada la existencia de Quorum Legal, el Lic. Jesús Rafael Sandoval Díaz Presidente Municipal, declara instalada la Sesión y por consecuente válidos los acuerdos que en ésta se tomen, y se procede al desahogo de los puntos.

III. LECTURA Y EN SU CASO APROBACIÓN DEL ORDEN DEL DÍA, una vez expuesto el orden del día, es aprobado por unanimidad de los presentes.

IV. LECTURA Y EN SU CASO APROBACIÓN DEL ACTA ANTERIOR. Una vez leída por parte del Secretario al término de la sesión se aprueba por unanimidad.

V. PRESENTACIÓN, REVISIÓN Y EN SU CASO APROBACIÓN DE DIFERENTES MODIFICACIONES PRESUPUESTALES Y AMPLIACIONES PRESUPUESTALES.

Dando desahogo a este punto del orden del día, el Presidente Municipal informa a los integrantes del H. Cabildo que existe la necesidad de realizar diversas modificaciones presupuestales, con la finalidad de mantener la operatividad de este Ayuntamiento, por lo que solicita se proceda a su revisión y en su caso aprobación.

Una vez expuesto, analizado y revisado el contenido de los documentos mismos que se agregan a la presente acta como parte integral de la presente sesión, los integrantes del H. Ayuntamiento de Amatlán de Cañas, Nayarit, aprueban por **UNANIMIDAD** de los presentes. **los siguientes:**

puntos de acuerdo:

Único. - Se aprueban las diferentes modificaciones y ampliaciones presupuestales, de conformidad a los anexos que se agregan a la presente acta como parte integral de la misma.



VI. PRESENTACIÓN, REVISIÓN Y EN SU CASO APROBACIÓN DEL INFORME MENSUAL DE ACTIVIDADES.

Dando cumplimiento y desahogo a este punto del orden del día y de conformidad a lo establecido en el artículo 65 fracción VIII de la Ley Municipal para el Estado de Nayarit; el Presidente Municipal presenta a los integrantes de este H. Ayuntamiento el informe mensual sobre los aspectos más relevantes de la presente Administración.

Una vez presentado, analizado y revisado el contenido del presente documento, mismo que se agrega como parte integral de la presente sesión, los integrantes del H. Ayuntamiento de Amatlán de Cañas, Nayarit; aprueban por **UNANIMIDAD**, los siguientes:

Puntos de acuerdo:

Único.- Se aprueba el informe mensual de actividades presentado por el Presidente Municipal, relacionado con los aspectos más relevantes de esta Administración.

VII. ASUNTOS GENERALES

Dando cumplimiento y desahogo al presente punto en voz la Regidora Erika Valenzuela Arizon, informa que entrego un reporte de todas y cada una de las lámparas fundidas en la cabecera municipal, por lo que solicita se reparen antes del inicio de las fiestas de enero, continua con la voz y solicita se lleve a cabo una limpieza en los accesos al municipio ya que se observa la llegada de turistas y familias al municipio, continua con la voz y solicita se lleve a cabo un buen acomodo y distribución de todos los puestos que ofrecen servicio durante las próximas fiestas del mes de enero.

Expuestas las solicitudes de la Regidora el Presidente Municipal le informa que se turnaran al área de Obras y Servicios Públicos para su atención.

En voz la Regidora Erika Valenzuela Arizon informa que derivado de la gestión realizada ante las instancias estatales se pudo concretar la legalización del predio donde se ubica el Jardín de Niños de la colonia Ruben Martir Atalay mejor conocida como pueblo viejo de esta cabecera municipal; por lo que, realiza la entrega al Presidente Municipal del documento que contiene la Escritura Publica Numero 41,961 con la que se otorga certeza jurídica al predio donde se ubica dicho jardín de niños con referencias: AD-01 Manzana G. Superficie 574.66 metros, continua con la voz y reconoce el apoyo por parte de IPROVINAY, Catastro del Estado así como las instancias municipales para que esta gestión fuera posible.

En voz el Presidente Municipal reconoce y agradece el gran trabajo realizado por parte de la Regidora Erika Valenzuela Arizon al darle certeza jurídica a este predio donde se encuentra ubicado el Jardín de Niños, el cual además fue rehabilitado casi en su totalidad por Gobierno del Estado, continua con la voz y manifiesta que gracias a estas gestiones hoy la colonia pueblo viejo y los padres de familia tienen un centro educativo digno.

VIII.- CLAUSURA DE LA SESION:

No habiendo más asuntos a tratar y una vez desahogada la presente sesión, el Presidente Municipal clausura los trabajos de esta sesión siendo las 10:45 horas del día miércoles veintisiete (27) de diciembre del dos mil veintitrés 2023.



Presidente Municipal Lic. Jesús Rafael Sandoval Díaz. - Rúbrica
Síndico Municipal. – C. Miriam Aurora Vázquez García. - Rúbrica
Regidor. Mtro. Jorge Ramon Soto Aguilar . - Rúbrica
Regidora. Mtra. Gabriela Noemi Parra Aguiar. - Rúbrica
Regidor. L.A.E. José Valentín Aguiar Robles. -Rúbrica
Regidor. Mtro. Héctor Armando Altamirano García. - Rúbrica
Regidora. C. Erika Valenzuela Arizon. - Rúbrica
Regidora. C. Mileibi Pereida Castro. - Rúbrica
Regidora C. Helehidy Yessenia Rodríguez Velásquez. - Rúbrica
Secretario del Ayuntamiento. - Lic. Luis Fernando Aguiar Flores. – Rúbrica



El Lic. Luis Fernando Aguiar Flores, Secretario del H. XLII Ayuntamiento Constitucional de Amatlán de Cañas, Nayarit, quien suscribe con fundamento en los artículos 114 fracción IV de la Ley Municipal para el Estado de Nayarit, hago constar y CERTIFICO Que la gaceta Tomo 14 Ejemplar I Sección Única contiene los acuerdos que el H. Cabildo ha celebrado, del 10 de noviembre del 2023 al 27 de diciembre del 2023. Se extiende la presente certificación para los fines legales a que haya lugar, en la ciudad de Amatlán de Cañas, Nayarit, a los (05) cinco días del mes de enero del (2024) dos mil veinticuatro.

ATENTAMENTE:



LIC. LUIS FERNANDO AGUIAR FLORES



AMATLÁN DE CAÑAS
2021 NAYARIT 2024
SECRETARÍA
DEL AYUNTAMIENTO

SECRETARIO DEL H.XLII AYUNTAMIENTO DE AMATLÁN DE CAÑAS, NAYARIT

